



# Note congiunturali

## demografia

La Legge n. 56 del 7 aprile del 2014 definisce le province enti di area vasta e la raccolta e l'elaborazione dei dati (art. 1, comma 85, lettera d) costituiscono una delle sue funzioni fondamentali. La Provincia di Modena o Ente di area vasta, con la pubblicazione del notiziario n. 2 – 2026 di informazione statistica, conferma la volontà dell'Ente di offrire un supporto informativo alla collettività dei cittadini, delle imprese e degli amministratori, offrendo la sintesi dei principali indicatori economico sociali e di natura demografica.

### Sommario

Dati di sintesi .....	1
Andamento demografico .....	2
Tendenze demografico annuali .....	5
<b>Prospetti statistici al 31 marzo 2026</b>	
Popolazione residente .....	6
Cittadini stranieri .....	8
Famiglie .....	10
Flussi demografici .....	13
Demometro mondiale .....	14

**Il 31 marzo 2026, in provincia di Modena, sono 712.359 i cittadini residenti, +857 unità rispetto al 31 dicembre 2025 e, in riferimento al 31 marzo 2025, +3.395 unità. La crisi sanitaria dovuta alla pandemia da Covid-19 e la crisi economica ad essa collegata hanno prodotto un drammatico calo di popolazione che si è azzerato, riportando la popolazione oltre i livelli pre-pandemici.**

### Dashboard degli andamenti

Indicatori trimestrali	Data di riferimento	Andamento rispetto al		
		31 dicembre 2019 pre-pandemia	trimestre dell'anno precedente	trimestre precedente
Popolazione	* 31 marzo 2026	+	+	+
Stranieri	** 31 marzo 2026	+	+	+
Famiglie	** 31 marzo 2026	+	+	+

\* dati provvisori, \*\* dati stimati

Gli effetti della ormai ventennale crisi economica mondiale e provinciale, delle calamità naturali che hanno colpito la provincia di Modena a partire dal maggio 2012 ad oggi, della crisi sanitaria pandemica da Covid-19, iniziata nel 2020, dei conseguenti effetti sulla mortalità e la limitazione alla mobilità sul territorio ed infine degli esiti sull'economia mondiale sia dell'evento pandemico che dei gravi conflitti che infiammano il mondo (Ucraina e Medio

Oriente), incidono tutt'ora in modo significativo sul complesso degli indicatori rilevati per la provincia di Modena. Al 31 marzo 2026 **la popolazione residente** risulta pari a 712.359 unità, mostrando una significativa crescita rispetto al 31 marzo 2025 (+3.395 cittadini residenti).

Alla stessa data, il numero degli **stranieri** residenti si stima pari a 99.721 unità, valore che corrisponde al 14,0% del complesso della popolazione residente e che risulta in crescita rispetto

al 31 marzo 2025 (+2.238 unità). In base ai dati del censimento della popolazione, 31.12.2024, le **famiglie** sono **315.848**, con una dimensione media di 2,2 componenti per famiglia.

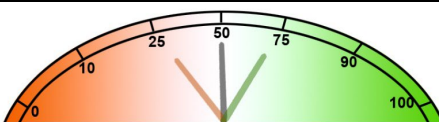

# Andamento demografico

## Variazioni percentuali della popolazione residente

31 marzo 2026 / 31 marzo 2025 e 31 marzo 2026 / 31 dicembre 2025

Unione dei comuni e Comuni della provincia di Modena

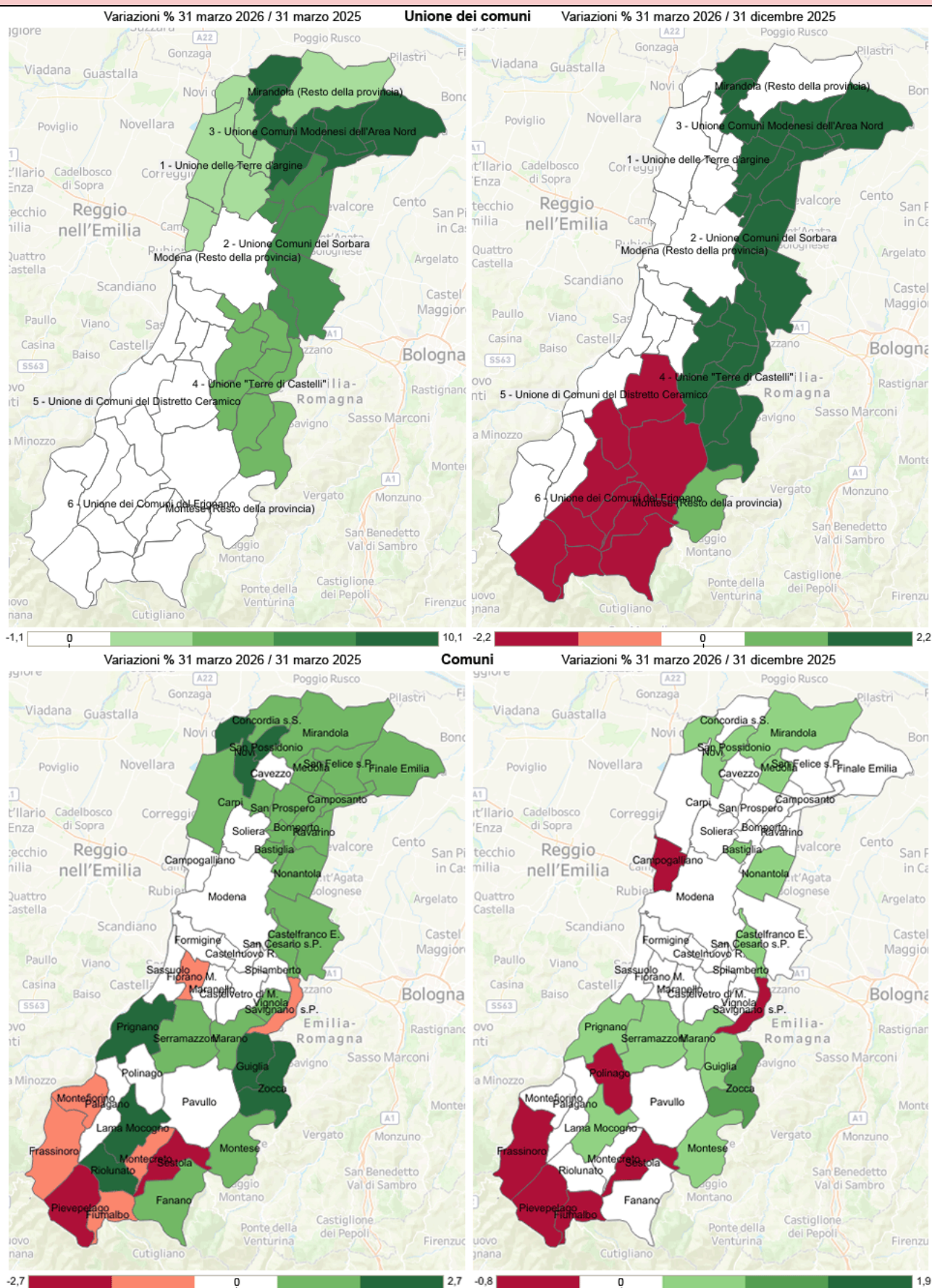

Fonte: Elaborazione dell'Ufficio Statistica della Provincia di Modena su dati Istat.

Nota: dati provvisori

Al **31 marzo 2026**, la **popolazione** residente presenta una consistenza pari a **712.359 residenti**: in crescita sia rispetto al 31.3.2025 (+3.395 unità, +0,5%) sia rispetto al 31 dicembre 2025 (+857 unità, +0,1%), superando i livelli registrati alla fine del 2019 (707.119 abitanti).

**Rispetto al 31.3.2025**, i cittadini residenti sono in crescita ovunque: nell'area Bassa Pianura (+1.255 unità), nell'area Collina e montagna (+395 unità) e nell'Area metropolitana (+1.745 unità). I comuni che, **rispetto al 31.3.2025**, presentano un andamento **decescente** o inferiore all'andamento medio provinciale sono: per l'**Area Bassa pianura**, Cavezzo (+0,3%); per l'**Area Metropolitana**, Savignano s.P. (-0,7%), Fiorano M. (-0,6%), Campogalliano, Castelvetro di M. e Soliera (-0,4%), Spilamberto (+0,0%), Formigine e Sassuolo (+0,1%), Modena (+0,2%) e Maranello (+0,3%); per l'**Area Collina e montagna**, Pievepelago (-2,2%), Sestola (-1,9%), Frassinoro (-1,5%), Fiumalbo (-1,3%), Montecreto (-1,2%), Montefiorino (-0,7%), Palagano e Polinago (-0,4%) e Pavullo n.F. (+0,2%). I comuni, invece, che **rispetto al 31 marzo 2025**, evidenziano una **crescita** demografica sono: i **comuni di pianura** di San Possidonio (+1,8%), Medolla, Novi di Modena e San Felice s.P. (+1,6%),

Camposanto (+1,5%), Mirandola (+1,4%), San Prospero (+1,3%), Finale E. (+1,2%) e Concordia s.S. (+0,9%); i **comuni dell'area Metropolitana** di San Cesario s.P. (+1,3%), Ravarino (-1,1%), Bomperto e Carpi (+1,0%), Bastiglia e Castelfranco E. (+0,9%), Nonantola e Vignola (+0,6%); i **comuni collinari e montani** di Riolunato (+2,7%), Guiglia (+2,5%), Zocca (+2,2%), Prignano s.S (+1,9%), Lama Mocogno (+1,7%), Serramazzone (+1,2%), Marano s.P. (+0,9%), Fanano (+0,7%) e Montese (+0,6%).

Nel primo trimestre 2026 (gennaio-marzo), i comuni modenesi hanno registrato: **1.095 nati** (-1,8% rispetto al I trimestre 2025) e **2.014 decessi** complessivi (0,0% rispetto al I trimestre 2025), a cui corrisponde un Tasso di crescita naturale del -1,3%; **6.989 immigrati** (-1,9% rispetto al I trimestre 2025) e **5.213 emigrati** complessivi (-2,2% rispetto al I trimestre 2025), a cui corrisponde un Tasso di crescita migratorio netto del +2,5%.

Al **31 marzo 2026**, la **popolazione straniera** residente si **stima** raggiunga una consistenza pari a **99.721 residenti** (+2.238 unità rispetto al 31.3.2025, il +2,3% e +570 unità rispetto al 31.12.2025, il +0,6%), corrispondente al 14,0% dei residenti complessivi.

Sono, ovviamente, i comuni più densamente popolati quelli in cui si rileva la più elevata concentrazione numerica, in termini assoluti, di cittadini stranieri.

Tuttavia, se consideriamo la **percentuale di stranieri sul totale dei residenti**, alcuni comuni di dimensioni medio-piccole presentano, al 31 marzo 2026, **valori decisamente superiori al dato medio provinciale**: è straniero il 20,9% dei residenti a Camposanto, il 18,6% a Vignola, il 18,2% a Spilamberto, il 17,9% a San Felice s.P., il 17,6% a San Possidonio, il 17,4% a Finale Emilia, il 17,0% a Novi di Modena, il 16,4% a Concordia s.S., il 16,3% a Carpi, il 16,1% a Mirandola, il 16,0% a Zocca, il 15,5% a Montese e il 15,4% a Cavezzo. A Modena è straniero il 15,7% dei residenti.

Si stima che l'incidenza % provinciale degli stranieri è lievemente in crescita nel corso del 2025 e al 31 marzo 2026 sia pari al 14,0%: nel 32% dei singoli comuni è in diminuzione o si mantiene costante rispetto al 31.3.2025. Tra comuni che registrano un calo del numero di stranieri residenti rispetto al 31.3.2025, quelli più significativi sono quelli di: Savignano s.P. (-4,0%), Nonantola (-2,8%), Spilamberto (-2,4%), Maranello (-2,1%) e Soliera (-1,5%), tra i comuni della Collina e Montagna, Montecreto (-14,8%), Pievepelago (-4,8%) e Fanano (-3,9%).

## Popolazione residente in provincia di Modena

Valori assoluti, variazioni assolute e % - Periodo 2022-2026 - Dati trimestrali

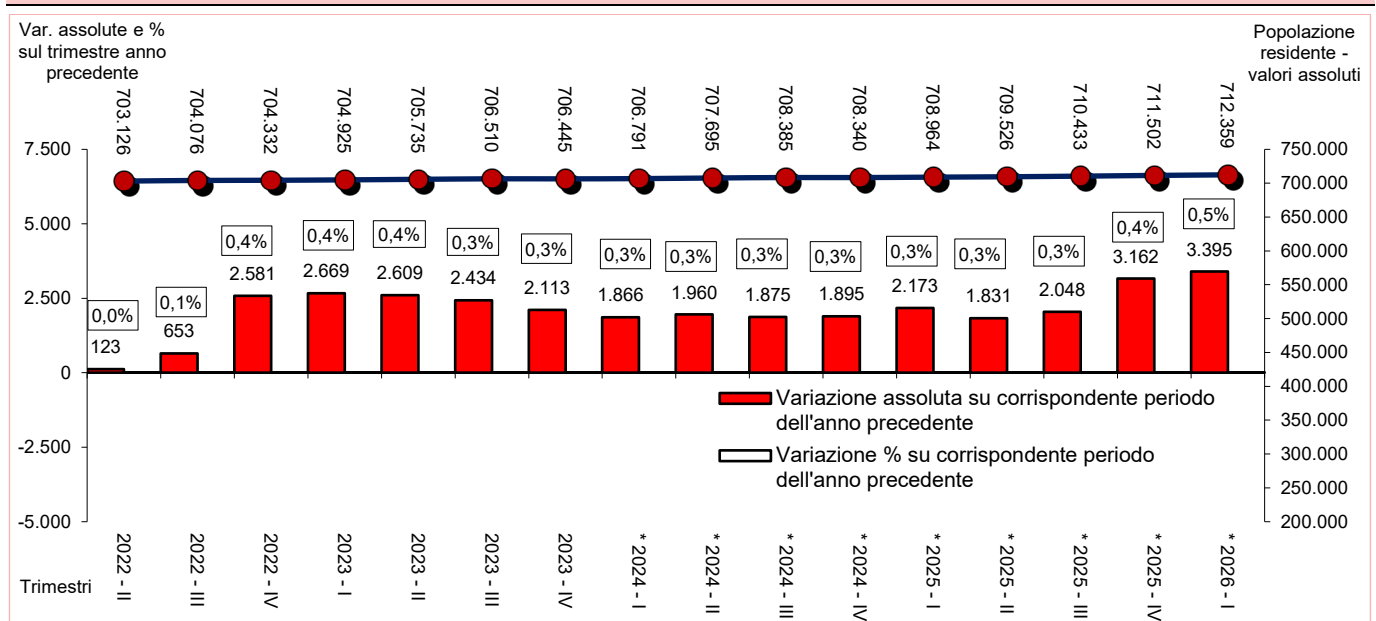

Fonte: Elaborazione dell'Ufficio Statistica della Provincia di Modena su dati Istat.

Nota: \* dati sono provvisori.

# Andamento demografico

## Popolazione fine trimestre, flussi naturali e migratori, stranieri e famiglie residenti

Valori assoluti, variazioni % su stesso periodo dell'anno precedente e Tassi di crescita (%). Periodo 2022-2026

Date	Popolazione		Saldo naturale (trim.)	Tasso crescita naturale ‰ (trim.)	Saldo migratorio (trim.)	Tasso crescita migratorio ‰ (trim.)	Stranieri		Famiglie	
	v.a.	var. %					v.a.	var. %	v.a.	var. %
31 mar. 2022	702.256	-0,1	-894	-1,3	1.399	2,0	93.477	-1,6	309.222	0,2
30 giu. 2022	703.126	0,0	-618	-0,9	1.488	2,1	93.708	-0,7	309.849	0,4
30 set. 2022	704.076	0,1	-545	-0,8	1.495	2,1	93.918	0,1	310.458	0,6
31 dic. 2022	704.332	0,4	-940	-1,3	1.569	2,2	94.132	1,0	311.072	0,8
31 mar. 2023	704.925	0,4	-891	-1,3	1.484	2,1	94.439	1,0	311.677	0,8
30 giu. 2023	705.735	0,4	-667	-0,9	1.477	2,1	94.750	1,1	312.275	0,8
30 set. 2023	706.510	0,3	-549	-0,8	1.324	1,9	95.033	1,2	312.862	0,8
31 dic. 2023	706.445	0,3	-940	-1,3	1.410	2,0	95.314	1,3	313.454	0,8
31 mar. 2024	706.791	0,3	-818	-1,2	1.164	1,6	95.725	1,4	314.059	0,8
30 giu. 2024	707.695	0,3	-622	-0,9	1.526	2,2	96.136	1,5	314.662	0,8
30 set. 2024	708.385	0,3	-624	-0,9	1.314	1,9	96.522	1,6	315.255	0,8
31 dic. 2024	708.340	0,3	-700	-1,0	1.375	1,9	96.913	1,7	315.848	0,8
*31 mar. 2025	708.964	0,3	-870	-1,2	1.494	2,1	97.483	1,8	316.453	0,8
*30 giu. 2025	709.526	0,3	-719	-1,0	1.281	1,8	98.057	2,0	317.056	0,8
*30 set. 2025	710.433	0,3	-544	-0,8	1.451	2,0	98.599	2,2	317.649	0,8
*31 dic. 2025	711.502	0,4	-741	-1,0	1.810	2,5	99.151	2,3	318.242	0,8
*31 mar. 2026	712.359	0,5	-919	-1,3	1.776	2,5	99.721	2,3	318.847	0,8

Fonte: Istat; i dati al 31 marzo, 30 giugno e 30 settembre relativi alla popolazione straniera e alle famiglie residenti sono stime dell'Ufficio Statistica della Provincia di Modena.

Nota: \* Dati provvisori

## Popolazione residente in provincia di Modena

Variazioni % 31 marzo 2026 / 31 marzo 2025 e

31 marzo 2026 / 31 dicembre 2025

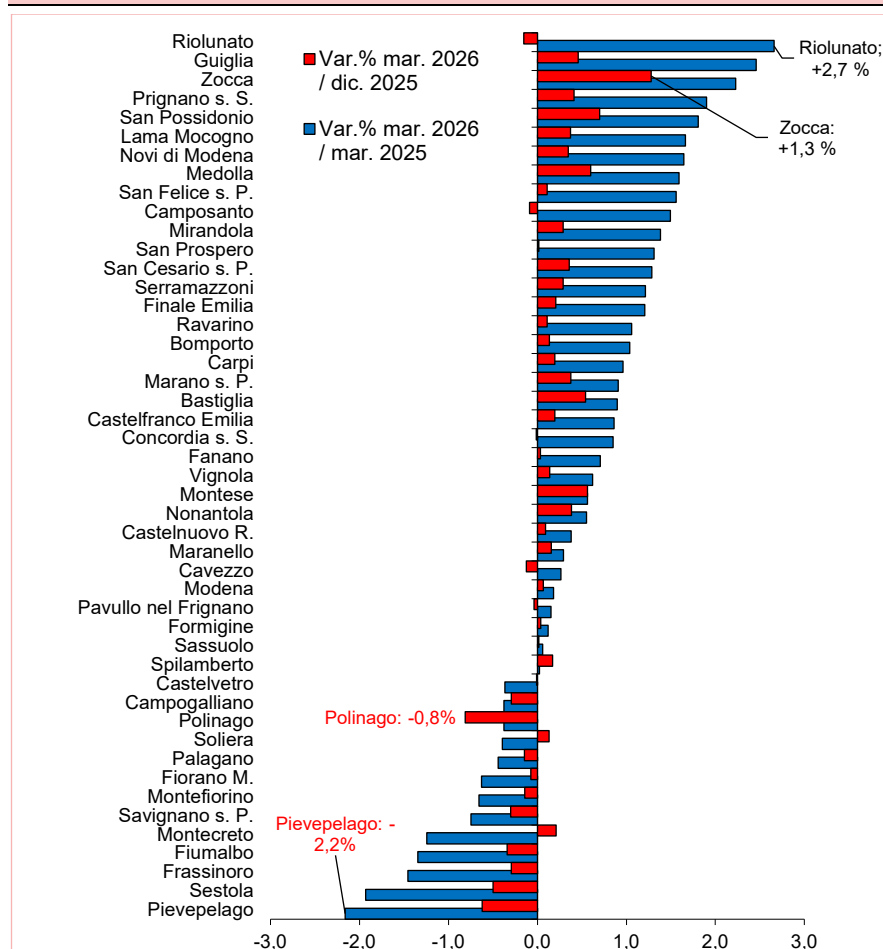

Per quanto riguarda le famiglie, la polverizzazione della dimensione familiare, i nuovi comportamenti sociali, l'invecchiamento della popolazione, l'immigrazione straniera ed interna, oltre che le politiche di espansione insediativa attuate dai comuni, hanno determinato un lungo periodo di costante crescita.

Al 31 dicembre 2024, ultimo dato Istat disponibile, il numero delle famiglie residenti in provincia di Modena è pari a 315.848 unità, con una dimensione media familiare di 2,2 componenti per famiglia. Sono 17 i comuni, che presentano un numero medio di componenti per famiglia inferiore al dato medio provinciale: 15 sono comuni collinari o montani, dove l'invecchiamento della popolazione ha prodotto un progressivo spostamento della popolazione più anziana in strutture residenziali o una estinzione delle famiglie per decesso dei componenti. Al 31 marzo 2026 se ne stimano 318.847.

## Popolazione residente in provincia di Modena al 31 dicembre degli anni 2019-2025

Valori assoluti, variazioni assolute e % su anno precedente

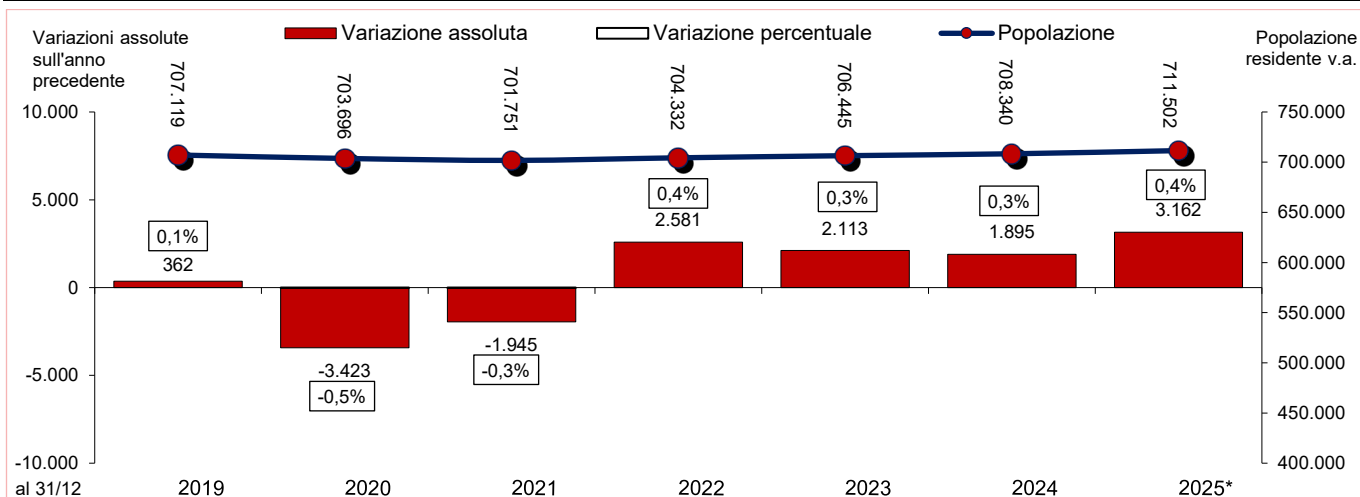

## Cittadini stranieri residenti in provincia di Modena al 31 dicembre degli anni 2019-2025

Valori assoluti, variazioni assolute e % su anno precedente; incidenza % su popolazione residente.

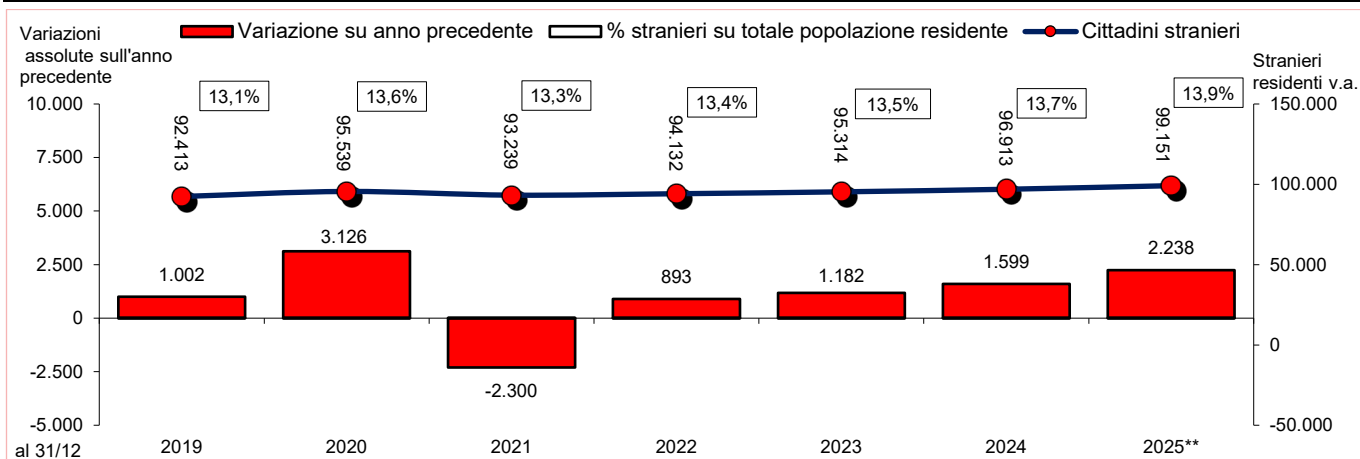

## Famiglie residenti in provincia di Modena al 31 dicembre degli anni 2019-2025

Valori assoluti, variazioni assolute e % su anno precedente

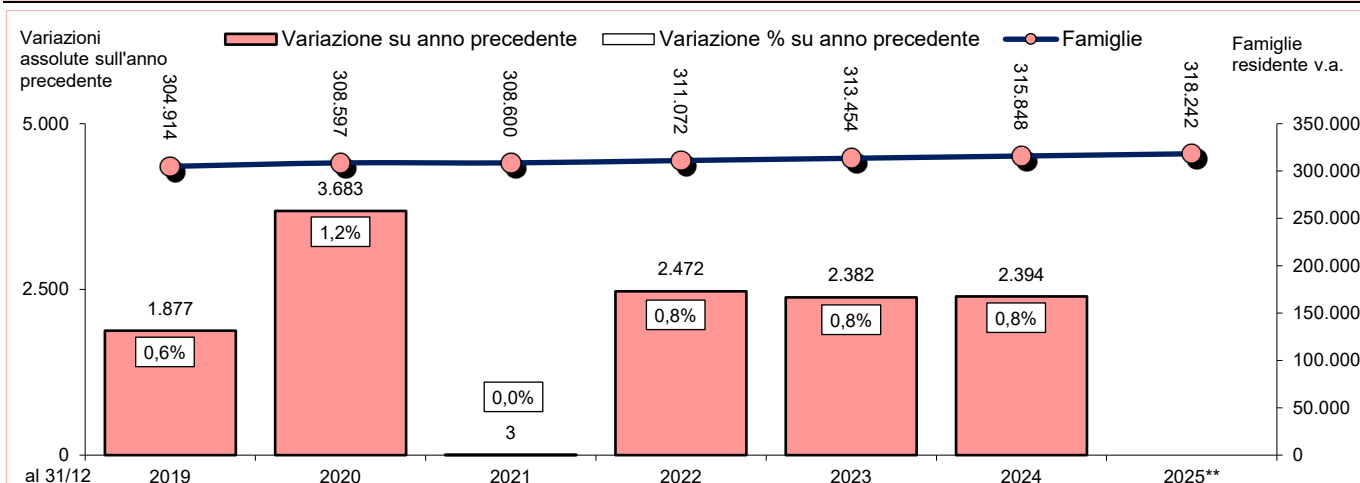

Fonte: Istat, \* dati provvisori, \*\* dati stimati

# Popolazione residente in provincia di Modena al 31 marzo 2026

Comuni	Popolazione al 31 marzo 2026			Rapporto di mascolinità (M/F*100)	Densità abitativa (ab/Kmq)	Variazione popolazione rispetto al 31 dicembre 2025		Variazione popola- zione rispetto al 31 marzo 2026	
	M	F	T			assoluta	%	assoluta	%
Bastiglia	2.128	2.139	4.267	99,5	406	23	0,5	38	0,9
Bomporto	5.258	5.154	10.412	102,0	270	14	0,1	107	1,0
Campogalliano	4.207	4.284	8.491	98,2	241	-25	-0,3	-32	-0,4
Camposanto	1.716	1.678	3.394	102,3	151	-3	-0,1	50	1,5
Carpi	36.860	37.327	74.187	98,7	566	146	0,2	707	1,0
Castelfranco Emilia	17.115	16.576	33.691	103,3	333	66	0,2	288	0,9
Castelnuovo R.	7.551	7.579	15.130	99,6	675	14	0,1	57	0,4
Castelvetro	5.548	5.411	10.959	102,5	221	-1	0,0	-40	-0,4
Cavezzo	3.518	3.709	7.227	94,9	270	-9	-0,1	19	0,3
Concordia s. S.	4.222	4.318	8.540	97,8	208	-1	0,0	72	0,9
Fanano	1.480	1.505	2.985	98,3	33	1	0,0	21	0,7
Finale Emilia	7.811	7.791	15.602	100,3	150	32	0,2	186	1,2
Fiorano M.	8.256	8.342	16.598	99,0	631	-12	-0,1	-105	-0,6
Fiumalbo	606	567	1.173	106,9	30	-4	-0,3	-16	-1,3
Formigine	17.059	17.450	34.509	97,8	737	13	0,0	41	0,1
Frassinoro	862	830	1.692	103,9	18	-5	-0,3	-25	-1,5
Guiglia	2.238	2.138	4.376	104,7	89	20	0,5	105	2,5
Lama Mocogno	1.349	1.340	2.689	100,7	42	10	0,4	44	1,7
Maranello	8.693	8.694	17.387	100,0	532	27	0,2	51	0,3
Marano s. P.	2.647	2.692	5.339	98,3	118	20	0,4	48	0,9
Medolla	3.279	3.291	6.570	99,6	245	39	0,6	103	1,6
Mirandola	12.219	12.774	24.993	95,7	182	72	0,3	341	1,4
Modena	90.211	94.275	184.486	95,7	1007	125	0,1	335	0,2
Montecreto	508	445	953	114,2	31	2	0,2	-12	-1,2
Montefiorino	1.076	1.040	2.116	103,5	47	-3	-0,1	-14	-0,7
Montese	1.718	1.675	3.393	102,6	42	19	0,6	19	0,6
Nonantola	8.119	8.129	16.248	99,9	297	62	0,4	89	0,6
Novi di Modena	5.265	5.184	10.449	101,6	202	36	0,3	169	1,6
Palagano	994	1.037	2.031	95,9	34	-3	-0,1	-9	-0,4
Pavullo nel Frignano	9.182	9.216	18.398	99,6	128	-7	0,0	28	0,2
Pievepelago	1.038	1.045	2.083	99,3	27	-13	-0,6	-46	-2,2
Polinago	829	762	1.591	108,8	30	-13	-0,8	-6	-0,4
Prignano s. S.	1.991	1.923	3.914	103,5	49	16	0,4	73	1,9
Ravarino	3.167	3.228	6.395	98,1	225	7	0,1	67	1,1
Riolunato	342	314	656	108,9	15	-1	-0,2	17	2,7
San Cesario s. P.	3.381	3.319	6.700	101,9	246	24	0,4	85	1,3
San Felice s. P.	5.535	5.526	11.061	100,2	215	12	0,1	170	1,6
San Possidonio	1.810	1.792	3.602	101,0	212	25	0,7	64	1,8
San Prospero	3.174	3.088	6.262	102,8	182	1	0,0	81	1,3
Sassuolo	20.443	20.686	41.129	98,8	1067	6	0,0	25	0,1
Savignano s. P.	4.741	4.821	9.562	98,3	380	-29	-0,3	-72	-0,7
Serramazzoni	4.623	4.383	9.006	105,5	97	26	0,3	108	1,2
Sestola	1.201	1.188	2.389	101,1	46	-12	-0,5	-47	-1,9
Soliera	7.704	7.776	15.480	99,1	304	20	0,1	-61	-0,4
Spilamberto	6.490	6.500	12.990	99,8	444	22	0,2	3	0,0
Vignola	12.989	13.357	26.346	97,2	1161	36	0,1	162	0,6
Zocca	2.528	2.380	4.908	106,2	71	62	1,3	107	2,2
<b>Totale</b>	<b>353.681</b>	<b>358.678</b>	<b>712.359</b>	<b>98,6</b>	<b>266</b>	<b>857</b>	<b>0,1</b>	<b>3.395</b>	<b>0,5</b>

Fonte: Elaborazione dell'Ufficio Statistica della Provincia di Modena su dati Istat

Nota: dati provvisori

# Popolazione residente in provincia di Modena al 31 marzo 2026

Aree sovracomunali	Popolazione al 31 marzo 2026			Rapporto di mascolinità (M/F*100)	Densità abitativa (ab/Kmq)	Variazione popola- zione rispetto al 31 dicembre 2025		Variazione popola- zione rispetto al 31 marzo 2026	
	M	F	T			assoluta	%	assoluta	%
<b>Totale provincia</b>	<b>353.681</b>	<b>358.678</b>	<b>712.359</b>	<b>98,6</b>	<b>266</b>	<b>857</b>	<b>0,1</b>	<b>3.395</b>	<b>0,5</b>
<b>Aree di Sistema</b>									
Bassa pianura	48.549	49.151	97.700	98,8	190	204	0,2	1.255	1,3
Area metropolitana	269.920	275.047	544.967	98,1	571	538	0,1	1.745	0,3
Collina e montagna	35.212	34.480	69.692	102,1	57	115	0,2	395	0,6
<b>Comuni a cintura del capoluogo</b>									
Cintura nord	27.416	27.482	54.898	99,8	289	94	0,2	141	0,3
Cintura sud	51.596	51.424	103.020	100,3	454	139	0,1	474	0,5
<b>Distretti Sanitari e Ambiti Territoriali scolastici</b>									
N° 1 di Carpi	54.036	54.571	108.607	99,0	404	177	0,2	783	0,7
N° 2 di Mirandola	43.284	43.967	87.251	98,4	189	168	0,2	1.086	1,3
N° 3 di Modena	90.211	94.275	184.486	95,7	1007	125	0,1	335	0,2
N° 4 di Sassuolo	59.374	60.002	119.376	99,0	280	39	0,0	37	0,0
N° 5 di Pavullo	21.158	20.765	41.923	101,9	61	-11	0,0	91	0,2
N° 6 di Vignola	46.450	46.553	93.003	99,8	237	163	0,2	389	0,4
N° 7 di Castelfranco Emilia	39.168	38.545	77.713	101,6	298	196	0,3	674	0,9
<b>Forme associative delle autonomie locali</b>									
Unione di Comuni del Distretto Ceramicco	59.374	60.002	119.376	99,0	280	39	0,0	37	0,0
Sub-ambito - Unione di Comuni del Distretto Ceramicco	54.451	55.172	109.623	98,7	759	34	0,0	12	0,0
Sub-ambito - Unione di Comuni del Distretto Ceramicco - Comuni montani valli Dolo, Dragone e Secchia	4.923	4.830	9.753	101,9	35	5	0,1	25	0,3
Unione delle Terre d'argine	54.036	54.571	108.607	99,0	404	177	0,2	783	0,7
Unione Comuni del Sorbara	39.168	38.545	77.713	101,6	298	196	0,3	674	0,9
Unione Comuni Modenesi dell'Area Nord	31.065	31.193	62.258	99,6	135	96	0,2	745	1,2
Unione "Terre di Castelli"	44.732	44.878	89.610	99,7	287	144	0,2	370	0,4
Unione dei Comuni del Frignano	21.158	20.765	41.923	101,9	61	-11	0,0	91	0,2
Resto della provincia *:	104.148	108.724	212.872	95,8	531	216	0,1	695	0,3
Mirandola	12.219	12.774	24.993	95,7	182	72	0,3	341	1,4
Modena	90.211	94.275	184.486	95,7	1007	125	0,1	335	0,2
Montese	1.718	1.675	3.393	102,6	42	19	0,6	19	0,6

Fonte: Elaborazione dell'Ufficio Statistica della Provincia di Modena su dati Istat

Nota: dati provvisori. \* Comuni di Mirandola, Modena e Montale.

# Stranieri residenti in provincia di Modena al 31 marzo 2026

Comuni	Stranieri residenti al 31 marzo 2026 (dati stimati da dati provvisori)			Variazione stranieri rispetto al 31 dicembre 2025		Variazione stranieri rispetto al 31 marzo 2025		% Stranieri sulla popolazione totale	
	M	F	T	assoluta	%	assoluta	%	31 marzo 2026	31 dicem- bre 2025
	Bastiglia	286	313	599	1	0,2	5	0,8	14,0
Bomporto	623	557	1.180	15	1,3	59	5,3	11,3	11,2
Campogalliano	446	507	953	-1	-0,1	-7	-0,7	11,2	11,2
Camposanto	372	338	710	17	2,5	69	10,8	20,9	20,4
Carpi	6.499	5.575	12.074	150	1,3	596	5,2	16,3	16,1
Castelfranco Emilia	2.242	2.214	4.456	17	0,4	66	1,5	13,2	13,2
Castelnuovo R.	866	867	1.733	8	0,5	33	1,9	11,5	11,4
Castelvetro	619	580	1.199	-1	-0,1	-6	-0,5	10,9	10,9
Cavezzo	557	556	1.113	11	1,0	46	4,3	15,4	15,2
Concordia s. S.	717	684	1.401	20	1,4	79	6,0	16,4	16,2
Fanano	121	171	292	-3	-1,0	-12	-3,9	9,8	9,9
Finale Emilia	1.393	1.318	2.711	57	2,1	228	9,2	17,4	17,0
Fiorano M.	628	696	1.324	7	0,5	26	2,0	8,0	7,9
Fiumalbo	22	33	55	1	1,9	3	5,8	4,7	4,6
Formigine	970	1.212	2.182	6	0,3	22	1,0	6,3	6,3
Frassinoro	30	51	81	0	0,0	-2	-2,4	4,8	4,8
Guiglia	310	305	615	23	3,9	89	16,9	14,1	13,6
Lama Mocogno	88	137	225	4	1,8	13	6,1	8,4	8,2
Maranello	563	667	1.230	-7	-0,6	-26	-2,1	7,1	7,1
Marano s. P.	306	353	659	3	0,5	12	1,9	12,3	12,3
Medolla	379	350	729	15	2,1	60	9,0	11,1	10,9
Mirandola	1.965	2.047	4.012	32	0,8	126	3,2	16,1	16,0
Modena	14.710	14.326	29.036	103	0,4	411	1,4	15,7	15,7
Montecreto	52	46	98	-4	-3,9	-17	-14,8	10,3	10,7
Montefiorino	94	102	196	5	2,6	18	10,1	9,3	9,0
Montese	280	245	525	4	0,8	14	2,7	15,5	15,4
Nonantola	756	827	1.583	-11	-0,7	-45	-2,8	9,7	9,8
Novi di Modena	931	849	1.780	29	1,7	112	6,7	17,0	16,8
Palagano	93	110	203	3	1,5	14	7,4	10,0	9,8
Pavullo nel Frignano	1.264	1.439	2.703	11	0,4	44	1,7	14,7	14,6
Pievepelago	118	141	259	-3	-1,1	-13	-4,8	12,4	12,5
Polinago	78	102	180	2	1,1	9	5,3	11,3	11,1
Prignano s. S.	142	156	298	6	2,1	23	8,4	7,6	7,5
Ravarino	456	454	910	8	0,9	32	3,6	14,2	14,1
Riolunato	19	27	46	0	0,0	-1	-2,1	7,0	7,0
San Cesario s. P.	317	340	657	3	0,5	11	1,7	9,8	9,8
San Felice s. P.	1.027	953	1.980	36	1,9	142	7,7	17,9	17,6
San Possidonio	337	296	633	4	0,6	13	2,1	17,6	17,6
San Prospero	450	426	876	16	1,9	63	7,7	14,0	13,7
Sassuolo	3.002	2.889	5.891	5	0,1	17	0,3	14,3	14,3
Savignano s. P.	707	759	1.466	-15	-1,0	-61	-4,0	15,3	15,4
Serramazzoni	606	539	1.145	10	0,9	39	3,5	12,7	12,6
Sestola	89	115	204	0	0,0	-1	-0,5	8,5	8,5
Soliera	721	746	1.467	-6	-0,4	-22	-1,5	9,5	9,5
Spilamberto	1.210	1.152	2.362	-14	-0,6	-57	-2,4	18,2	18,3
Vignola	2.485	2.418	4.903	4	0,1	18	0,4	18,6	18,6
Zocca	406	381	787	-1	-0,1	-4	-0,5	16,0	16,3
<b>Totale</b>	<b>50.352</b>	<b>49.369</b>	<b>99.721</b>	<b>570</b>	<b>0,6</b>	<b>2.238</b>	<b>2,3</b>	<b>14,0</b>	<b>13,9</b>

Fonte: Stime dell'Ufficio Statistica della Provincia di Modena in base ai dati Istat e ai dati anagrafici comunali

Nota: dati provvisori

# Stranieri residenti in provincia di Modena al 31 marzo 2026

Aree sovracomunali	Stranieri residenti al 31 aprile 2026 (dati provvisori stimati)			Variazione stranieri rispetto al 31 dicembre 2025		Variazione stranieri rispetto al 31 marzo 2025		% Stranieri sulla popolazione totale	
	M	F	T	assoluta	%	assoluta	%	31 marzo 2026	31 dicem- bre 2025
<b>Totale provincia</b>	<b>50.352</b>	<b>49.369</b>	<b>99.721</b>	<b>570</b>	<b>0,6</b>	<b>2.238</b>	<b>2,3</b>	<b>14,0</b>	<b>13,9</b>
<b>Aree di Sistema</b>									
Bassa pianura	8.128	7.817	15.945	237	1,5	938	6,3	16,3	16,1
Area metropolitana	38.106	37.099	75.205	272	0,4	1.072	1,4	13,8	13,8
Collina e montagna	4.118	4.453	8.571	61	0,7	228	2,7	12,3	12,2
<b>Comuni a cintura del capoluogo</b>									
Cintura nord	2.832	2.950	5.782	-2	0,0	-10	-0,2	10,5	10,6
Cintura sud	5.605	5.785	11.390	20	0,2	75	0,7	11,1	11,1
<b>Distretti Sanitari e Ambiti Territoriali scolastici</b>									
N° 1 di Carpi	8.597	7.677	16.274	172	1,1	679	4,4	15,0	14,9
N° 2 di Mirandola	7.197	6.968	14.165	208	1,5	826	6,2	16,2	16,0
N° 3 di Modena	14.710	14.326	29.036	103	0,4	411	1,4	15,7	15,7
N° 4 di Sassuolo	5.522	5.883	11.405	25	0,2	92	0,8	9,6	9,5
N° 5 di Pavullo	2.457	2.750	5.207	18	0,3	64	1,2	12,4	12,4
N° 6 di Vignola	7.189	7.060	14.249	11	0,1	38	0,3	15,3	15,3
N° 7 di Castelfranco Emilia	4.680	4.705	9.385	33	0,4	128	1,4	12,1	12,1
<b>Forme associative delle autonomie locali</b>									
Unione di Comuni del Distretto Ceramico	5.522	5.883	11.405	25	0,2	92	0,8	9,6	9,5
Sub-ambito - Unione di Comuni del Distretto Ceramico	5.163	5.464	10.627	11	0,1	39	0,4	9,7	9,7
Sub-ambito - Unione di Comuni del Distretto Ceramico - Comuni montani valli Dolo, Dragone e Secchia	359	419	778	14	1,8	53	7,3	8,0	7,8
Unione delle Terre d'argine	8.597	7.677	16.274	172	1,1	679	4,4	15,0	14,9
Unione Comuni del Sorbara	4.680	4.705	9.385	33	0,4	128	1,4	12,1	12,1
Unione Comuni Modenesi dell'Area Nord	5.232	4.921	10.153	176	1,8	700	7,4	16,3	16,0
Unione "Terre di Castelli"	6.909	6.815	13.724	7	0,1	24	0,2	15,3	15,3
Unione dei Comuni del Frignano	2.457	2.750	5.207	18	0,3	64	1,2	12,4	12,4
Resto della provincia *:	16.955	16.618	33.573	139	0,4	551	1,7	15,8	15,7
Mirandola	1.965	2.047	4.012	32	0,8	126	3,2	16,1	16,0
Modena	14.710	14.326	29.036	103	0,4	411	1,4	15,7	15,7
Montese	280	245	525	4	0,8	14	2,7	15,5	15,4

Fonte: Stime dell'Ufficio Statistica della Provincia di Modena in base ai dati Istat e ai dati anagrafici comunali

Nota: dati provvisori, \* Comuni di Mirandola, Modena e Montese.

# Famiglie residenti in provincia di Modena al 31 marzo 2026

Comuni	31 dicembre 2024			31 marzo 2026 (dati stimati)		
	Famiglie	Popolazione residente in famiglia	Numero medio di componenti per famiglia	Famiglie	Popolazione residente in famiglia	Numero medio di componenti per famiglia
	N°	N°	n° medio	N°	N°	n° medio
Bastiglia	1.835	4.231	2,3	1.864	4.267	2,3
Bomporto	4.285	10.217	2,4	4.313	10.344	2,4
Campogalliano	3.724	8.523	2,3	3.748	8.472	2,3
Camposanto	1.366	3.328	2,4	1.387	3.384	2,4
Carpi	33.263	72.751	2,2	33.984	73.641	2,2
Castelfranco Emilia	14.173	33.101	2,3	14.236	33.438	2,3
Castelnuovo R.	6.355	15.024	2,4	6.438	15.095	2,3
Castelvetro	4.675	11.029	2,4	4.668	10.936	2,3
Cavezzo	3.090	7.154	2,3	3.143	7.190	2,3
Concordia s. S.	3.710	8.406	2,3	3.780	8.503	2,2
Fanano	1.625	2.960	1,8	1.640	2.966	1,8
Finale Emilia	6.872	15.228	2,2	6.986	15.487	2,2
Fiorano M.	6.972	16.674	2,4	7.027	16.549	2,4
Fiumalbo	620	1.191	1,9	639	1.173	1,8
Formigine	14.762	34.319	2,3	14.907	34.364	2,3
Frassinoro	896	1.684	1,9	906	1.655	1,8
Guiglia	1.957	4.201	2,1	1.976	4.348	2,2
Lama Mocogno	1.361	2.644	1,9	1.374	2.688	2,0
Maranello	7.308	17.199	2,4	7.377	17.287	2,3
Marano s. P.	2.249	5.253	2,3	2.280	5.303	2,3
Medolla	2.822	6.438	2,3	2.893	6.535	2,3
Mirandola	10.980	24.495	2,2	11.151	24.865	2,2
Modena	85.608	181.032	2,1	86.057	181.444	2,1
Montecreto	510	963	1,9	533	950	1,8
Montefiorino	1.044	2.069	2,0	1.045	2.063	2,0
Montese	1.726	3.319	1,9	1.761	3.342	1,9
Nonantola	6.983	16.110	2,3	7.063	16.203	2,3
Novi di Modena	4.346	10.185	2,3	4.411	10.370	2,4
Palagano	1.027	2.033	2,0	1.037	2.023	2,0
Pavullo nel Frignano	8.063	18.242	2,3	8.062	18.280	2,3
Pievepelago	1.080	2.136	2,0	1.103	2.070	1,9
Polinago	808	1.567	1,9	809	1.581	2,0
Prignano s. S.	1.693	3.822	2,3	1.724	3.910	2,3
Ravarino	2.670	6.274	2,3	2.670	6.358	2,4
Riolunato	332	646	1,9	325	656	2,0
San Cesario s. P.	2.944	6.612	2,2	2.994	6.699	2,2
San Felice s. P.	4.663	10.779	2,3	4.712	10.976	2,3
San Possidonio	1.519	3.531	2,3	1.552	3.597	2,3
San Prospero	2.650	6.128	2,3	2.630	6.248	2,4
Sassuolo	18.135	40.925	2,3	18.298	40.938	2,2
Savignano s. P.	4.006	9.598	2,4	3.996	9.552	2,4
Serramazzoni	4.129	8.878	2,2	4.215	9.000	2,1
Sestola	1.366	2.413	1,8	1.375	2.374	1,7
Soliera	6.647	15.453	2,3	6.620	15.384	2,3
Spilamberto	5.496	12.944	2,4	5.502	12.955	2,4
Vignola	11.101	25.997	2,3	11.150	26.173	2,3
Zocca	2.402	4.788	2,0	2.486	4.877	2,0
<b>Totale</b>	<b>315.848</b>	<b>702.494</b>	<b>2,2</b>	<b>318.847</b>	<b>706.513</b>	<b>2,2</b>

Fonte: Istat - con l'31/12/2018 inizia una nuova serie storica; i dati della popolazione straniera sono stime Istat, mentre i dati delle famiglie sono stime dell'Ufficio Statistica della Provincia di Modena e possono differire dai dati diffusi da Istat. Dati stimati

# Famiglie residenti in provincia di Modena al 31 marzo 2026

Aree sovracomunali	31 dicembre 2024			31 marzo 2026 (dati stimati)		
	Famiglie	Popolazione residente in famiglia	Numero medio di componenti per famiglia	Famiglie	Popolazione residente in famiglia	Numero medio di componenti per famiglia
	N°	N°	n° medio	N°	N°	n° medio
<b>Totale provincia</b>	<b>315.848</b>	<b>702.494</b>	<b>2,2</b>	<b>318.847</b>	<b>706.513</b>	<b>2,2</b>
<b>Aree di Sistema</b>						
Bassa pianura	42.645	97.155	2,3	42.645	97.155	2,3
Area metropolitana	242.912	540.099	2,2	242.912	540.099	2,2
Collina e montagna	33.290	69.259	2,1	33.290	69.259	2,1
<b>Comuni a cintura del capoluogo</b>						
Cintura nord	23.608	54.670	2,3	23.608	54.670	2,3
Cintura sud	44.077	102.551	2,3	44.077	102.551	2,3
<b>Distretti sanitari e Ambiti Territoriali Scolastici</b>						
N° 1 di Carpi	48.763	107.867	2,2	48.763	107.867	2,2
N° 2 di Mirandola	38.234	86.785	2,3	38.234	86.785	2,3
N° 3 di Modena	86.057	181.444	2,1	86.057	181.444	2,1
N° 4 di Sassuolo	52.321	118.789	2,3	52.321	118.789	2,3
N° 5 di Pavullo	20.075	41.738	2,1	20.075	41.738	2,1
N° 6 di Vignola	40.257	92.581	2,3	40.257	92.581	2,3
N° 7 di Castelfranco Emilia	33.140	77.309	2,3	33.140	77.309	2,3
<b>Forme associative delle autonomie locali</b>						
Unione di Comuni del Distretto Ceramico	52.321	118.789	2,3	52.321	118.789	2,3
Sub-ambito - Unione di Comuni del Distretto Ceramico	47.609	109.138	2,3	47.609	109.138	2,3
Sub-ambito - Unione di Comuni del Distretto Ceramico - Comuni montani valli Dolo, Dragone e Secchia	4.712	9.651	2,0	4.712	9.651	2,0
Unione delle Terre d'argine	48.763	107.867	2,2	48.763	107.867	2,2
Unione Comuni del Sorbara	33.140	77.309	2,3	33.140	77.309	2,3
Unione Comuni Modenesi dell'Area Nord	27.083	61.920	2,3	27.083	61.920	2,3
Unione "Terre di Castelli"	38.496	89.239	2,3	38.496	89.239	2,3
Unione dei Comuni del Frignano	20.075	41.738	2,1	20.075	41.738	2,1
Resto della provincia *	98.969	209.651	2,1	98.969	209.651	2,1
Mirandola	10.980	24.495	2,2	11.151	24.865	2,2
Modena	85.608	181.032	2,1	86.057	181.444	2,1
Montese	1.726	3.319	1,9	1.761	3.342	1,9

Fonte: Stime dell'Ufficio Statistica della Provincia di Modena in base ai dati Istat e ai dati anagrafici comunali

Nota: dati provvisori. \* Comuni di Mirandola, Modena e Montale.

# Flussi demografici in provincia di Modena – I trimestre 2026

Aree sovracomunali	Nati		Morti		Tasso di crescita naturale %	immigrati		Emigrati		Tasso di crescita migratoria %
	v.a.	Var. % rispetto stesso trimestre anno precedente	v.a.	Var. % rispetto stesso trimestre anno precedente		v.a.	Var. % rispetto stesso trimestre anno precedente	v.a.	Var. % rispetto stesso trimestre anno precedente	
<b>Totale provincia</b>	<b>1.095</b>	<b>-1,8</b>	<b>2.014</b>	<b>0,0</b>	<b>-1,3</b>	<b>6.989</b>	<b>-1,9</b>	<b>5.213</b>	<b>-2,2</b>	<b>2,5</b>
Aree di Sistema										
Bassa pianura	164	-3,5	296	13,8	-1,4	1.122	-5,8	786	-10,0	3,4
Area metropolitana	822	-7,4	1.474	-3,5	-1,2	5.075	-1,9	3.885	-7,4	2,2
Collina e montagna	109	5,8	244	0,0	-1,9	792	5,6	542	-2,2	3,6
<b>Comuni a cintura del Capoluogo</b>										
Cintura nord	80	-20,0	124	-23,9	-0,8	532	-4,0	394	-20,6	2,5
Cintura sud	144	-21,3	248	-3,1	-1,0	1.055	6,2	812	-3,7	2,4
<b>Distretti Sanitari e Ambiti Territoriali Scolastici</b>										
N° 1 di Carpi	164	8,6	271	-12,9	-1,0	985	-7,8	701	-4,8	2,6
N° 2 di Mirandola	145	-8,2	269	17,5	-1,4	990	-6,4	698	-9,9	3,3
N° 3 di Modena	298	1,0	542	-3,7	-1,3	1.510	-8,5	1.141	-12,6	2,0
N° 4 di Sassuolo	181	-1,6	344	7,8	-1,4	1.094	0,3	892	-4,0	1,7
N° 5 di Pavullo	50	-21,9	148	12,1	-2,3	400	1,5	313	-1,9	2,1
N° 6 di Vignola	147	-12,5	271	-4,9	-1,3	1.130	9,0	843	-4,3	3,1
N° 7 di Castelfranco Emilia	110	-22,0	169	-12,0	-0,8	880	7,8	625	-7,4	3,3
<b>Forme associative delle Autonomie Locali</b>										
Unione di Comuni del Distretto Ceramico	181	-1,6	344	7,8	-1,4	1.094	0,3	892	-4,0	1,7
Sub-ambito - Unione di Comuni del Distretto Ceramico	166	-2,9	303	9,4	-1,2	1.002	1,3	831	-4,9	1,6
Sub-ambito - Unione di Comuni del Distretto Ceramico - Comuni montani valli Dolo, Dragone e Secchia	15	15,4	41	-2,4	-2,7	92	-9,8	61	10,9	3,2
Unione delle Terre d'argine	164	8,6	271	-12,9	-1,0	985	-7,8	701	-4,8	2,6
Unione Comuni del Sorbara	110	-22,0	169	-12,0	-0,8	880	7,8	625	-7,4	3,3
Unione Comuni Modenesi dell'Area Nord	110	-1,8	189	12,5	-1,3	679	-13,8	504	-8,2	2,8
Unione "Terre di Castelli"	135	-17,2	253	-7,7	-1,3	1.084	9,2	822	-3,0	2,9
Unione dei Comuni del Frignano	50	-21,9	148	12,1	-2,3	400	1,5	313	-1,9	2,1
Resto della provincia:	345	-0,3	640	0,8	-1,4	1.867	-5,0	1.356	-13,4	2,4
Mirandola	35	-23,9	80	31,1	-1,8	311	15,2	194	-14,2	4,7
Modena	298	1,0	542	-3,7	-1,3	1.510	-8,5	1.141	-12,6	2,0
Montese	12	140,0	18	63,6	-1,8	46	4,5	21	-38,2	7,4

Fonte: Elaborazione dell'Ufficio Statistica della Provincia di Modena su dati Istat, \* Comuni di Mirandola, Modena e Montese; \*\* dati provvisori.

# demometro

01 aprile 2026 ore 16.00

## Popolazione mondiale

8.236.607.116

## Popolazione italiana

58.395.267

## giovani (0-19 anni)

9.628.929

## anziani (60 anni e oltre)

14.930.694

Fonte: NEODEMOS



02

Anno 2026

Note congiunturali - demografia

Provincia di Modena

A cura dell'Ufficio Statistica

<https://www.provincia.modena.it/modenastatistiche/>  
<https://www.provincia.modena.it/modenastatistiche/dati-e-osservatori/note-congiunturali-online/>

Prima edizione - Modena, giugno 2026