



# NOTE CONGIUNTURALI

La Legge n. 56 del 7 aprile del 2014 definisce le province enti di area vasta e la raccolta e l'elaborazione dei dati (art. 1, comma 85, lettera d) costituiscono una delle sue funzioni fondamentali. La Provincia di Modena o Ente di area vasta, con la pubblicazione del notiziario n. 4 – 2025 di informazione statistica, conferma la volontà dell'Ente di offrire un supporto informativo alla collettività dei cittadini, delle imprese e degli amministratori, offrendo la sintesi dei principali indicatori economico sociali e di natura demografica.

Il 1° ottobre 2025, in provincia di Modena, sono 710.470 i cittadini residenti, +2.130 unità rispetto al 1° gennaio 2025 e, in riferimento al 1° ottobre 2024, +2.085 unità. La crisi sanitaria dovuta alla pandemia da Covid-19 e la crisi economica ad essa collegata hanno prodotto un drammatico calo di popolazione che, in base agli ultimi dati, risulta recuperato, superando la consistenza di popolazione registrata alla fine del 2019.

Le variazioni assolute rispetto al 1° gennaio 2025 e al 1° ottobre 2024 del numero di residenti in provincia di Modena, si ripartisce per cittadinanza, secondo la dinamica territoriale rappresentata nel seguito:

## Sommario

Sintesi congiunturale .....	2
Andamento demografico .....	4
Tendenze demografico annuali .....	6
Popolazione e lavoro .....	7
Le imprese attive .....	8
Indicatori economici e finanziati ....	10
Import-export .....	12
<b>Prospetti statistici al 1° ottobre 2025</b>	
Popolazione residente .....	14
Cittadini stranieri .....	16
Famiglie .....	18
Dati di Mortalità .....	20
Demometro mondiale .....	21

## Popolazione e stranieri residenti

Variazioni assolute 1° ottobre 2025  
/ 1° gennaio 2025

**Comuni colpiti con intensità macrosismica > 6**

Residenti totali +842  
Residenti stranieri +224

**Altri comuni colpiti dal sisma 2012**

Residenti totali +896  
Residenti stranieri +216

**Altri comuni**

Residenti totali +392  
Residenti stranieri +157

**Totale provincia di Modena**

Residenti totali +2.130  
Residenti stranieri +597

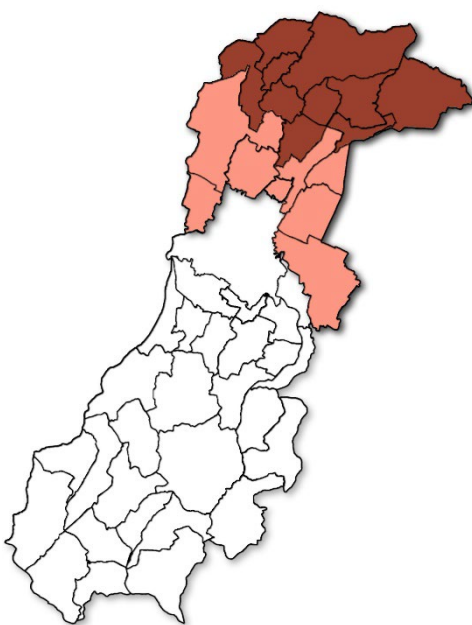

Variazioni assolute 1° ottobre 2025  
/ 1° ottobre 2024

**Comuni colpiti con intensità macrosismica > 6**

Residenti totali +1.018  
Residenti stranieri +374

**Altri comuni colpiti dal sisma 2012**

Residenti totali +1.150  
Residenti stranieri +361

**Altri comuni**

Residenti totali -83  
Residenti stranieri +253

**Totale provincia di Modena**

Residenti totali +2.085  
Residenti stranieri +988

# Sintesi note congiunturali per la provincia di Modena

Gli effetti della ormai ultra-ventennale crisi economica mondiale e provinciale, delle calamità naturali che hanno colpito la provincia di Modena a partire dal maggio 2012 ad oggi, della crisi sanitaria pandemica da Covid-19, iniziata nel 2020, dei conseguenti effetti sulla mortalità e la limitazione alla mobilità sul territorio ed infine degli esiti sull'economia mondiale sia dell'evento pandemico che dei gravi conflitti che infiammano il mondo (Ucraina e Medio Oriente), incidono tutt'ora in modo significativo sul complesso degli indicatori rilevati per la provincia di Modena.

Al 1° ottobre 2025 la **popolazione residente** risulta pari a 710.470 unità, mostrando una significativa crescita rispetto al 1° ottobre 2024 (+2.085 cittadini residenti).

Alla stessa data, il numero degli **stranieri** residenti si stima pari a 97.510 unità, valore che corrisponde al 13,7% del complesso della popolazione residente e che risulta in crescita rispetto al 1° ottobre 2024 (+988 unità). In base ai dati del censimento della popolazione, 1.1.2024, le **famiglie** sono **313.454**, con una dimensione media di 2,2 componenti per famiglia.

Alla luce dello scenario economico e finanziario nazionale, i principali indicatori congiunturali osservati per la provincia di Modena anche nel III trimestre del 2025 mostrano, nella maggior parte dei casi, delle variazioni significative rispetto allo stesso periodo dell'anno precedente.

Riguardo all'**occupazione**, in **provincia di Modena**, i dati relativi alle forze di lavoro (Istat) per il 2024 evidenziano circa 4,0 mila occupati in meno rispetto al 2023.

Tra la situazione media del 2023 e quella del 2024, il **tasso di occupazione** (69,3%) decresce di 1,1 punti percentuali, per effetto dell'andamento peggiore del tasso di occupazione femminile rispetto a quello maschile; i **tassi di disoccupazione** scendono (4,2%) per un miglioramento della componente femminile, in decrescita.

Alla fine del III trimestre 2025, il **tasso di disoccupazione regionale** è in calo rispetto allo stesso periodo dell'anno precedente ed è pari a 3,9% (era 4,4% al 30 settembre 2024). Viceversa, l'andamento è sostanzialmente stabile per il corrispondente **tasso di disoccupazione nazionale**, che nel III trimestre 2025 rimane intorno al 5,6%, come era nel III trimestre 2024.

In conseguenze della crisi economica dovuta al Covid-19, il ricorso alla **Cassa Integrazione Guadagni** (CIG), sebbene inferiore ai dati record registrati nel 2020, mostra nel III trimestre 2025 valori superiori a quelli osservati nel terzo trimestre 2019, ma significativamente in calo rispetto allo stesso trimestre del 2024 (-18,7%). Dal lato delle famiglie i **finanziamenti indirizzati specificamente all'acquisto delle abitazioni** evidenziano, nel III trimestre 2025, un saldo positivo di quasi 65 milioni di euro rispetto al trimestre precedente e un saldo positivo intorno ai 301 milioni di euro rispetto allo stesso trimestre del 2024.

In riferimento alla **dinamica dei prezzi in provincia di Modena**, dal mese di marzo 2020, con il lockdown, si osserva un repentino e persistente rallentamento dei prezzi: la variazione dell'indice dei prezzi è negativa fino a ottobre 2020. Dal novembre 2020 la tendenza si inverte, crescendo fino al novembre 2022, dove si raggiunge un punto di massimo (+12,3% rispetto a novembre 2021), che corrisponde ad un'inflazione medio annua per il 2022 pari al +8,0%. I primi mesi del 2023 evidenziano un rallentamento che corrisponde ad un'inflazione medio annua 2023 pari al +5,4% e per il 2024 pari al +0,3%. A novembre 2025 si rileva una variazione positiva (+0,7%) rispetto allo stesso mese del 2024. Occorre, tuttavia, sottolineare che rispetto al 2020, si calcola un'inflazione del +17,3%.

Sul fronte dei finanziamenti all'economia, i **prestiti concessi alle imprese**, al netto delle captive mostrano un persistente andamento crescente fino al dicembre 2019, mentre si osserva, a partire dai primi mesi del 2020, una fase di ripresa,

che vede, tra dicembre 2020 e giugno 2021, per tornare a decrescere, con il valore degli impieghi alle imprese intorno agli 9,7 miliardi di euro di dicembre 2024. Da gennaio 2025 si rileva una nuova ripresa, con il dato di settembre che si stabilizza intorno al 10,4 miliardi di euro.

A fine settembre 2025 in provincia di Modena risultano attive 63.263 **imprese** (53 unità in meno rispetto allo stesso periodo dell'anno precedente, -0,1%).

L'economia modenese nel II trimestre 2025 conferma la battuta di arresto in relazione alla ripresa degli indicatori congiunturali per il comparto industriale in senso stretto (escluse le Costruzioni), evidenziando variazioni negative rispetto allo stesso trimestre del 2024 dei livelli della **produzione**, del **fatturato**, degli **ordinativi** e della **domanda estera**.

I dati Istat relativi al valore delle **esportazioni** provinciali al III trimestre del 2025 (pari ad oltre 4.283 milioni di euro) mostrano una crescita in relazione allo stesso trimestre del 2024 (+3,2%) e riguardano prevalentemente i settori: all'industria delle **macchine agricole** (+31,1%, pari al 2,7% delle esportazioni totali), all'industria **alimentare** (+12,5%, pari al 13,5% delle esportazioni totali), a quella **meccanica** (+4,2%, pari al 24,3% delle esportazioni totali) e all'industria degli **autoveicoli** (+3,2%, pari al 30,7% delle esportazioni totali). Sono invece in decrescita i dati relativi: dell'industria **tessile e dell'abbigliamento** (-6,1%, pari al 2,4% delle esportazioni totali) e quella dei **minerali non metalliferi** (-0,7%, pari al 14,9% delle esportazioni totali).

Nel III trimestre 2025, i dati Istat, mostrano un andamento delle **importazioni** in lieve crescita +0,3% rispetto allo stesso trimestre dell'anno precedente (intorno a 1.687 milioni di euro). L'Europa risulta la meta principale delle merci prodotte dall'industria manifatturiera, in particolare: Germania, Francia e Regno Unito, mentre oltre un terzo dell'export provinciale è complessivamente rivolto all'America e all'Asia.

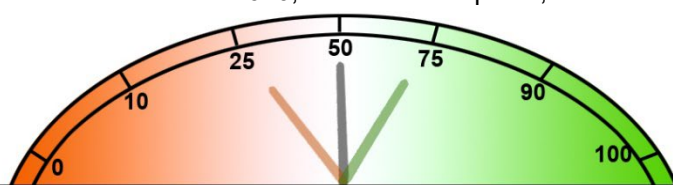

# Sintesi note congiunturali per la provincia di Modena

## Dashboard degli andamenti

Indicatori trimestrali	Data di riferimento	Andamento rispetto al		
		1° gennaio 2020 pre-pandemia	trimestre dell'anno precedente	trimestre precedente
Popolazione	* 1° ottobre 2025	+	+	+
Stranieri	** 1° ottobre 2025	+	+	+
Famiglie	** 1° ottobre 2025	+	+	+
Cassa Integrazione Guadagni (CIG)	III trim. 2025	+	-	-
Totale imprese attive	III trim. 2025	-	-	+
di cui: Settore primario	III trim. 2025	-	-	-
Settore secondario	III trim. 2025	-	-	+
Settore terziario	III trim. 2025	+	+	+
Finanziamenti oltre il breve termine per le abitazioni	III trim. 2025	+	+	+
Importazioni totale	* III trim. 2025	+	+	-
Esportazioni totale	* III trim. 2025	+	+	-
di cui Esportazioni per merci: Meccanico	* III trim. 2025	+	+	-
Autoveicoli	* III trim. 2025	+	+	-
Alimentari	* III trim. 2025	+	+	+
Tessile	* III trim. 2025	-	-	+
Trattori	* III trim. 2025	+	+	-
Minerali non metalliferi	* III trim. 2025	+	-	-
Totale imprese attive	settembre 2025	-	=	=
di cui: Attività manifatturiere	settembre 2025	-	-	-
Industrie tessili	settembre 2025	-	-	-
Confezione di articoli di abbigliamento	settembre 2025	-	-	-
Fabbricazione prodotti lavorazione minerali non metallifere	settembre 2025	-	-	+
Prodotti in metallo (esclusi macchinari...)	settembre 2025	-	-	-
Costruzioni	settembre 2025	+	+	+
Commercio all'ingrosso e al dettaglio; riparazioni	settembre 2025	-	-	-
Trasporto e magazzinaggio	settembre 2025	-	-	-
Attività dei servizi alloggio e ristorazione	settembre 2025	-	=	-
Servizi di informazione e comunicazione	settembre 2025	+	+	+
Attività finanziarie e assicurative	settembre 2025	+	+	+
Attività professionali, scientifiche e tecnologiche	settembre 2025	+	+	+
Noleggio, agenzie viaggi, servizi alle imprese	settembre 2025	+	+	+
Indicatori trimestrali	Data di riferimento	Andamento rispetto al		
		trimestre dell'anno precedente		
Indagine Unioncamere ER: Produzione	II trim. 2025	-		
Esportazioni	II trim. 2025	-		
Ordinativi	II trim. 2025	-		
Fatturato	II trim. 2025	-		
Indicatori mensili	Data di riferimento	Andamento rispetto al		
		1° gennaio 2020 pre-pandemia	mese dell'anno precedente	mese precedente
Inflazione	novembre 2025	+	+	=
Impieghi alle imprese (al netto delle captive)	settembre 2025	-	+	+
Impieghi alle famiglie	settembre 2025	+	+	+
Indicatori annuali	Data di riferimento	TREND della Variazione %		
		2010/2009	2022/2021	2024/2023
Tasso di occupazione	anno 2024	-	+	-
Tasso di disoccupazione	anno 2024	+	+	-

\* dati provvisori, \*\* dati stimati

# Andamento demografico

Al **1° ottobre 2025**, la **popolazione** residente presenta una consistenza pari a **710.470 residenti**: in crescita sia rispetto al 1.10.2024 (+2.085 unità, +0,3%) sia rispetto al 1° gennaio 2025 (+2.130 unità, +0,3%), superando i livelli registrati alla fine del 2019 (707.119 abitanti).

**Rispetto al 1.10.2024**, i cittadini residenti sono in crescita ovunque: nell'area Bassa Pianura (+1.018 unità), nell'area Collina e montagna (+234 unità) e nell'Area metropolitana (+833 unità). I comuni che, **rispetto al 1.10.2024**, presentano un andamento **decescente** o inferiore all'andamento medio provinciale sono: per l'**Area Bassa pianura**, Cavezzo (+0,1%); per l'**Area Metropolitana**, Castelvetro di M. (-0,8%), Fiorano M. e Soliera (-0,5%), Modena (-0,3%), Spilamberto (-0,2%), Campogalliano e Savignano s.P. (-0,1%), Castelnuovo R. e Formigine (+0,0%), Bastiglia (+0,2%); per l'**Area Collina e montagna**, Pievepelago (-1,8%), Sestola (-0,6%), Fiumalbo e Montecreto (-0,5%), Montefiorino e Montese (-0,4%), Palagano (-0,3%), Riolunato (-0,2%), Fanano (-0,1%) e Pavullo n.F. (+0,2%). I comuni, invece, che **rispetto al 1° ottobre 2024**, evidenziano una **crescita** demografica sono: i **comuni di pianura** di Camposanto e Novi di Modena

(+1,5%), San Possidonio (+1,4%), Finale E., San Felice s.P. e San Prospero (+1,3%), Mirandola (+1,0%), Concordia s.S. (+0,8%) e Medolla (+0,6%); i **comuni dell'area Metropolitana** di Ravarino (+1,6%), Carpi (+1,1%), San Cesario s.P. (+1,0%), Castelfranco E., Maranello e Vignola (+0,6%), Nonantola (+0,5%), Bomporto (+0,4%) e Sassuolo (+0,3%); i **comuni collinari e montani** di Polinago (+2,4%), Guiglia (+2,2%), Serramazzoni (+1,1%), Zocca (+1,0%), Prignano s.S. (+0,4%), Lama Mocogno e Marano s.P. (+0,3%). Nel periodo luglio-settembre 2025, i comuni modenesi hanno registrato **1.775 decessi** complessivi (-0,6% rispetto al III trimestre 2019, in particolare di sesso maschile). Il confronto con i livelli di mortalità medi del III trimestre del quinquennio precedente (media 2015-2019) evidenzia un incremento percentuale del numero di decessi pari al +3,7%. Con riferimento ai medesimi periodi, il **tasso generico di mortalità**, che rappresenta il numero di morti ogni mille residenti, passa dal 2,4 per mille degli anni 2015-2019 al 2,3 per mille del terzo trimestre del 2025.

Al **1° ottobre 2025**, la **popolazione straniera** residente si **stima** raggiunga una consistenza pari a **97.510 residenti** (+988 unità rispetto al 1.10.2024, il +1,0% e +597 unità rispetto al

1.1.2025, il +0,6%), corrispondente al 13,7% dei residenti complessivi.

Sono, ovviamente, i comuni più densamente popolati quelli in cui si rileva la più elevata concentrazione numerica, in termini assoluti, di cittadini stranieri.

Tuttavia, se consideriamo la **percentuale di stranieri sul totale dei residenti**, alcuni comuni di dimensioni medio-piccole presentano, al 1° ottobre 2025, **valori decisamente superiori al dato medio provinciale**: è straniero il 18,8% a Vignola, il 18,6% a Spilamberto, il 18,5% dei residenti a Camposanto, il 17,7% a San Possidonio, il 17,1% a Zocca, il 16,7% a San Felice s.P., il 16,2% a Savignano s.P., il 16,1% a Finale Emilia, il 16,0% a Novi di Modena, il 15,6% a Carpi, il 15,5% a Concordia s.S. e a Montese. A Modena è straniero il 15,5% dei residenti.

Si stima che l'incidenza % provinciale degli stranieri è lievemente in crescita nel corso del 2025 e al 1° ottobre 2025 sia pari al 13,7%: nel 34,0% dei singoli comuni è in diminuzione o si mantiene costante rispetto al 1.10.2024. Tra comuni che registrano un calo del numero di stranieri residenti rispetto al 1.10.2024, quelli più significativi sono quelli di: Maranello (-2,5%), Spilamberto (-1,7%), Formigine (-1,6%) e Bastiglia (-1,5%), tra i comuni della Collina e Montagna, Riolunato (-6,3%) e Pievepelago (-3,6%).

## Popolazione residente in provincia di Modena

Periodo 2021-2025 - Dati trimestrali

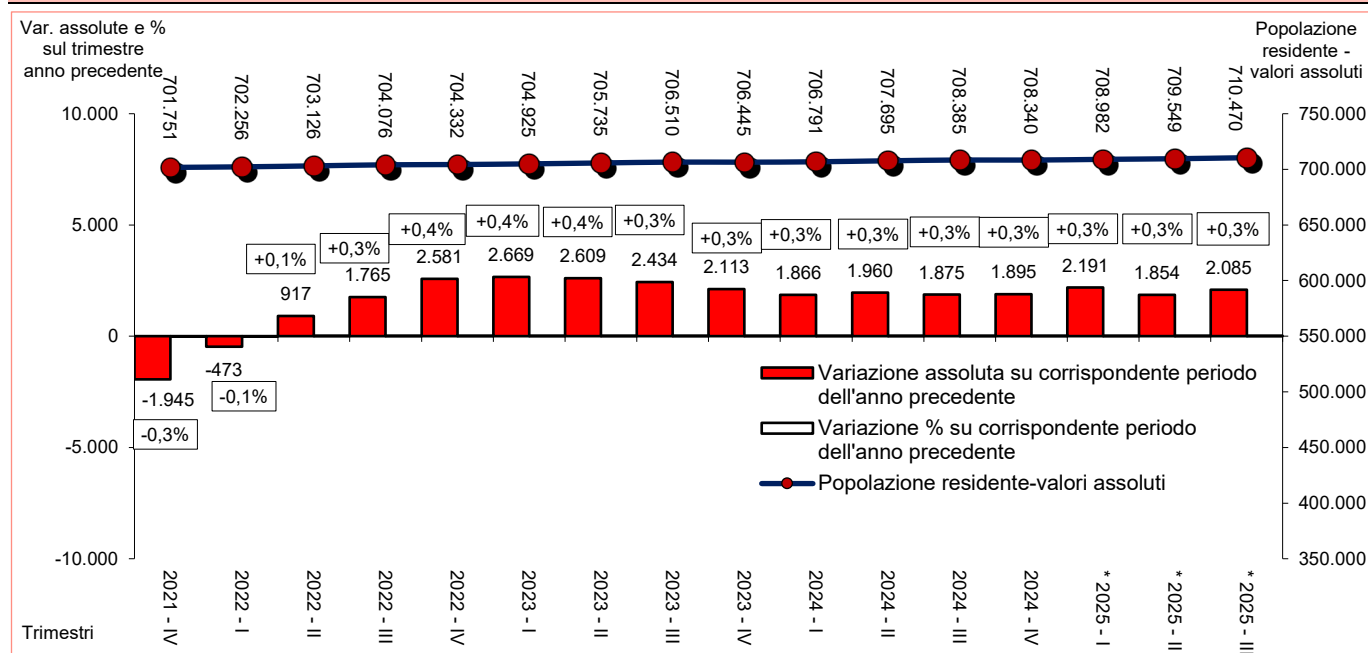

Fonte: Elaborazione dell'Ufficio Statistica della Provincia di Modena su dati Istat (con l'1/1/2019 inizia una nuova serie storica). Nota: \* dati sono provvisori.



# Andamento demografico

## Popolazione residente in provincia di Modena

Variazioni % 1° ottobre 2025 / 1° gennaio 2025

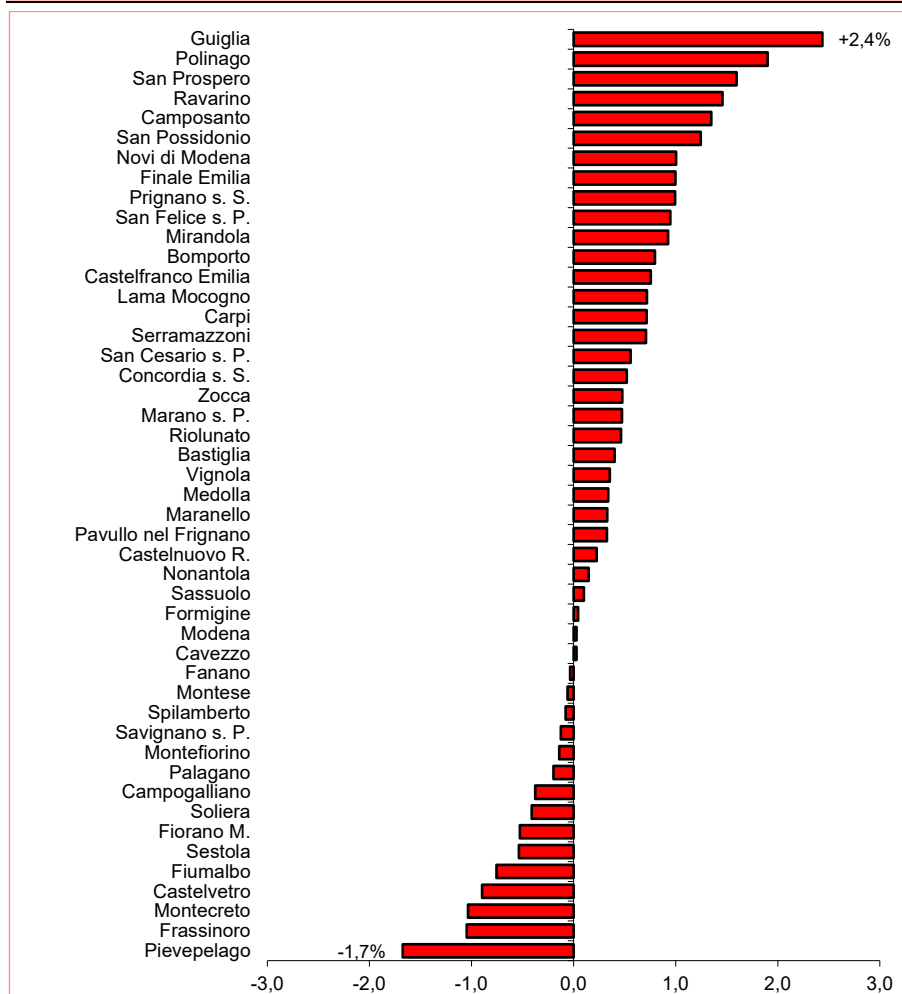

Per quanto riguarda le famiglie, la polverizzazione della dimensione familiare, i nuovi comportamenti sociali, l'invecchiamento della popolazione, l'immigrazione straniera ed interna, oltre che le politiche di espansione insediativa attuate dai comuni, hanno determinato un lungo periodo di costante crescita. Al 1° gennaio 2024, ultimo dato Istat disponibile, il numero delle famiglie residenti in provincia di Modena è pari a 313.454 unità, con una dimensione media familiare di 2,2 componenti per famiglia. Sono 18 i comuni, che presentano un numero medio di componenti per famiglia inferiore al dato medio provinciale: 15 sono comuni collinari o montani, dove l'invecchiamento della popolazione ha prodotto un progressivo spostamento della popolazione più anziana in strutture residenziali o una estinzione delle famiglie per decesso dei componenti. Al 1° ottobre 2025 se ne stimano 317.977.

## Popolazione, stranieri e famiglie residenti

Valori assoluti e variazioni % su stesso periodo dell'anno precedente. Periodo 2021-2025

Date	Popolazione	Var. %	Stranieri	Var. %	Famiglie	Var. %
1° ott. 2021	702.311	-0,6	93.831	-1,0	308.606	0,3
1° gen. 2022	701.751	-0,3	93.239	-2,4	308.600	0,0
1° apr. 2022	702.256	-0,1	93.477	-1,6	309.222	0,2
1° lug. 2022	703.126	0,1	93.708	-0,7	309.849	0,4
1° ott. 2022	704.076	0,3	93.918	0,1	310.458	0,6
1° gen. 2023	704.332	0,4	94.132	1,0	311.072	0,8
1° apr. 2023	704.925	0,4	94.439	1,0	311.677	0,8
1° lug. 2023	705.735	0,4	94.750	1,1	312.275	0,8
1° ott. 2023	706.510	0,3	95.033	1,2	312.862	0,8
1° gen. 2024	706.445	0,3	95.314	1,3	313.454	0,8
1° apr. 2024	706.791	0,3	96.136	1,8	314.059	0,8
1° lug. 2024	707.695	0,3	95.725	1,0	314.657	0,8
1° ott. 2024	708.385	0,3	96.522	1,6	315.244	0,8
1° gen. 2025	708.340	0,3	96.913	1,7	316.033	0,8
1° apr. 2025 *	708.982	0,3	97.118	1,0	316.689	0,8
1° lug. 2025 *	709.549	0,3	97.324	1,7	317.332	0,9
1° ott. 2025 *	710.470	0,3	97.510	1,0	317.977	0,9

Fonte: Istat; i dati al 1° aprile, 1° luglio e 1° ottobre relativi alla popolazione straniera e alle famiglie residenti sono stime dell'Ufficio Statistica della Provincia di Modena.

Nota: \* Dati provvisori

# Tendenze demografiche annuali

## Popolazione residente in provincia di Modena al 1° gennaio degli anni 2019-2025

Valori assoluti, variazioni assolute e % su anno precedente

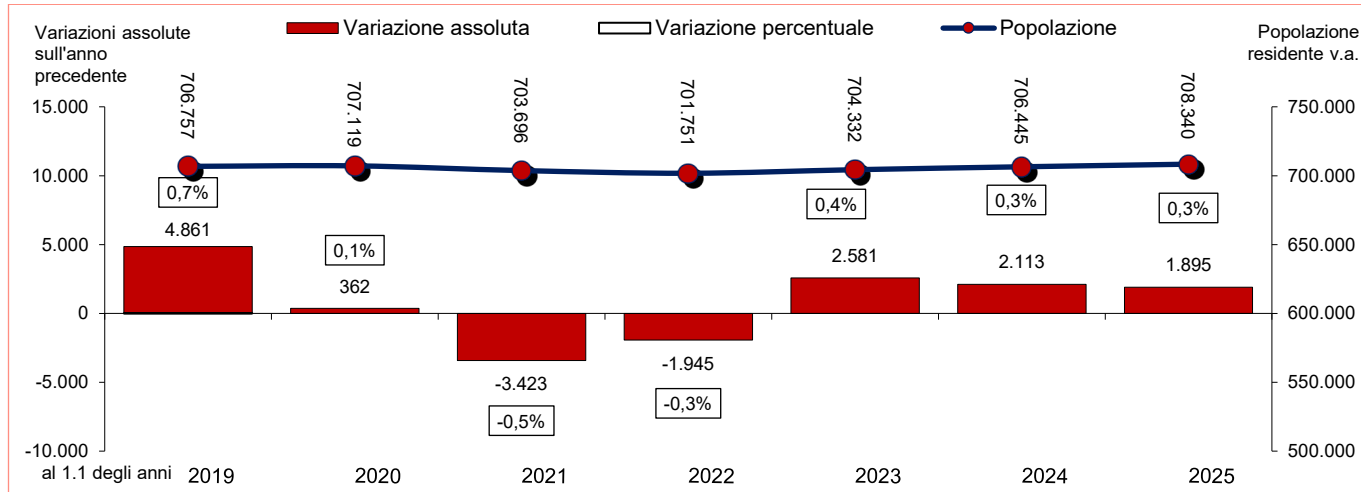

## Cittadini stranieri residenti in provincia di Modena al 1° gennaio degli anni 2019-2025

Valori assoluti, variazioni assolute e % su anno precedente; incidenza % su popolazione residente.

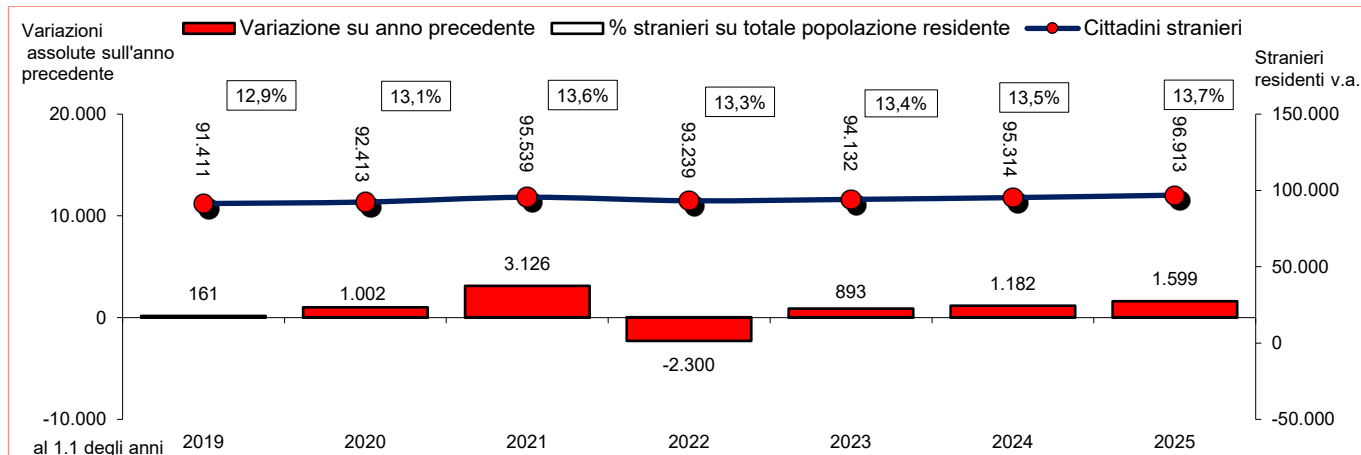

## Famiglie residenti in provincia di Modena al 1° gennaio degli anni 2019-2025

Valori assoluti, variazioni assolute e % su anno precedente

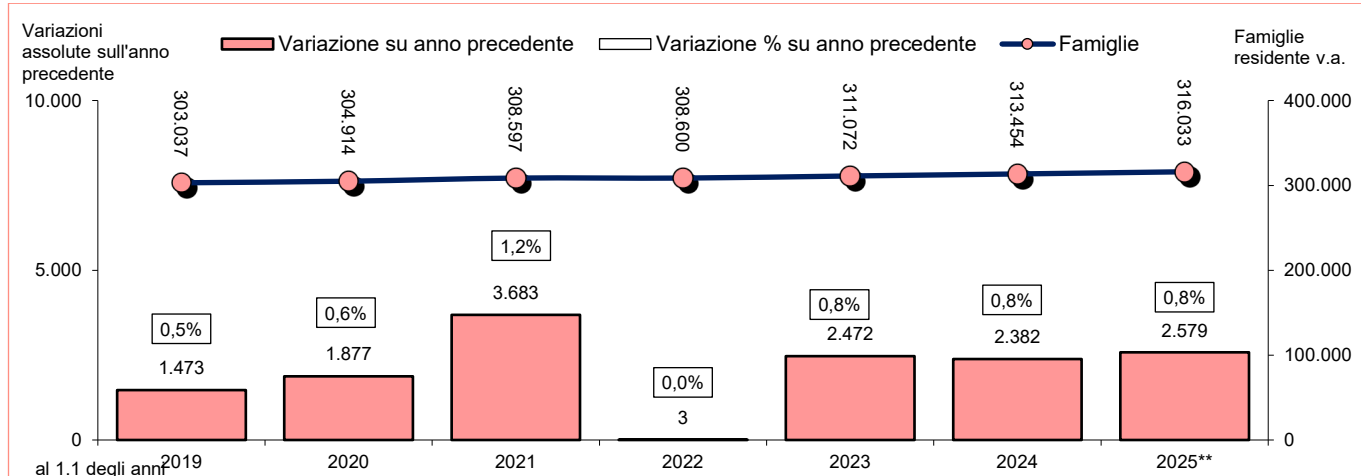

Fonte: Istat, con l'1/1/2019 inizia una nuova serie storica (dati post-censimento)

Occupazione e disoccupazione - Tassi di occupazione e di disoccupazione - Valori medi 2019-2024

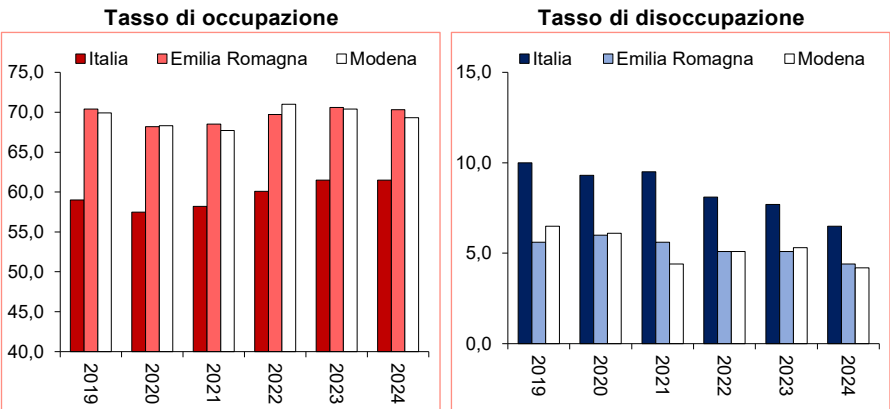

Fonte: Istat, dal 2020 nuova serie storica

Occupazione e disoccupazione - Tassi di occupazione e di disoccupazione - Valori assoluti 2019-2025

Area	Sesso	Anni - trimestri								
		2019	2020	2021	2022	2023	2024	2023 II trim.	2024 II trim.	2025 II trim.
Occupati (15 anni e oltre) – valori assoluti (migliaia)										
Italia	MF	23.109	22.385	22.554	23.099	23.580	23.932	23.613	24.129	24.123
Emilia.R.	MF	2.026	1.966	1.978	2.001	2.023	2.033	2.009	2.044	2.072
Provincia	MF	320	313	312	326	325	321	-	-	-
di	F	143	138	135	147	145	140	-	-	-
Modena	M	176	176	177	179	180	181	-	-	-
Tassi di occupazione (15-64 anni)										
Italia	MF	59,0	57,5	58,2	60,1	61,5	62,2	61,6	62,6	62,5
Emilia.R.	MF	70,4	68,2	68,5	69,7	70,6	70,3	70,0	70,6	71,5
Provincia	MF	69,9	68,3	67,7	71,0	70,4	69,3	-	-	-
di	F	63,7	61,1	59,7	65,9	65,1	62,3	-	-	-
Modena	M	76,1	75,4	75,6	76,0	75,6	76,1	-	-	-
Tassi di disoccupazione totale (15-74 anni)										
Italia	MF	9,9	9,3	9,5	8,1	7,7	6,5	7,3	5,6	5,6
Emilia.R.	MF	5,6	6,0	5,6	5,1	5,1	4,4	5,4	4,4	3,9
Provincia	MF	6,5	6,1	4,4	5,1	5,3	4,2	-	-	-
di	F	7,4	7,0	6,0	6,2	8,1	5,1	-	-	-
Modena	M	5,7	5,3	3,1	4,1	3,0	3,5	-	-	-
Tassi di disoccupazione giovanile (15-24 anni)										
Italia	MF	29,2	29,6	29,8	23,7	22,7	20,3	21,7	18,0	19,0
Emilia.R.	MF	18,4	21,7	23,2	17,3	17,0	12,3	-	-	-
Provincia	MF	18,2	20,7	21,9	16,3	14,2	15,7	-	-	-
di	F	18,8	32,0	30,0	19,4	26,7	26,3	-	-	-
Modena	M	17,7	12,2	15,3	13,9	6,9	6,8	-	-	-

Fonte: Istat – Rilevazione delle Forze di Lavoro. Serie storica costruita in base alla nuova definizione di occupazione statistica, adottata a seguito del regolamento UE 2019/1700.

Ore di Cassa Integrazione Guadagni – in provincia di Modena - Valori assoluti. Periodo 2021-2025

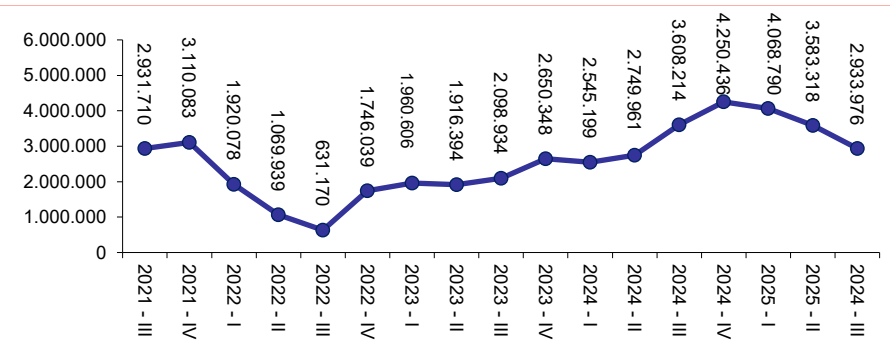

Fonte: Inps

A partire dal 2020 l'Istat, con la nuova rilevazione delle Forze di lavoro, ha recepito le indicazioni del Regolamento (UE) 2019/ 1700 del Parlamento europeo e del Consiglio, introducendo cambiamenti nelle definizioni di famiglia e occupato e utilizzando un nuovo questionario. I dati delle forze di lavoro (Istat), relativi all'occupazione nella **realtà provinciale** presentano un andamento in calo. Alla fine del 2024 si registrano 321 mila occupati, 4,0 mila in meno rispetto al 31/12/2023.

Dal lato dell'offerta (inclusendo, quindi, tutte le forme di lavoro autonomo e alle dipendenze), nel **III trimestre del 2025 a livello nazionale, l'occupazione** (rilevazione sulle forze di lavoro) è pari a 24 milioni e 123 mila persone, in lievissimo calo rispetto al corrispondente dato 2024 (-0,02%), con un **tasso di occupazione** pari a 62,5% (71,4% maschile e 53,6% femminile) ed un tasso di disoccupazione pari a 5,6% (5,2% maschile e 6,3% femminile). Nel **III trimestre del 2025, a livello regionale il tasso di occupazione** trimestrale è pari a 71,5% (78,8% maschile e 64,0% femminile) ed il **tasso di disoccupazione** è pari al 3,9% (3,5% maschile e 4,5% femminile). A **livello provinciale**, su base annua, nel 2024, sia il tasso di occupazione (69,3%, il 76,1% per i maschi e il 62,3% per le femmine) che il tasso di disoccupazione (4,2%, il 3,5% per i maschi e l'5,1% per le femmine) sono in lieve flessione rispetto al 2023, mostrando andamenti confrontabili ai tassi regionali (70,3% e 4,4%) e mostrando condizioni migliori per gli uomini rispetto alle donne.

Il numero di ore di **Cassa Integrazione Guadagni** registra, a partire dal II trimestre 2020, con il lockdown, un improvviso aumento ed il massimo assoluto mai osservato: in un solo trimestre si sono utilizzate le ore di CIG adoperate nei 5 anni precedenti. Dal III trimestre 2020 al III trimestre 2021, pur con il perdurare della crisi economica dovuta all'evento pandemico, la CIG comincia a diminuire sensibilmente, evidenziando un miglioramento anche rispetto ai dati pre-covid19. Tuttavia, a partire dal IV trimestre 2022 si osserva una rinnovata tendenza alla crescita, fino ad un nuovo massimo registrato nel IV trimestre 2024 con 4.250.336 ore di CIG (+60,4% rispetto al IV trimestre 2023 e +200,4 rispetto al IV trimestre 2019, pre-covid19). Dal I trimestre 2025 si osserva una nuova tendenza al calo, che nel terzo trimestre 2025 riporta la CIG a 2.933.976 ore (-18,7% rispetto al III trimestre 2024).

# Le imprese attive

Da fonte Unioncamere Emilia-Romagna, al termine del III trimestre del 2025, risultano attive in provincia di Modena 63.263 imprese, sostanzialmente stabile rispetto al dato del III trim. 2024 (-0,1%) e in lieve calo rispetto al corrispondente dato pre-Covid del 2019 (-2,8%). Negli ultimi cinque anni, mediamente ogni anno, si sono perse 258 imprese. Infatti, agiscono, anche in sede locale, le conseguenze della pandemia da Covid-19, della crisi economica, e, in ultima istanza, dello scenario internazionale. Tali tendenze sono ancora più marcate se messe in relazione al settore di attività economica di riferimento. I dati relativi al III trimestre 2025 confermano questo andamento ed evidenziano, per le 6.947 imprese del Settore Primario, una diminuzione pari al -1,5% rispetto allo stesso periodo dell'anno precedente. La consistenza delle imprese del Settore Secondario (comprese del comparto Costruzioni in crescita, pari al 56,8% del Settore Secondario) registra un lieve calo (-0,6% rispetto al III trim. 2024), raggiungendo la quota di 19.090 imprese attive. In particolare, le attività manifatturiere che stentano a riprendersi e che mostrano una contrazione proporzionalmente più marcata rispetto al dato medio del Comparto complessivo (8.020 imprese attive, -2,2%) sono quelle della: industrie tessili, confezione e fabbricazione di articoli di abbigliamento, in pelle, di altri prodotti della lavorazione di minerali non metalliferi, industrie fabbricazione di apparecchiature elettriche, di macchinari ed apparecchiature NCA, di autoveicoli, rimorchi e semirimorchi e di mobili. Le industrie alimentari, del legno, carta, stampa e riproduzione di supporti registrati, di gomma e materie plastiche, quelle per la fabbricazione di prodotti in metallo (esclusi macchinari e attrezzature), fabbricazione di prodotti di computer, prodotti di elettronica, ottica ed orologeria e altre industrie manifatturiere mostrano un andamento in calo, ma migliore del dato medio del comparto. La metallurgia e l'industria di riparazione, manutenzione ed installazione di macchine ed apparecchiature mostrano un andamento stabile e in crescita. Le imprese di Costruzioni crescono dello 0,5%. Le aziende attive del Settore Terziario, dopo il 2023 nel quale si era registrata una tendenza alla decrescita, mostrano, al termine del III trimestre 2025, una lieve crescita (37.226 aziende, +0,4% rispetto al III trim. 2024). In particolare, le attività terziarie con un

andamento in calo sono quelli del Commercio, del Trasporto e magazzinaggio, dei Servizi di ristorazione, le attività dei servizi d'informazione e altri servizi informatici, quelle creative, artistiche e di intrattenimento e quelle professionali, scientifiche e tecniche. Si segnalano in ripresa finanziarie e assicurative e quelle di supporto alle imprese.

## Totale Imprese - Periodo 2021-2025

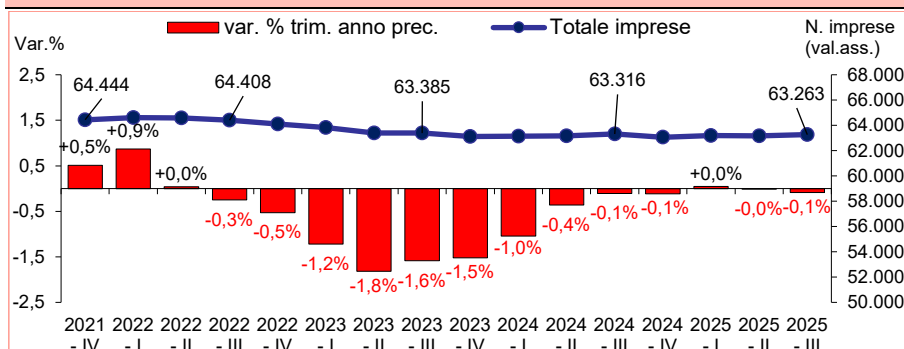

## Settore Primario - Periodo 2021-2025

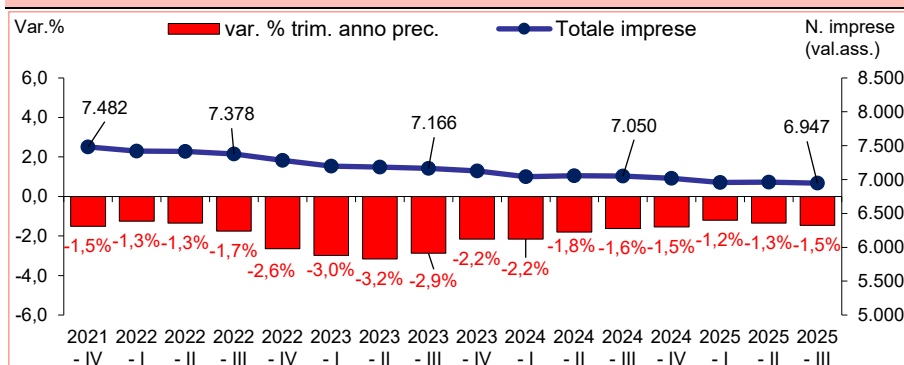

## Settore Secondario (comprese le Costruzioni) - Periodo 2021-2025

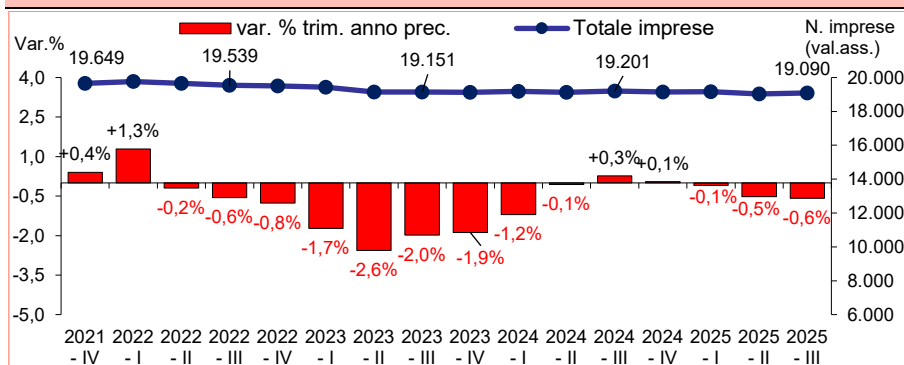

## Settore Terziario - Periodo 2021-2025

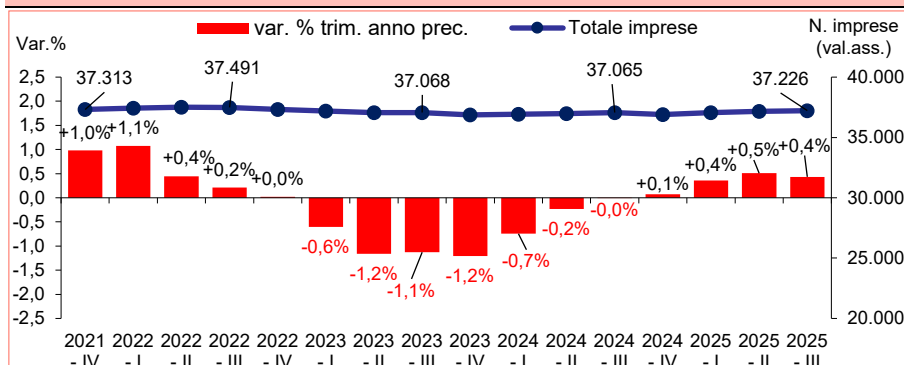

Fonte: Unioncamere Emilia-Romagna



## Imprese attive in provincia di Modena al 31 settembre 2023, 2024, 2025

Valori assoluti e variazioni % su anni precedenti

Ateco 2007	Comparti	Imprese attive al 31 settembre			Variazioni %	
		2023	2024	2025	2024/ 2023	2025/ 2024
<b>A</b>	<b>Agricoltura, silvicoltura pesca</b>	<b>7.166</b>	<b>7.050</b>	<b>6.947</b>	<b>-1,6</b>	<b>-1,5</b>
A 01	Coltivazioni agricole e produzione di prodotti animali, caccia e servizi connessi	7.049	6.932	6.832	-1,7	-1,4
<b>C</b>	<b>Attività manifatturiere</b>	<b>8.350</b>	<b>8.197</b>	<b>8.020</b>	<b>-1,8</b>	<b>-2,2</b>
C 10	Industrie alimentari	803	790	779	-1,6	-1,4
C 13	Industrie tessili	442	416	392	-5,9	-5,8
C 14	Confezione di articoli di abbigliamento; confezione di articoli in pelle e pelliccia	1.199	1.155	1.108	-3,7	-4,1
C 15	Fabbricazione di articoli in pelle e simili	75	69	67	-8,0	-2,9
C 16	Industria del legno e dei prodotti in legno e sughero (esclusi mobili); fabbricazione di articoli in paglia e materiali da intreccio	288	277	272	-3,8	-1,8
C 17	Fabbricazione di carta e di prodotti di carta	74	72	71	-2,7	-1,4
C 18	Stampa e riproduzione di supporti registrati	212	205	203	-3,3	-1,0
C 22	Fabbricazione di articoli in gomma e materie plastiche	195	196	193	0,5	-1,5
C 23	Fabbricazione di altri prodotti della lavorazione di minerali non metalliferi	346	338	320	-2,3	-5,3
C 24	Metallurgia	37	33	33	-10,8	0,0
C 25	Fabbricazione di prodotti in metallo (esclusi macchinari e attrezzature)	1.886	1.880	1.857	-0,3	-1,2
C 26	Fabbricazione di computer e prodotti di elettronica e ottica; apparecchi elettromedicali, apparecchi di misurazione e di orologi	175	173	171	-1,1	-1,2
C 27	Fabbricazione di apparecchiature elettriche ed apparecchiature per uso domestico non elettriche	173	169	159	-2,3	-5,9
C 28	Fabbricazione di macchinari ed apparecchiature NCA	771	758	728	-1,7	-4,0
C 29	Fabbricazione di autoveicoli, rimorchi e semirimorchi	122	123	117	0,8	-4,9
C 31	Fabbricazione di mobili	160	151	143	-5,6	-5,3
C 32	Altre industrie manifatturiere	394	385	381	-2,3	-1,0
C 33	Riparazione, manutenzione ed installazione di macchine ed apparecchiature	820	829	861	1,1	3,9
<b>F</b>	<b>Costruzioni</b>	<b>10.579</b>	<b>10.786</b>	<b>10.843</b>	<b>2,0</b>	<b>0,5</b>
F 41	Costruzione di edifici	2.823	2.827	2.823	0,1	-0,1
F 42	Ingegneria civile	105	108	109	2,9	0,9
F 43	Lavori di costruzione specializzati	7.651	7.851	7.911	2,6	0,8
<b>G</b>	<b>Commercio all'ingrosso e al dettaglio; riparazione di autoveicoli e motocicli</b>	<b>13.241</b>	<b>13.015</b>	<b>12.833</b>	<b>-1,7</b>	<b>-1,4</b>
G 45	Commercio all'ingrosso e al dettaglio e riparazione di autoveicoli e motocicli	1.779	1.798	1.853	1,1	3,1
G 46	Commercio all'ingrosso (escluso quello di autoveicoli e di motocicli)	5.306	5.208	5.072	-1,8	-2,6
G 47	Commercio al dettaglio (escluso quello di autoveicoli e di motocicli)	6.156	6.009	5.908	-2,4	-1,7
<b>H</b>	<b>Trasporto e magazzinaggio</b>	<b>2.072</b>	<b>1.981</b>	<b>1.946</b>	<b>-4,4</b>	<b>-1,8</b>
H 49	Trasporto terrestre e mediante condotte	1.575	1.545	1.526	-1,9	-1,2
H 52	Magazzinaggio e attività di supporto ai trasporti	478	415	396	-13,2	-4,6
<b>I</b>	<b>Attività dei servizi alloggio e ristorazione</b>	<b>3.906</b>	<b>3.901</b>	<b>3.902</b>	<b>-0,1</b>	<b>0,0</b>
I 55	Alloggio	324	356	381	9,9	7,0
I 56	Attività dei servizi di ristorazione	3.582	3.545	3.521	-1,0	-0,7
<b>J</b>	<b>Servizi di informazione e comunicazione</b>	<b>1.507</b>	<b>1.525</b>	<b>1.542</b>	<b>1,2</b>	<b>1,1</b>
J 62	Produzione di software, consulenza informatica e attività connesse	675	686	709	1,6	3,4
J 63	Attività dei servizi d'informazione e altri servizi informatici	590	601	588	1,9	-2,2
<b>K</b>	<b>Attività finanziarie e assicurative</b>	<b>1.705</b>	<b>1.738</b>	<b>1.848</b>	<b>1,9</b>	<b>6,3</b>
K 64	Attività di servizi finanziari (escluse le assicurazioni e i fondi pensione)	390	427	517	9,5	21,1
K 66	Attività ausiliarie dei servizi finanziari e delle attività assicurative	1.312	1.307	1.327	-0,4	1,5
<b>L</b>	<b>Attività immobiliari</b>	<b>5.145</b>	<b>5.158</b>	<b>5.197</b>	<b>0,3</b>	<b>0,8</b>
<b>M</b>	<b>Attività professionali, scientifiche e tecniche</b>	<b>3.279</b>	<b>3.414</b>	<b>3.466</b>	<b>4,1</b>	<b>1,5</b>
M 69	Attività legali e contabilità	174	176	172	1,1	-2,3
M 70	Attività di direzione aziendale e di consulenza gestionale	1.127	1.214	1.262	7,7	4,0
M 71	Attività degli studi di architettura e d'ingegneria; collaudi ed analisi tecniche	307	305	299	-0,7	-2,0
M 73	Pubblicità e ricerche di mercato	497	529	562	6,4	6,2
M 74	Altre attività professionali, scientifiche e tecniche	1.046	1.060	1.049	1,3	-1,0
<b>N</b>	<b>Noleggio, agenzie di viaggio, servizi di supporto alle imprese</b>	<b>1.976</b>	<b>2.017</b>	<b>2.085</b>	<b>2,1</b>	<b>3,4</b>
N 77	Attività di noleggio e leasing operativo	207	220	215	6,3	-2,3
N 81	Attività di servizi per edifici e paesaggio	908	917	962	1,0	4,9
N 82	Attività di supporto per le funzioni d'ufficio e altri servizi di supporto alle imprese.	712	728	751	2,2	3,2
<b>P</b>	<b>Istruzione</b>	<b>292</b>	<b>312</b>	<b>333</b>	<b>6,8</b>	<b>6,7</b>
<b>Q</b>	<b>Sanità e assistenza sociale</b>	<b>335</b>	<b>339</b>	<b>341</b>	<b>1,2</b>	<b>0,6</b>
Q 86	Assistenza sanitaria	205	208	211	1,5	1,4
<b>R</b>	<b>Attività artistiche, sportive, di intrattenimento e divertimento</b>	<b>723</b>	<b>732</b>	<b>754</b>	<b>1,2</b>	<b>3,0</b>
R 90	Attività creative, artistiche e di intrattenimento	184	177	174	-3,8	-1,7
R 93	Attività sportive, di intrattenimento e di divertimento	483	501	522	3,7	4,2
<b>S</b>	<b>Altre attività di servizi</b>	<b>2.859</b>	<b>2.906</b>	<b>2.928</b>	<b>1,6</b>	<b>0,8</b>
S 95	Riparazione di computer e di beni per uso personale e per la casa	459	461	455	0,4	-1,3
S 96	Altre attività di servizi per la persona	2.382	2.429	2.456	2,0	1,1
<b>TOT</b>	<b>Totale *</b>	<b>63.385</b>	<b>63.316</b>	<b>63.263</b>	<b>-0,1</b>	<b>-0,1</b>

Fonte: Infocamere \* Totale imprese attive della provincia di Modena compresi i comparti non specificati in tabella

## Indicatori economici e finanziari

Le indicazioni congiunturali disponibili per il comparto industriale in senso stretto (escluse le Costruzioni), raccolte sia da Confindustria regionale che dalle indagini Unioncamere, confermano il segnale di arresto in relazione alla ripresa economica osservata nel corso del 2022. Alla fine del secondo trimestre 2025 (ultimo dato disponibile) sono in calo rispetto al II trimestre 2024 i **livelli di produzione** (-4,2%), della **domanda estera** (-4,5%) degli **ordinativi** (-3,1%) e del **fatturato** (-4,2%). L'indagine congiunturale mostra, quindi, che, con questo rallentamento della crescita, anche il divario da recuperare, accumulato nel tempo con la crisi economica e con l'arresto dovuto agli eventi pandemici da Covid-19, non si sta colmando come sperato.

Gli effetti della crisi economica si osservano anche sul fronte del credito e, in particolare, nell'andamento dei prestiti concessi alle imprese private che, dal 2014, sono disponibili al netto delle captive. L'andamento nel tempo ha seguito il ciclo economico e gli eventi che hanno caratterizzato i territori: decrescente dal luglio 2009 (crisi economica mondiale), con un minimo nel maggio del 2010 e, dopo una breve ripresa, ancora in calo dopo il terremoto del 2012.

A seguito di un periodo di costante calo dei prestiti, che va dai 12,9 miliardi di euro del luglio 2017 ai 10,7 miliardi di euro del dicembre 2019, si osserva, a partire dai primi mesi del 2020, una fase di ripresa, che vede stabilizzarsi a giugno 2020, in piena pandemia da Covid-19, con il valore degli impieghi alle imprese intorno agli 11,2 miliardi di euro. Nei mesi successivi la curva riprende a salire fino a novembre 2020, attestandosi a 11,7 miliardi di euro. Con il mese di dicembre 2020 si registra una nuova battuta di arresto che termina a dicembre del 2024, con 9,7 miliardi di euro. Da gennaio 2025 si rileva una nuova ripresa, confermata dai dati di giugno 2025 con impieghi alle imprese pari a 10,6 miliardi di euro (+5,5% rispetto a giugno 2024). Da luglio a settembre il dato si stabilizza intorno al 10,4 miliardi di euro di settembre 2025.

### Totale Industrie in senso stretto (escluse Costruzioni) Produzione, esportazioni, ordinativi e fatturato

Variazioni % su stesso trim. anno precedente - Periodo 2021 – 2025

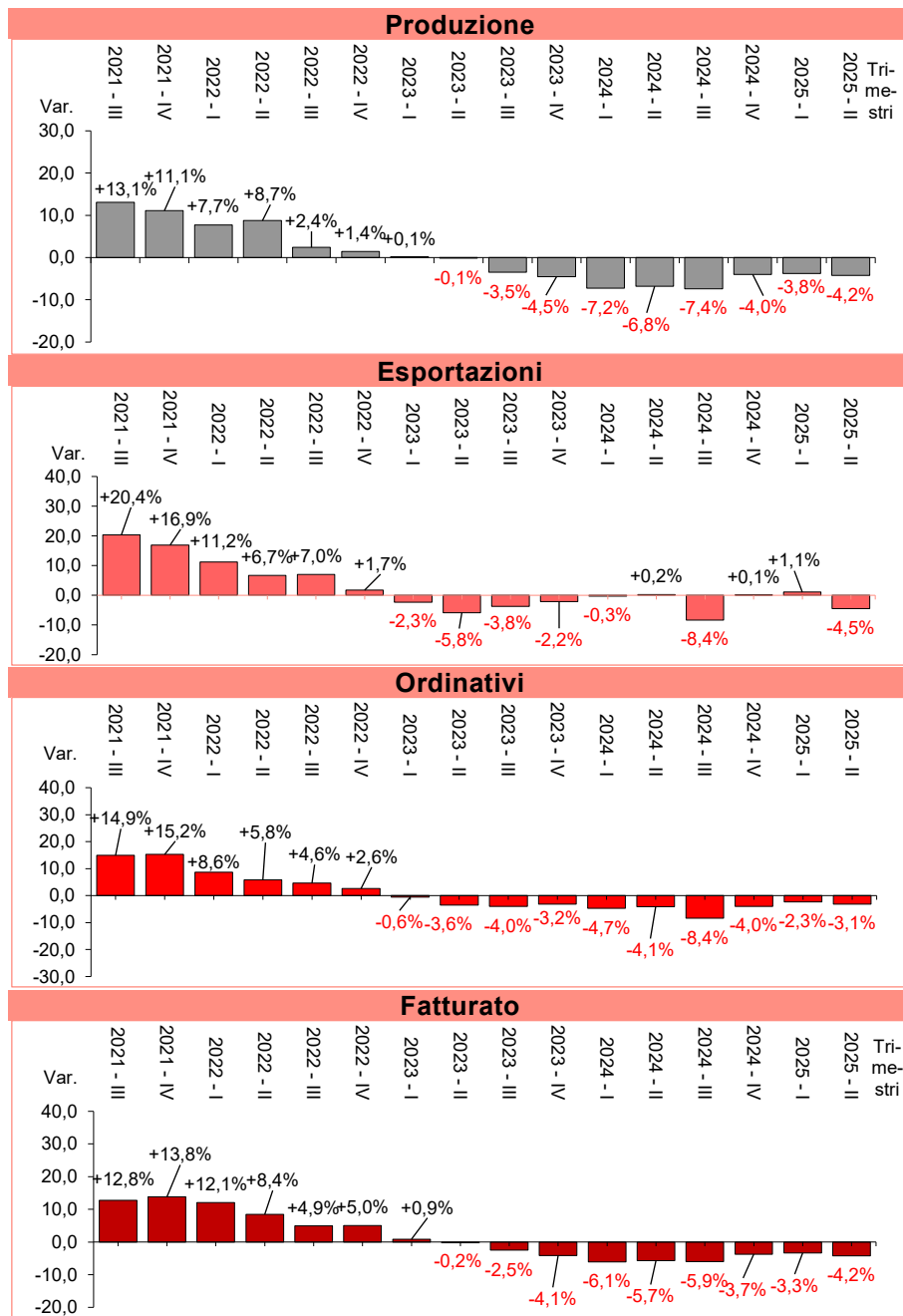

Fonte: Unioncamere Emilia-Romagna

### Impieghi alle imprese private

Periodo 2023 -2025

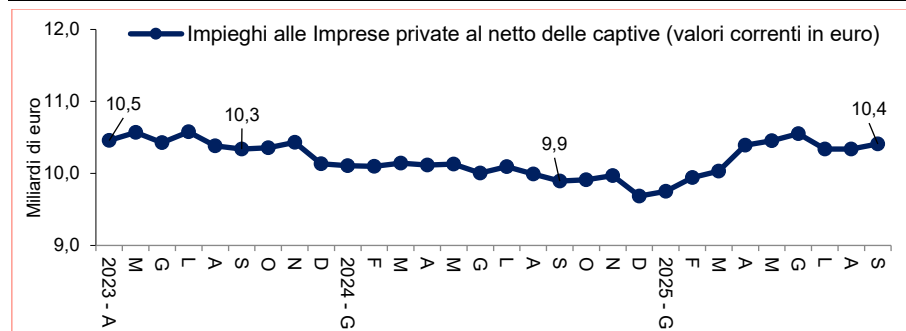

Fonte: Banca d'Italia

## Impieghi alle famiglie –

Valori assoluti e variazioni % sullo stesso mese dell'anno precedente  
Periodo 2023 – 2025

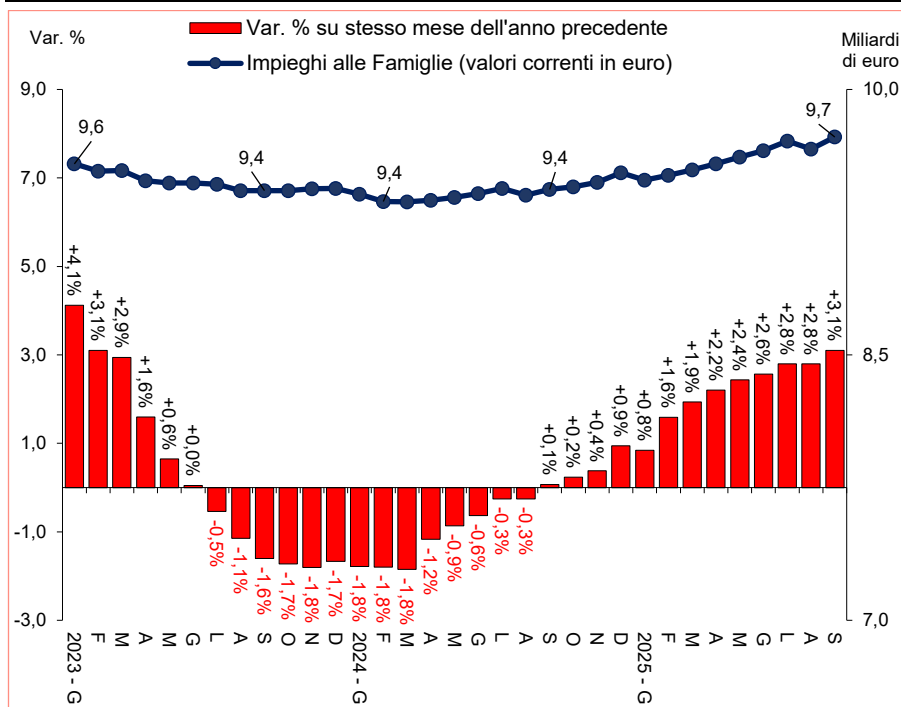

Fonte: Banca d'Italia

## Finanziamenti acquisto abitazioni - famiglie consumatrici

Valori e variazioni assolute rispetto al trimestre precedente  
Periodo 2021 – 2025

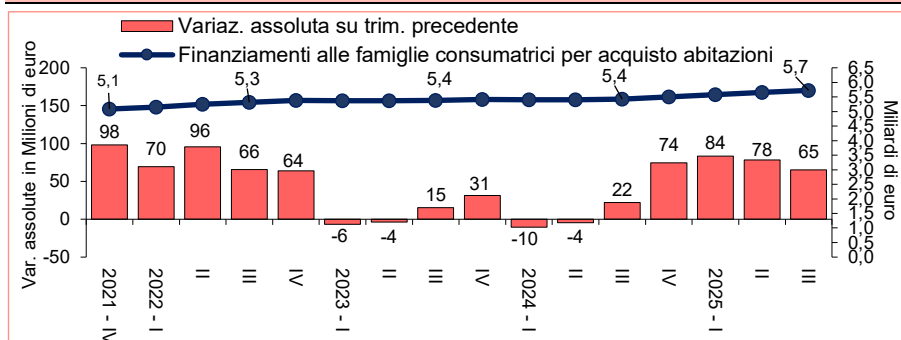

Fonte: Banca d'Italia

## Inflazione (senza tabacchi) – Indice FOI

Variazione % sullo stesso mese dell'anno precedente - Periodo 2022 - 2025

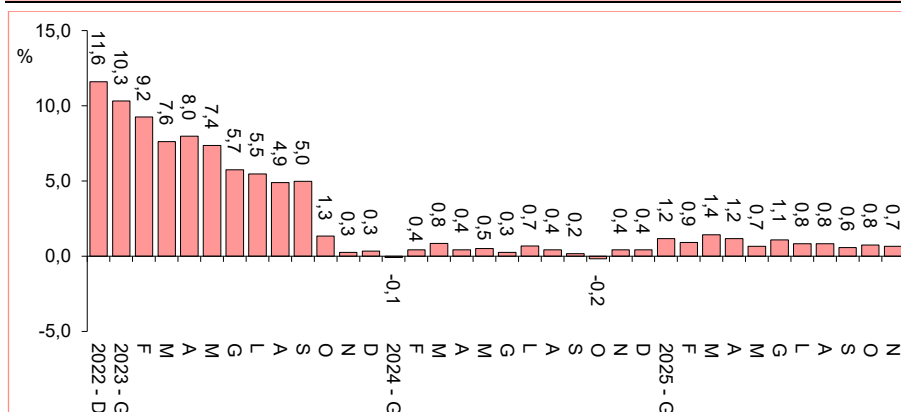

Fonte: Elaborazioni dati Istat

Anche gli impieghi alle famiglie hanno subito gli effetti della crisi economica. Da giugno 2018 a maggio 2019, le variazioni rispetto allo stesso mese dell'anno precedente tornano e permangono negative, per riprendere a crescere a partire dal giugno 2019 e raggiungere un nuovo massimo al termine del quarto trimestre 2021. A novembre 2022 si registra un nuovo punto di massimo per gli impieghi alle famiglie (9,6 miliardi di euro), seguito da un minimo nel marzo 2024 (9,4 miliardi di euro). Da aprile 2024 si torna a crescere fino ad oltre 9,7 miliardi di euro di settembre 2025, pari al +3,1% rispetto allo stesso periodo del 2024.

La tendenza per la voce dei prestiti a medio e lungo termine per l'acquisto di abitazioni erogati alle famiglie residenti segue l'andamento già osservato per gli impieghi alle famiglie: dalla seconda metà del 2016 i finanziamenti per l'acquisto di abitazioni crescono fino al IV trimestre 2022 (5,4 miliardi di euro). Dal I trimestre 2023 al II trimestre 2024 si registra una battuta di arresto, evidenziando un periodo di sostanziale stazionarietà (5,4 miliardi di euro). Dal III trimestre 2024 si registra una crescita, con 5,7 miliardi di euro al 30/09/2025 (rispetto allo stesso trimestre del 2024 un saldo positivo di 301 milioni di euro, pari a +5,6%).

In riferimento alla dinamica dei prezzi, dal mese di marzo 2020, con il lockdown, si osserva un repentino e persistente rallentamento dei prezzi: la variazione dell'indice dei prezzi è negativa fino a ottobre 2020. Dal novembre 2020 la tendenza si inverte, crescendo fino al novembre 2022, dove si raggiunge un punto di massimo (+12,3% rispetto a novembre 2021), che corrisponde ad un'inflazione medio annua per il 2022 pari al +8,0%. Dai primi mesi del 2023 si evidenzia un rallentamento dell'inflazione che corrisponde ad un'inflazione medio annua 2023 pari al +5,4% e per il 2024 al +0,3%. A novembre 2025 si rileva una variazione positiva (+0,7%) rispetto allo stesso mese del 2024, che corrisponde a +17,3% se riferita allo stesso mese del 2020.

# Import - Export

I dati Istat riferiti alle **importazioni** della provincia di Modena nel corso del **terzo trimestre 2025** mostrano una debole ripresa, dopo un lungo periodo contrassegnato da variazioni percentuali di segno negativo: con un ammontare complessivo pari ad oltre **1.687 milioni di euro** si rileva una lieve variazione positiva rispetto allo stesso periodo del 2024 (+0,3%) e negativa rispetto al II trimestre 2025 (-4,4%). Ma, nel confronto con il corrispondente trimestre 2019, il dato è positivo (+20,6%).

Per i dati relativi alle **esportazioni** si evidenzia un andamento altalenante dell'export: al termine del **terzo trimestre 2025** il valore delle esportazioni si attesta ad oltre **4.283 milioni di euro**, importo che dà luogo a variazioni percentuali positiva rispetto allo stesso trimestre dell'anno precedente (+3,2%) e al III trimestre 2019 (+35,0%), ma negativa rispetto al II trimestre 2025 (-8,7%).

## Importazioni ed esportazioni totali

Valori assoluti e variazioni % su stesso trim. anno precedente  
Periodo 2022 – 2025

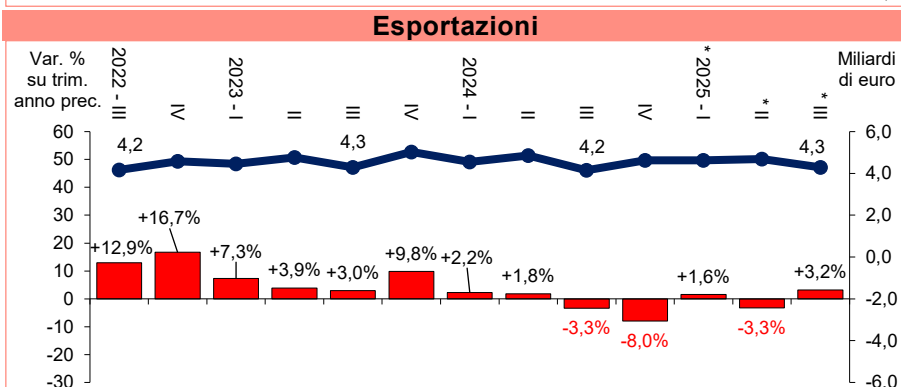
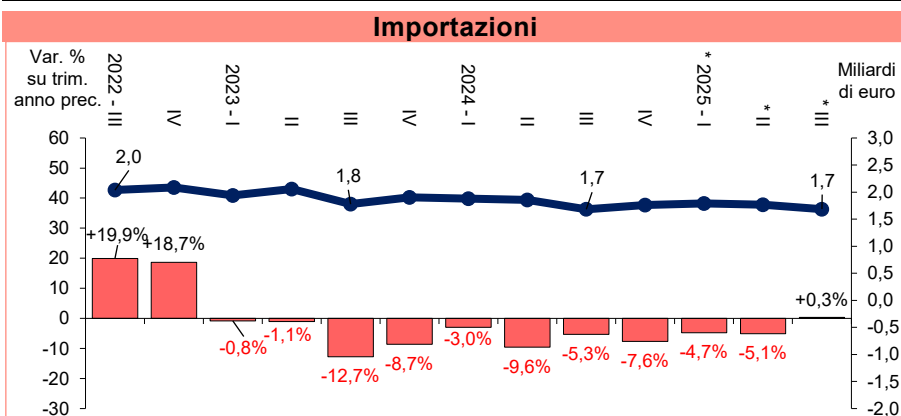

Fonte: Istat - \* i dati 2025 sono provvisori

## Principali merci esportate –

Valori assoluti e variazioni % su stesso trim. anno precedente  
Periodo 2022 - 2025

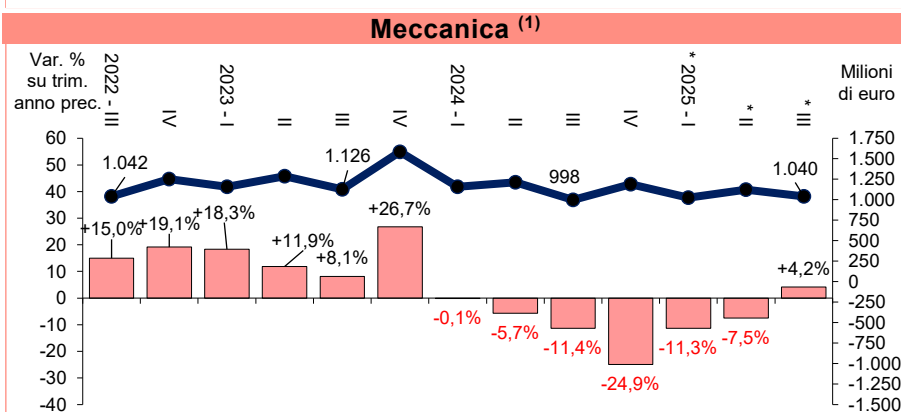
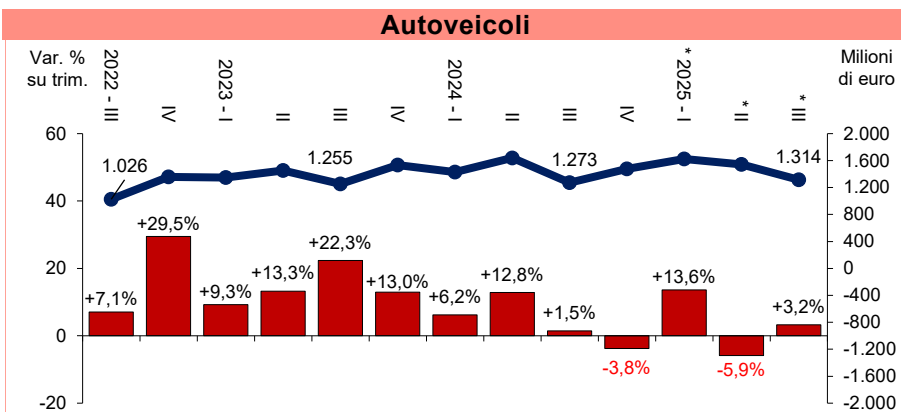

Fonte: Istat - \* i dati 2025 sono provvisori. (1) ATECO 2007 – CH + CK

Nel **terzo trimestre del 2025**, per il **settore degli autoveicoli** il volume delle esportazioni è pari ad oltre **1.314 milioni di euro** (il 30,7% delle esportazioni totali), evidenziando, rispetto al III trimestre 2024, una variazione positiva pari a +3,2% (-14,9% rispetto al II trimestre 2025 e +71,7% rispetto al III trimestre 2019).

Nel **terzo trimestre del 2025**, le esportazioni del **settore della meccanica** presentano un valore pari a circa **1.040 milioni di euro** (il 24,3% delle esportazioni totali), mostrando una crescita rispetto al III trimestre 2024 con una variazione positiva pari a +4,2% (-7,4% rispetto al II trimestre 2025 e +27,9% rispetto al III trimestre 2019).



## Principali merci esportate

Valori assoluti e variazioni % su stesso trim. anno precedente  
Periodo 2022 - 2025

### Minerali non metalliferi

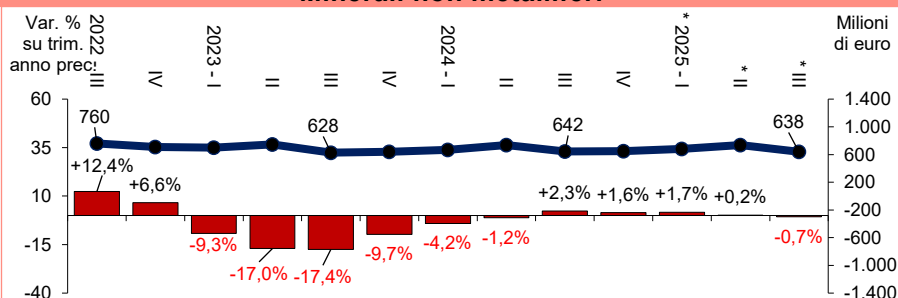

### Alimentari

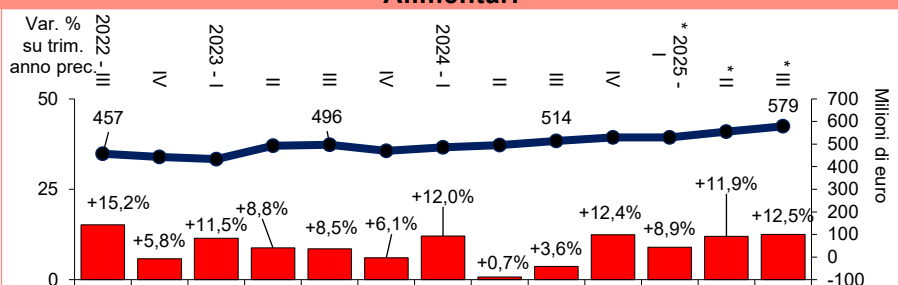

### Tessile

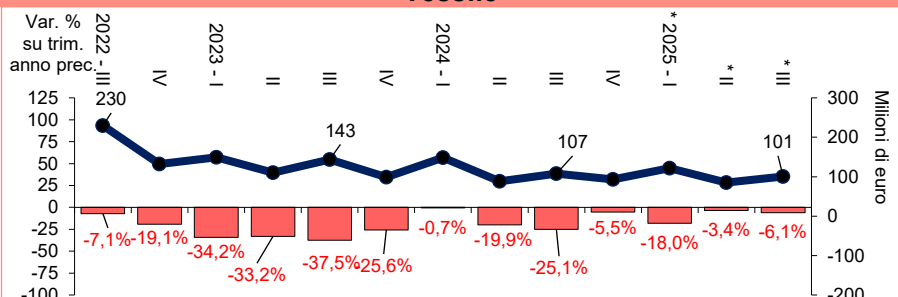

### Trattori

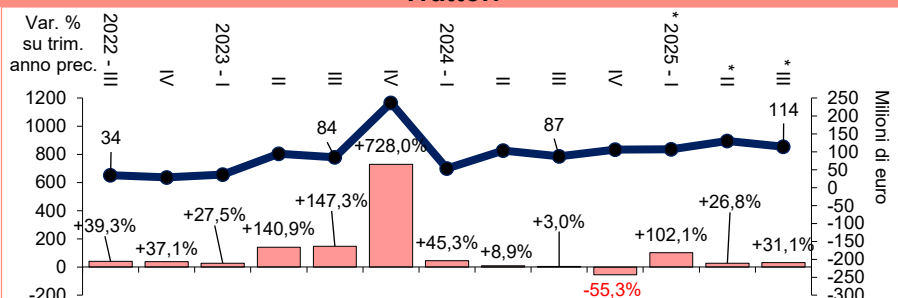

Fonte: Istat - \* i dati 2025 sono provvisori

## Import-Export manifatturiere per area - III trimestre 2025

Area	Importazioni			Esportazioni		
	Valore in Euro	% sul totale	Var. % trim. anno prec.	Valore in Euro	% sul totale	Var. % trim. anno prec.
<b>Totale</b>	<b>1.485.258.842</b>	<b>100,0</b>	<b>-0,4</b>	<b>4.205.939.697</b>	<b>100,0</b>	<b>2,9</b>
Europa	1.088.147.595	73,3	-1,6	2.573.281.400	61,2	6,4
di cui: Germania	340.563.401	22,9	7,1	536.290.813	12,8	9,2
Francia	80.296.607	5,4	-33,3	401.245.352	9,5	6,1
Regno Unito	41.716.899	2,8	-0,9	240.259.111	5,7	-2,6
America	70.492.190	4,7	0,3	769.302.798	18,3	-7,7
Asia	298.144.376	20,1	-0,7	703.886.649	16,7	7,8
Africa	76.835.323	5,2	599,4	130.627.133	3,1	6,8
Oceania e altri territori	9.617.608	0,6	176,4	66.041.718	1,6	12,1

Fonte: Istat - \* i dati 2025 sono provvisori

Le esportazioni al III trimestre del 2025 dei minerali non metalliferi evidenziano una variazione lievemente negativa rispetto allo stesso periodo dell'anno precedente (-0,7%), attestandosi a circa **638 milioni di euro** (il 14,9% delle esportazioni totali, pari al -13,5% rispetto al II trim. 2025 e pari al +12,9% rispetto al III trim. 2019). Riguardo ai **prodotti alimentari, bevande e tabacco**, al terzo trimestre del 2025 l'export ammonta a circa **579 milioni di euro** (il 13,5% delle esportazioni totali), che rappresenta una variazione positiva pari al +12,5% rispetto allo stesso periodo dell'anno 2024 (+4,3% rispetto al II trim. 2025 e +71,8% rispetto al III trim. 2019). Le esportazioni del comparto **tessile e abbigliamento**, che presentano un andamento legato alla stagionalità del prodotto e che da tempo mostrano un costante decremento, nel II trim. 2025, con un valore di quasi **101 milioni di euro** (il 2,4% delle esportazioni totali), presentano una variazione negativa rispetto al III trim. 2024 del -6,1% (+18,5% rispetto al II trim. 2025 e -59,9% rispetto al III trim. 2019). Dopo un lungo periodo caratterizzato da alti e bassi, dal I trimestre 2022 anche il **comparto macchine agricole** mostra segni di una decisa ripresa, con un picco positivo nel IV trimestre 2023 (circa 237 milioni di euro): nel III trimestre del 2025 l'export del comparto ammonta a circa **114 milioni di euro** (il 2,7% delle esportazioni totali), rappresentando una variazione positiva rispetto al III trim. 2024 pari al +31,1% (-12,6 rispetto al II trim. 2025 e +306,8% rispetto al III trim. 2019).

In rapporto alle aree di destinazione delle **esportazioni manifatturiere** provinciali, anche per il III trimestre del 2025, l'Europa risulta la meta principale delle merci prodotte (2.573 milioni di euro, il 61,2%). I paesi di destinazione prevalente sono: la Germania, la Francia e il Regno Unito. L'America e l'Asia assorbono nel complesso il 35,0% dell'export complessivo (1.473 milioni di euro).

Gli Stati Uniti spiegano il 76,1% del valore delle esportazioni in America (13,9% del totale delle esportazioni) e il 45,3% dell'import dall'America (2,1% del totale delle importazioni), mentre la Cina spiega l'10,8% del valore dell'export in Asia (1,8% del totale delle esportazioni) e il 62,8% dell'import dall'Asia (12,6% del totale delle importazioni).

# Popolazione residente in provincia di Modena al 1° ottobre 2025

Comuni	Popolazione al 1° ottobre 2025			Rapporto di mascolinità (M/F*100)	Densità abitativa (ab/Kmq)	Variazione popolazione rispetto al 1° gennaio 2025		Variazione popola- zione rispetto al 1° ottobre 2024	
	M	F	T			assoluta	%	assoluta	%
Bastiglia	2.124	2.124	4.248	100,0	404	17	0,4	9	0,2
Bomporto	5.223	5.144	10.367	101,5	269	82	0,8	40	0,4
Campogalliano	4.228	4.282	8.510	98,7	242	-32	-0,4	-10	-0,1
Camposanto	1.720	1.663	3.383	103,4	150	45	1,3	49	1,5
Carpi	36.599	37.223	73.822	98,3	563	525	0,7	779	1,1
Castelfranco Emilia	17.054	16.552	33.606	103,0	332	252	0,8	217	0,6
Castelnuovo R.	7.531	7.562	15.093	99,6	673	34	0,2	4	0,0
Castelvetro	5.566	5.387	10.953	103,3	221	-99	-0,9	-93	-0,8
Cavezzo	3.501	3.692	7.193	94,8	269	2	0,0	8	0,1
Concordia s. S.	4.185	4.302	8.487	97,3	206	44	0,5	70	0,8
Fanano	1.478	1.500	2.978	98,5	33	-1	0,0	-3	-0,1
Finale Emilia	7.734	7.762	15.496	99,6	149	153	1,0	195	1,3
Fiorano M.	8.266	8.369	16.635	98,8	632	-88	-0,5	-89	-0,5
Fiumalbo	610	572	1.182	106,6	30	-9	-0,8	-6	-0,5
Formigine	17.083	17.396	34.479	98,2	736	15	0,0	-1	0,0
Frassinoro	863	840	1.703	102,7	18	-18	-1,0	-22	-1,3
Guiglia	2.205	2.127	4.332	103,7	89	103	2,4	93	2,2
Lama Mocogno	1.334	1.330	2.664	100,3	42	19	0,7	8	0,3
Maranello	8.662	8.694	17.356	99,6	531	57	0,3	95	0,6
Marano s. P.	2.633	2.681	5.314	98,2	118	25	0,5	16	0,3
Medolla	3.226	3.269	6.495	98,7	243	22	0,3	37	0,6
Mirandola	12.144	12.707	24.851	95,6	181	228	0,9	238	1,0
Modena	89.931	94.198	184.129	95,5	1005	55	0,0	-537	-0,3
Montecreto	514	442	956	116,3	31	-10	-1,0	-5	-0,5
Montefiorino	1.078	1.041	2.119	103,6	47	-3	-0,1	-9	-0,4
Montese	1.706	1.662	3.368	102,6	42	-2	-0,1	-13	-0,4
Nonantola	8.087	8.092	16.179	99,9	295	24	0,1	87	0,5
Novi di Modena	5.223	5.144	10.367	101,5	201	103	1,0	157	1,5
Palagano	1.000	1.037	2.037	96,4	34	-4	-0,2	-6	-0,3
Pavullo nel Frignano	9.188	9.232	18.420	99,5	128	60	0,3	42	0,2
Pievepelago	1.056	1.057	2.113	99,9	28	-36	-1,7	-39	-1,8
Polinago	835	772	1.607	108,2	30	30	1,9	37	2,4
Prignano s. S.	1.978	1.886	3.864	104,9	48	38	1,0	15	0,4
Ravarino	3.179	3.224	6.403	98,6	225	92	1,5	100	1,6
Riolunato	338	311	649	108,7	14	3	0,5	-1	-0,2
San Cesario s. P.	3.347	3.303	6.650	101,3	244	37	0,6	64	1,0
San Felice s. P.	5.485	5.482	10.967	100,1	213	103	0,9	137	1,3
San Possidonio	1.797	1.783	3.580	100,8	210	44	1,2	48	1,4
San Prospero	3.182	3.058	6.240	104,1	181	98	1,6	79	1,3
Sassuolo	20.419	20.739	41.158	98,5	1067	42	0,1	125	0,3
Savignano s. P.	4.766	4.830	9.596	98,7	381	-12	-0,1	-10	-0,1
Serramazzoni	4.591	4.356	8.947	105,4	96	63	0,7	93	1,1
Sestola	1.207	1.208	2.415	99,9	46	-13	-0,5	-14	-0,6
Soliera	7.699	7.786	15.485	98,9	304	-64	-0,4	-72	-0,5
Spilamberto	6.462	6.507	12.969	99,3	444	-10	-0,1	-22	-0,2
Vignola	12.936	13.327	26.263	97,1	1157	93	0,4	147	0,6
Zocca	2.493	2.349	4.842	106,1	70	23	0,5	48	1,0
<b>Totale</b>	<b>352.466</b>	<b>358.004</b>	<b>710.470</b>	<b>98,5</b>	<b>265</b>	<b>2.130</b>	<b>0,3</b>	<b>2.085</b>	<b>0,3</b>

Fonte: Elaborazione dell'Ufficio Statistica della Provincia di Modena su dati Istat provvisori.

# Popolazione residente in provincia di Modena al 1° ottobre 2025

Aree sovracomunali	Popolazione al 1° ottobre 2025			Rapporto di mascolinità (M/F*100)	Densità abitativa (ab/Kmq)	Variazione popola- zione rispetto al 1° gennaio 2025		Variazione popola- zione rispetto al 1° ottobre 2024	
	M	F	T			assoluta	%	assoluta	%
Totale provincia	352.466	358.004	710.470	98,5	265	2.130	0,3	2.085	0,3
Aree di Sistema									
Bassa pianura	48.197	48.862	97.059	98,6	189	842	0,9	1.018	1,1
Area metropolitana	269.162	274.739	543.901	98,0	570	1.020	0,2	833	0,2
Collina e montagna	35.107	34.403	69.510	102,0	57	268	0,4	234	0,3
Comuni a cintura del capoluogo									
Cintura nord	27.361	27.428	54.789	99,8	288	27	0,0	54	0,1
Cintura sud	51.477	51.320	102.797	100,3	453	328	0,3	262	0,3
Distretti Sanitari e Ambiti Territoriali scolastici									
N° 1 di Carpi	53.749	54.435	108.184	98,7	402	532	0,5	854	0,8
N° 2 di Mirandola	42.974	43.718	86.692	98,3	188	739	0,9	861	1,0
N° 3 di Modena	89.931	94.198	184.129	95,5	1005	55	0,0	-537	-0,3
N° 4 di Sassuolo	59.349	60.002	119.351	98,9	280	39	0,0	108	0,1
N° 5 di Pavullo	21.151	20.780	41.931	101,8	61	106	0,3	112	0,3
N° 6 di Vignola	46.298	46.432	92.730	99,7	236	155	0,2	170	0,2
N° 7 di Castelfranco Emilia	39.014	38.439	77.453	101,5	297	504	0,7	517	0,7
Forme associative delle autonomie locali									
Sub-ambito - Unione di Comuni del Distretto Ce- ramico	54.430	55.198	109.628	98,6	759	26	0,0	130	0,1
Sub-ambito - Unione di Comuni del Distretto Ceramico - Comuni montani valli Dolo, Dragone e Secchia	4.919	4.804	9.723	102,4	34	13	0,1	-22	-0,2
Unione delle Terre d'argine	53.749	54.435	108.184	98,7	402	532	0,5	854	0,8
Unione Comuni del Sorbara	39.014	38.439	77.453	101,5	297	504	0,7	517	0,7
Unione Comuni Modenesi dell'Area Nord	30.830	31.011	61.841	99,4	134	511	0,8	623	1,0
Unione "Terre di Castelli"	44.592	44.770	89.362	99,6	286	157	0,2	183	0,2
Unione dei Comuni del Frignano	21.151	20.780	41.931	101,8	61	106	0,3	112	0,3
Resto della provincia *	103.781	108.567	212.348	95,6	530	281	0,1	-312	-0,1

Fonte: Elaborazione dell'Ufficio Statistica della Provincia di Modena su dati Istat provvisori.  
Nota: Resto della provincia \*: Comuni di Mirandola, Modena e Montese.

# Stranieri residenti in provincia di Modena al 1° ottobre 2025

Comuni	Stranieri residenti al 1° ottobre 2025 (dati stimati da dati provvisori)			Variazione stranieri rispetto al 1° gennaio 2025		Variazione stranieri rispetto al 1° ottobre 2024		% Stranieri sulla popolazione totale	
	M	F	T	assoluta	%	assoluta	%	1° ottobre 2025	1° gennaio 2025
Bastiglia	292	296	588	-5	-0,8	-9	-1,5	13,8	14,0
Bomporto	586	530	1.116	10	0,9	16	1,5	10,8	10,7
Campogalliano	460	500	960	-1	-0,1	-2	-0,2	11,3	11,3
Camposanto	325	302	627	3	0,5	5	0,8	18,5	18,6
Carpi	6.192	5.351	11.543	215	1,9	358	3,2	15,6	15,5
Castelfranco Emilia	2.145	2.216	4.361	-12	-0,3	-19	-0,4	13,0	13,1
Castelnuovo R.	836	858	1.694	2	0,1	2	0,1	11,2	11,2
Castelvetro	627	574	1.201	-5	-0,4	-8	-0,7	11,0	10,9
Cavezzo	541	516	1.057	1	0,1	2	0,2	14,7	14,7
Concordia s. S.	660	657	1.317	15	1,2	26	2,0	15,5	15,4
Fanano	126	180	306	-1	-0,3	-3	-1,0	10,3	10,3
Finale Emilia	1.256	1.233	2.489	63	2,6	105	4,4	16,1	15,8
Fiorano M.	606	690	1.296	5	0,4	9	0,7	7,8	7,7
Fiumalbo	24	29	53	2	3,9	3	6,0	4,5	4,3
Formigine	945	1.188	2.133	-21	-1,0	-35	-1,6	6,2	6,3
Frassinoro	33	51	84	1	1,2	1	1,2	4,9	4,8
Guiglia	249	260	509	6	1,2	10	2,0	11,7	11,9
Lama Mocogno	82	133	215	7	3,4	11	5,4	8,1	7,9
Maranello	563	681	1.244	-19	-1,5	-32	-2,5	7,2	7,3
Marano s. P.	296	350	646	2	0,3	3	0,5	12,2	12,2
Medolla	340	327	667	13	2,0	23	3,6	10,3	10,1
Mirandola	1.896	2.016	3.912	58	1,5	96	2,5	15,7	15,6
Modena	14.320	14.242	28.562	40	0,1	67	0,2	15,5	15,4
Montecreto	65	57	122	3	2,5	4	3,4	12,8	12,3
Montefiorino	85	91	176	3	1,7	4	2,3	8,3	8,2
Montese	272	249	521	14	2,8	23	4,6	15,5	15,0
Nonantola	776	866	1.642	3	0,2	6	0,4	10,1	10,1
Novi di Modena	868	792	1.660	21	1,3	35	2,2	16,0	16,0
Palagano	85	101	186	0	0,0	1	0,5	9,1	9,1
Pavullo nel Frignano	1.246	1.432	2.678	30	1,1	50	1,9	14,5	14,4
Pievepelago	121	148	269	-6	-2,2	-10	-3,6	12,7	12,9
Polinago	76	93	169	0	0,0	0	0,0	10,5	10,7
Prignano s. S.	140	131	271	2	0,7	3	1,1	7,0	7,0
Ravarino	430	444	874	4	0,5	7	0,8	13,6	13,8
Riolunato	19	26	45	-2	-4,3	-3	-6,3	6,9	7,3
San Cesario s. P.	307	344	651	8	1,2	13	2,0	9,8	9,7
San Felice s. P.	948	885	1.833	31	1,7	51	2,9	16,7	16,6
San Possidonio	335	298	633	17	2,8	28	4,6	17,7	17,4
San Prospero	409	390	799	2	0,3	3	0,4	12,8	13,0
Sassuolo	2.966	2.917	5.883	14	0,2	23	0,4	14,3	14,3
Savignano s. P.	756	796	1.552	10	0,6	16	1,0	16,2	16,1
Serramazzoni	579	524	1.103	7	0,6	11	1,0	12,3	12,3
Sestola	96	110	206	1	0,5	1	0,5	8,5	8,4
Soliera	724	773	1.497	2	0,1	4	0,3	9,7	9,6
Spilamberto	1.244	1.164	2.408	-25	-1,0	-42	-1,7	18,6	18,7
Vignola	2.482	2.444	4.926	45	0,9	75	1,5	18,8	18,6
Zocca	430	396	826	34	4,3	56	7,3	17,1	16,5
<b>Totale</b>	<b>48.859</b>	<b>48.651</b>	<b>97.510</b>	<b>597</b>	<b>0,6</b>	<b>988</b>	<b>1,0</b>	<b>13,7</b>	<b>13,7</b>

Fonte: Stime dell'Ufficio Statistica della Provincia di Modena in base ai dati Istat stimati e provvisori.



# Stranieri residenti in provincia di Modena al 1° ottobre 2025

Aree sovracomunali	Stranieri residenti al 1° ottobre 2025 (dati provvisori stimati)			Variazione stranieri rispetto al 1° gennaio 2025		Variazione stranieri rispetto al 1° ottobre 2024		% Stranieri sulla popolazione totale	
	M	F	T	assoluta	%	assoluta	%	1° ottobre 2025	1° gennaio 2025
<b>Totale provincia</b>	<b>48.859</b>	<b>48.651</b>	<b>97.510</b>	<b>597</b>	<b>0,6</b>	<b>988</b>	<b>1,0</b>	<b>13,7</b>	<b>13,7</b>
<b>Aree di Sistema</b>									
Bassa pianura	7.578	7.416	14.994	224	1,5	374	2,6	15,4	15,3
Area metropolitana	37.257	36.874	74.131	270	0,4	449	0,6	13,6	13,6
Collina e montagna	4.024	4.361	8.385	103	1,2	165	2,0	12,1	12,0
<b>Comuni a cintura del capoluogo</b>									
Cintura nord	2.838	2.965	5.803	9	0,2	15	0,3	10,6	10,6
Cintura sud	5.477	5.770	11.247	-48	-0,4	-81	-0,7	10,9	11,0
<b>Distretti Sanitari e Ambiti Territoriali scolastici</b>									
N° 1 di Carpi	8.244	7.416	15.660	237	1,5	395	2,6	14,5	14,3
N° 2 di Mirandola	6.710	6.624	13.334	203	1,5	339	2,6	15,4	15,3
N° 3 di Modena	14.320	14.242	28.562	40	0,1	67	0,2	15,5	15,4
N° 4 di Sassuolo	5.423	5.850	11.273	-15	-0,1	-26	-0,2	9,4	9,5
N° 5 di Pavullo	2.434	2.732	5.166	41	0,8	64	1,3	12,3	12,2
N° 6 di Vignola	7.192	7.091	14.283	83	0,6	135	1,0	15,4	15,3
N° 7 di Castelfranco Emilia	4.536	4.696	9.232	8	0,1	14	0,2	11,9	12,0
<b>Forme associative delle autonomie locali</b>				-15	-0,1				
Sub-ambito - Unione di Comuni del Distretto Ceramico	5.080	5.476	10.556	-21	-0,2	-35	-0,3	9,6	9,7
Sub-ambito - Unione di Comuni del Distretto Ceramico - Comuni montani valli Dolo, Dra- gone e Secchia	343	374	717	6	0,8	9	1,3	7,4	7,3
Unione delle Terre d'argine	8.244	7.416	15.660	237	1,5	395	2,6	14,5	14,3
Unione Comuni del Sorbara	4.536	4.696	9.232	8	0,1	14	0,2	11,9	12,0
Unione Comuni Modenesi dell'Area Nord	4.814	4.608	9.422	145	1,6	243	2,6	15,2	15,1
Unione "Terre di Castelli"	6.920	6.842	13.762	69	0,5	112	0,8	15,4	15,3
Unione dei Comuni del Frignano	2.434	2.732	5.166	41	0,8	64	1,3	12,3	12,2
Resto della provincia *	16.488	16.507	32.995	112	0,3	186	0,6	15,5	15,5

Fonte: Stime dell'Ufficio Statistica della Provincia di Modena in base ai dati Istat stimati e provvisori.

Nota: Resto della provincia \*: Comuni di Mirandola, Modena e Montese.

# Famiglie residenti in provincia di Modena al 1° ottobre 2025

Comuni	1° gennaio 2024 (censimento permanente)			1° ottobre 2025 (dati stimati)		
	Famiglie	Popolazione residente in famiglia	Numero medio di componenti per famiglia	Famiglie	Popolazione residente in famiglia	Numero medio di componenti per famiglia
	N°	N°	n° medio	N°	N°	n° medio
Bastiglia	1.812	4.237	2,3	1.849	4.239	2,3
Bomporto	4.263	10.216	2,4	4.295	10.292	2,4
Campogalliano	3.705	8.520	2,3	3.744	8.480	2,3
Camposanto	1.349	3.288	2,4	1.374	3.356	2,4
Carpi	32.686	72.031	2,2	33.806	73.271	2,2
Castelfranco Emilia	14.123	33.104	2,3	14.225	33.340	2,3
Castelnuovo R.	6.289	15.025	2,4	6.401	15.068	2,4
Castelvetro	4.681	11.053	2,4	4.678	10.923	2,3
Cavezzo	3.048	7.134	2,3	3.106	7.156	2,3
Concordia s. S.	3.654	8.285	2,3	3.756	8.443	2,2
Fanano	1.613	2.958	1,8	1.632	2.953	1,8
Finale Emilia	6.781	15.071	2,2	6.965	15.375	2,2
Fiorano M.	6.928	16.711	2,4	7.000	16.567	2,4
Fiumalbo	605	1.174	1,9	630	1.178	1,9
Formigine	14.646	34.325	2,3	14.828	34.319	2,3
Frassinoro	888	1.681	1,9	902	1.663	1,8
Guiglia	1.942	4.148	2,1	1.963	4.300	2,2
Lama Mocogno	1.351	2.639	2,0	1.367	2.662	1,9
Maranello	7.253	17.185	2,4	7.355	17.262	2,3
Marano s. P.	2.224	5.244	2,4	2.264	5.272	2,3
Medolla	2.765	6.389	2,3	2.867	6.458	2,3
Mirandola	10.843	24.272	2,2	11.051	24.689	2,2
Modena	85.249	181.271	2,1	86.014	181.543	2,1
Montecreto	492	941	1,9	524	953	1,8
Montefiorino	1.043	2.061	2,0	1.048	2.065	2,0
Montese	1.698	3.260	1,9	1.759	3.325	1,9
Nonantola	6.919	16.064	2,3	7.063	16.178	2,3
Novi di Modena	4.294	10.074	2,3	4.396	10.295	2,3
Palagano	1.019	2.022	2,0	1.030	2.025	2,0
Pavullo nel Frignano	8.064	18.143	2,2	8.075	18.282	2,3
Pievepelago	1.062	2.136	2,0	1.066	2.060	1,9
Polinago	807	1.567	1,9	811	1.593	2,0
Prignano s. S.	1.668	3.806	2,3	1.710	3.858	2,3
Ravarino	2.670	6.273	2,3	2.682	6.372	2,4
Riolunato	338	669	2,0	328	648	2,0
San Cesario s. P.	2.904	6.573	2,3	2.972	6.637	2,2
San Felice s. P.	4.624	10.743	2,3	4.677	10.854	2,3
San Possidonio	1.493	3.484	2,3	1.526	3.564	2,3
San Prospero	2.666	6.157	2,3	2.631	6.215	2,4
Sassuolo	18.005	40.806	2,3	18.273	40.988	2,2
Savignano s. P.	4.014	9.584	2,4	4.025	9.578	2,4
Serramazzoni	4.060	8.805	2,2	4.163	8.915	2,1
Sestola	1.359	2.400	1,8	1.371	2.399	1,7
Soliera	6.669	15.487	2,3	6.659	15.380	2,3
Spilamberto	5.491	12.911	2,4	5.510	12.948	2,3
Vignola	11.062	25.843	2,3	11.150	26.080	2,3
Zocca	2.335	4.681	2,0	2.456	4.810	2,0
<b>Totale</b>	<b>313.454</b>	<b>700.451</b>	<b>2,2</b>	<b>317.977</b>	<b>704.831</b>	<b>2,2</b>

Fonte: Istat. Per i dati 2025: stime dell'Ufficio Statistica della Provincia di Modena in base ai dati Istat e ai dati anagrafici comunali.

Famiglie residenti in provincia di Modena al 1° ottobre 2025

Aree sovracomunali	1° gennaio 2024 (censimento permanente)			1° ottobre 2025 (dati stimati)		
	Famiglie	Popolazione residente in famiglia	Numero medio di componenti per famiglia	Famiglie	Popolazione residente in famiglia	Numero medio di componenti per famiglia
	N°	N°	n° medio	N°	N°	n° medio
Totale provincia	313.454	700.451	2,2	317.977	704.831	2,2
Aree di Sistema						
Bassa pianura	41.517	94.897	2,3	42.349	96.405	2,3
Area metropolitana	239.369	537.219	2,2	242.529	539.465	2,2
Collina e montagna	32.568	68.335	2,1	33.099	68.961	2,1
Comuni a cintura del capoluogo						
Cintura nord	23.368	54.524	2,3	23.610	54.569	2,3
Cintura sud	43.453	101.938	2,3	43.936	102.312	2,3
Distretti sanitari e Ambiti Territoriali Scolastici						
N° 1 di Carpi	47.354	106.112	2,2	48.605	107.426	2,2
N° 2 di Mirandola	37.223	84.823	2,3	37.953	86.110	2,3
N° 3 di Modena	85.249	181.271	2,1	86.014	181.543	2,1
N° 4 di Sassuolo	51.450	118.597	2,3	52.146	118.747	2,3
N° 5 di Pavullo	19.751	41.432	2,1	19.967	41.643	2,1
N° 6 di Vignola	39.736	91.749	2,3	40.206	92.304	2,3
N° 7 di Castelfranco Emilia	32.691	76.467	2,3	33.086	77.058	2,3
Forme associative delle autonomie locali						
Sub-ambito - Unione di Comuni del						
Distretto	46.832	109.027	2,3	47.456	109.136	2,3
Ceramico						
Sub-ambito - Unione di Comuni del						
Distretto	4.618	9.570	2,1	4.690	9.611	2,0
Ceramico - Comuni montani valli						
Dolo, Dragone e Secchia						
Unione delle Terre d'argine	47.354	106.112	2,2	48.605	107.426	2,2
Unione Comuni del Sorbara	32.691	76.467	2,3	33.086	77.058	2,3
Unione Comuni Modenesi dell'Area						
Nord	26.380	60.551	2,3	26.902	61.421	2,3
Unione "Terre di Castelli"	38.038	88.489	2,3	38.447	88.979	2,3
Unione dei Comuni del Frignano	19.751	41.432	2,1	19.967	41.643	2,1
Resto della provincia *	97.790	208.803	2,1	98.824	209.557	2,1

Fonte: Istat. Per i dati 2025: stime dell'Ufficio Statistica della Provincia di Modena in base ai dati Istat e ai dati anagrafici comunali.  
Nota: Resto della provincia\*: Comuni di Mirandola, Modena e Montale.

# Dati di Mortalità in provincia di Modena – III trimestre 2025

Aree sovracomunali	Morti III trimestre 2025 **			Variazione rispetto al III trimestre 2019						Variazione rispetto al III trimestre media 2015-2019						Tasso generico di mortalità (numero di morti ogni 1.000 residenti)		
				Assolute			%			Assolute			%			III trim. 2025	III trim. 2019	III trim. 2015- 2019
	M	F	T	M	F	T	M	F	T	M	F	T	M	F	T			
Totale provincia	826	949	1.775	-58	48	-10	-6,6	5,3	-0,6	7	57	64	0,9	6,4	3,7	2,3	2,5	2,4
Aree di sistema																		
Bassa pianura	114	154	268	-12	32	20	-9,5	26,2	8,1	-21	35	14	-15,6	29,4	5,5	2,4	2,6	2,7
Area metropolitana	613	697	1.310	-38	24	-14	-5,8	3,6	-1,1	14	19	33	2,3	2,8	2,6	2,3	2,4	2,4
Collina e montagna	99	98	197	-8	-8	-16	-7,5	-7,5	-7,5	14	3	17	16,5	3,2	9,4	2,8	3,1	2,7
Comuni a cintura del capoluogo																		
Cintura nord	55	54	109	-11	-5	-16	-16,7	-8,5	-12,8	-1	-1	-2	-1,8	-1,8	-1,8	2,0	2,3	2,0
Cintura sud	109	114	223	-21	-3	-24	-16,2	-2,6	-9,7	-9	10	1	-7,6	9,6	0,5	2,1	2,4	2,2
Distretti sanitari e Ambiti Territoriali Scolastici																		
N° 1 di Carpi	114	129	243	-12	-3	-15	-9,5	-2,3	-5,8	-12	5	-7	-9,5	4,0	-2,8	2,1	2,4	2,4
N° 2 di Mirandola	99	140	239	-15	32	17	-13,2	29,6	7,7	-25	33	8	-20,2	30,8	3,5	2,3	2,6	2,7
N° 3 di Modena	227	278	505	-4	24	20	-1,7	9,4	4,1	24	6	30	11,8	2,2	6,3	2,5	2,6	2,6
N° 4 di Sassuolo	136	143	279	-3	2	-1	-2,2	1,4	-0,4	4	2	6	3,0	1,4	2,2	2,3	2,3	2,3
N° 5 di Pavullo	58	57	115	4	-10	-6	7,4	-14,9	-5,0	18	-6	12	45,0	-9,5	11,7	2,7	2,9	2,5
N° 6 di Vignola	105	122	227	-29	5	-24	-21,6	4,3	-9,6	-9	23	14	-7,9	23,2	6,6	2,3	2,8	2,4
N° 7 di Castelfranco Emilia	87	80	167	1	-2	-1	1,2	-2,4	-0,6	7	-6	1	8,8	-7,0	0,6	2,2	2,2	2,2
Forme associative delle autonomie locali																		
Sub-ambito - Unione di Comuni del Distretto Ceramico	131	245	-6	3	-3	-5,0	2,3	-1,2	-4	0	-4	-3,4	0,0	-1,6	2,1	131	2,3	2,3
Sub-ambito - Unione di Comuni del Distretto Ceramico - Comuni montani	12	34	3	-1	2	15,8	-7,7	6,3	8	2	10	57,1	20,0	41,7	4,5	12	3,3	2,4
valli Dolo, Dragone e Secchia																		
Unione delle Terre d'argine	129	243	-12	-3	-15	-9,5	-2,3	-5,8	-12	5	-7	-9,5	4,0	-2,8	2,1	129	2,4	2,4
Unione Comuni del Sorbara	80	167	1	-2	-1	1,2	-2,4	-0,6	7	-6	1	8,8	-7,0	0,6	2,2	80	2,2	2,2
Unione Comuni Modenesi dell'Area Nord	108	178	-17	38	21	-19,5	54,3	13,4	-18	35	17	-20,5	47,9	10,6	2,3	108	2,6	2,6
Unione "Terre di Castelli"	117	217	-28	3	-25	-21,9	2,6	-10,3	-1	21	20	-1,0	21,9	10,2	2,2	117	2,8	2,3
Unione dei Comuni del Frignano	57	115	4	-10	-6	7,4	-14,9	-5,0	18	-6	12	45,0	-9,5	11,7	2,7	57	2,9	2,5
Resto della provincia *	315	576	-3	20	17	-1,1	6,8	3,0	9	6	15	3,6	1,9	2,7	2,5	315	2,6	2,6

Fonte: Elaborazione dell'Ufficio Statistica della Provincia di Modena su dati Istat.

Nota: Resto della provincia\*: Comuni di Mirandola, Modena e Montale; \*\* I dati riferiti al secondo trimestre 2025 sono provvisori.



# demometro

01 ottobre 2025 ore 10.35

## Popolazione mondiale

**8.201.316.035**

## Popolazione italiana

**58.480.948**

**giovani (0-19 anni)**

**9.704.557**

**anziani (60 anni e oltre)**

**14.830.367**



**04**

**Anno 2025**

**Note congiunturali**

Provincia di Modena

A cura dell'Ufficio Statistica

<https://www.provincia.modena.it/modenastatistiche/>  
<https://www.provincia.modena.it/modenastatistiche/dati-e-osservatori/note-congiunturali-online/>

Prima edizione - Modena, gennaio 2026