



# NOTE CONGIUNTURALI

La Legge n. 56 del 7 aprile del 2014 definisce le province enti di area vasta e la raccolta e l'elaborazione dei dati (art. 1, comma 85, lettera d) costituiscono una delle sue funzioni fondamentali. La Provincia di Modena o Ente di area vasta, con la pubblicazione del notiziario n. 3 – 2025 di informazione statistica, conferma la volontà dell'Ente di offrire un supporto informativo alla collettività dei cittadini, delle imprese e degli amministratori, offrendo la sintesi dei principali indicatori economico sociali e di natura demografica.

Il 1° luglio 2025, in provincia di Modena, sono 710.419 i cittadini residenti, +1.270 unità rispetto al 1° gennaio 2025 e, in riferimento al 1° luglio 2024, +2.737 unità. La crisi sanitaria dovuta alla pandemia da Covid-19 e la crisi economica ad essa collegata hanno prodotto un drammatico calo di popolazione che si è azzerato, riportando la popolazione oltre i livelli pre-pandemici.

Le variazioni assolute rispetto al 1° gennaio 2025 e al 1° luglio 2024 del numero di residenti in provincia di Modena, si ripartisce per cittadinanza, secondo la dinamica territoriale rappresentata nel seguito:

## Sommario

Sintesi congiunturale .....	2
Andamento demografico .....	4
Tendenze demografico annuali .....	6
Popolazione e lavoro .....	7
Le imprese attive .....	8
Indicatori economici e finanziati ....	10
Import-export .....	12
<b>Prospetti statistici al 1° luglio 2025</b>	
Popolazione residente .....	14
Cittadini stranieri .....	16
Famiglie .....	18
Dati di Mortalità .....	20
Demometro mondiale .....	21

## Popolazione e stranieri residenti

Variazioni assolute 1° luglio 2025 / 1° gennaio 2025

	<b>Comuni colpiti con intensità macrosismica &gt; 6</b>
Residenti totali	+484
Residenti stranieri	+160
	<b>Altri comuni colpiti dal sisma 2012</b>
Residenti totali	+564
Residenti stranieri	+182
	<b>Altri comuni</b>
Residenti totali	+222
Residenti stranieri	+287
<b>Totale provincia di Modena</b>	
Residenti totali	+1.270
Residenti stranieri	+629

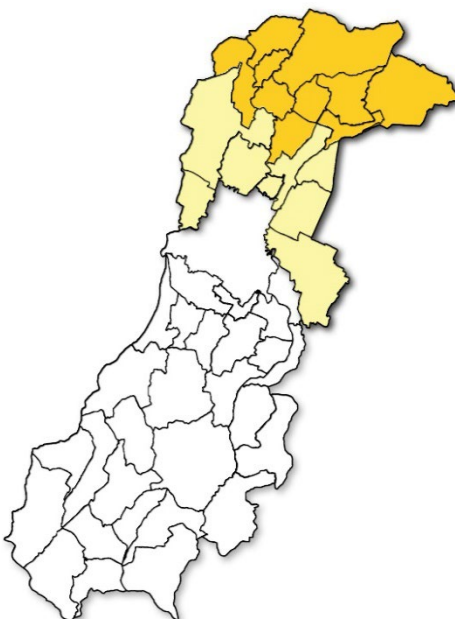

Variazioni assolute 1° luglio 2025 / 1° luglio 2024

	<b>Comuni colpiti con intensità macrosismica &gt; 6</b>
Residenti totali	+986
Residenti stranieri	+632
	<b>Altri comuni colpiti dal sisma 2012</b>
Residenti totali	+1.046
Residenti stranieri	+726
	<b>Altri comuni</b>
Residenti totali	+705
Residenti stranieri	+1.115
<b>Totale provincia di Modena</b>	
Residenti totali	+2.737
Residenti stranieri	+2.473

Fonte: Istat - dati provvisori e stimati; i dati della popolazione straniera al 1° aprile 2024 e 2025 sono stime dell'Ufficio Statistica della Provincia di Modena in base ai dati Istat

# Sintesi note congiunturali per la provincia di Modena

Gli effetti della ormai ventennale crisi economica mondiale e provinciale, delle calamità naturali che hanno colpito la provincia di Modena a partire dal maggio 2012 ad oggi, della crisi sanitaria pandemica da Covid-19, iniziata nel 2020, dei conseguenti effetti sulla mortalità e la limitazione alla mobilità sul territorio ed infine degli esiti sull'economia mondiale sia dell'evento pandemico che dei gravi conflitti che infiammano il mondo (Ucraina e Medio Oriente), incidono tutt'ora in modo significativo sul complesso degli indicatori rilevati per la provincia di Modena.

Al 1° luglio 2025 la **popolazione residente** risulta pari a 710.419 unità, mostrando una significativa crescita rispetto al 1° luglio 2024 (+2.737 cittadini residenti).

Alla stessa data, il numero degli **stranieri** residenti si stima pari a 98.416 unità, valore che corrisponde al 13,9% del complesso della popolazione residente e che risulta in crescita rispetto al 1° luglio 2024 (+2.473 unità). In base ai dati del censimento della popolazione, 1.1.2024, le **famiglie** sono **313.454**, con una dimensione media di 2,2 componenti per famiglia.

Alla luce dello scenario economico e finanziario nazionale, i principali indicatori congiunturali osservati per la provincia di Modena anche nel II trimestre del 2025 mostrano, nella maggior parte dei casi, delle variazioni significative rispetto allo stesso periodo dell'anno precedente.

Riguardo all'**occupazione**, in **provincia di Modena**, i dati relativi alle forze di lavoro (Istat) per il 2024 evidenziano circa 4,0 mila occupati in meno rispetto al 2023.

Tra la situazione media del 2023 e quella del 2024, il **tasso di occupazione** (69,3%) decresce di 1,1 punti percentuali, per effetto dell'andamento peggiore del tasso di occupazione femminile rispetto a quello maschile; i **tassi di disoccupazione** scendono (4,2%) per un miglioramento della componente femminile, in decrescita.

Alla fine del II trimestre 2025 (ultimo dato disponibile), il **tasso di disoccupazione regionale** aumenta rispetto allo stesso periodo dell'anno precedente ed è pari a 4,5% (era 3,9% al 31 luglio 2024). Viceversa, l'andamento è in lieve calo per il corrispondente **tasso di disoccupazione nazionale**, che passa dal 6,7% del II trimestre 2024 al 6,5% del II trimestre 2025.

In conseguenze della crisi economica dovuta al Covid-19, il ricorso alla **Cassa Integrazione Guadagni** (CIG), sebbene inferiore ai dati record registrati nel 2020, mostra nel II trimestre 2025 valori superiori a quelli osservati nel secondo trimestre 2019 e significativamente in crescita rispetto allo stesso trimestre del 2024 (+30,3%). Dal lato delle famiglie i **finanziamenti indirizzati specificamente all'acquisto delle abitazioni** evidenziano, nel I trimestre 2025, un saldo positivo di circa 84 milioni di euro rispetto al trimestre precedente e un saldo positivo intorno ai 176 milioni di euro rispetto allo stesso trimestre del 2024.

In riferimento alla **dinamica dei prezzi in provincia di Modena**, dal mese di marzo 2020, con il lockdown, si osserva un repentino e persistente rallentamento dei prezzi: la variazione dell'indice dei prezzi è negativa fino a ottobre 2020. Dal novembre 2020 la tendenza si inverte, crescendo fino al novembre 2022, dove si raggiunge un punto di massimo (+12,3% rispetto a novembre 2021), che corrisponde ad un'inflazione medio annua per il 2022 pari al +8,0%. I primi mesi del 2023 evidenziano un rallentamento che corrisponde ad un'inflazione medio annua 2023 pari al +5,4% e per il 2024 pari al +0,3%. Ad agosto 2025 si rileva una variazione positiva (+0,8%) rispetto allo stesso mese del 2024. Occorre, tuttavia, sottolineare che rispetto al 2020, si calcola un'inflazione del +17,6%.

Sul fronte dei finanziamenti all'economia, i **prestiti concessi alle imprese**, al netto delle captive mostrano un persistente andamento decrescente fino al dicembre 2019, mentre si osserva, a partire dai primi mesi del 2020, una fase di ripresa,

che vede, tra dicembre 2020 e giugno 2021, per tornare a decrescere, con il valore degli impieghi alle imprese intorno agli 9,7 miliardi di euro di dicembre 2024. Da gennaio 2025 si rileva una nuova ripresa, confermata dai dati di giugno 2025 (10,6 miliardi di euro).

A fine giugno 2025 in provincia di Modena risultano attive 63.163 **imprese** (8 unità in meno rispetto allo stesso periodo dell'anno precedente).

L'economia modenese nel I trimestre 2025 conferma la battuta di arresto in relazione alla ripresa degli indicatori congiunturali per il comparto industriale in senso stretto (escluse le Costruzioni), evidenziando variazioni negative rispetto allo stesso trimestre del 2024 dei livelli della **produzione**, del **fatturato** e degli **ordinativi**, mentre la **domanda estera** mostra una lieve ripresa.

I dati Istat relativi al valore delle **esportazioni** provinciali al II trimestre del 2025 (pari a circa 4.683 milioni di euro) mostrano una decrescita in relazione allo stesso trimestre del 2024 (-3,6%) e riguardano prevalentemente i settori: dell'industria **tessile e dell'abbigliamento** (-7,6%, pari al 1,8% delle esportazioni totali) e di quella **meccanica** (-7,4%, pari al 24,0% delle esportazioni totali), dell'industria degli **autoveicoli** (-5,9%, pari al 33,0% delle esportazioni totali) e quella dei **minerali non metalliferi** (-0,1%, pari al 15,7% delle esportazioni totali). Sono invece in crescita i dati relativi: all'industria delle **macchine agricole** (+26,8%, pari al 2,8% delle esportazioni totali), all'industria **alimentare** (+11,9%, pari al 11,9% delle esportazioni totali).

Nel II trimestre 2025, i dati Istat, mostrano un andamento delle **importazioni** in calo -8,7% rispetto allo stesso trimestre dell'anno precedente (intorno a 1.764 milioni di euro).

L'Europa risulta la meta principale delle merci prodotte dall'industria manifatturiera, in particolare: Germania, Francia e Regno Unito, mentre oltre un terzo dell'export provinciale è complessivamente rivolto all'America e all'Asia.

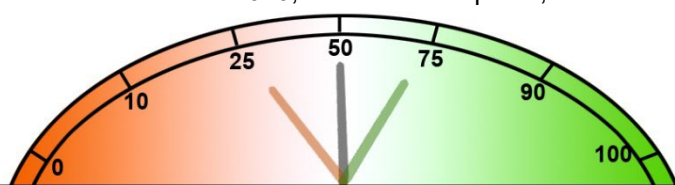

# Sintesi note congiunturali per la provincia di Modena

## Dashboard degli andamenti

Indicatori trimestrali		Data di riferimento	Andamento rispetto al		
			1° gennaio 2020 pre-pandemia	trimestre dell'anno precedente	trimestre precedente
Popolazione	* 1° luglio 2025	+	+	=	
Stranieri	** 1° luglio 2025	+	+	+	
Famiglie	** 1° luglio 2025	+	+	+	
Cassa Integrazione Guadagni (CIG)	II trim. 2025	+	+	-	
Totale imprese attive	II trim. 2025	-	-	=	
di cui: Settore primario	II trim. 2025	-	-	=	
Settore secondario (comprese le Costruzioni)	II trim. 2025	-	-	-	
Settore terziario	II trim. 2025	=	+	+	
Finanziamenti oltre il breve termine per le abitazioni	I trim. 2025	+	+	+	
Importazioni totale	* II trim. 2025	+	-	-	
Esportazioni totale	* II trim. 2025	+	-	+	
di cui Esportazioni per merci:	Meccanico	* II trim. 2025	+	-	+
	Autoveicoli	* II trim. 2025	+	-	-
	Alimentari	* II trim. 2025	+	+	+
	Tessile	* II trim. 2025	-	-	-
	Trattori	* II trim. 2025	+	+	+
	Minerali non metalliferi	* II trim. 2025	+	-	+
	Totale imprese attive	giugno 2025	-	-	-
di cui: Attività manifatturiere	giugno 2025	-	-	-	
Industrie tessili	giugno 2025	-	-	-	
Confezione di articoli di abbigliamento	giugno 2025	-	-	-	
Fabbricazione prodotti lavorazione minerali non metallifere	giugno 2025	-	-	-	
Prodotti in metallo (esclusi macchinari...)	giugno 2025	+	+	-	
Costruzioni	giugno 2025	-	-	-	
Commercio all'ingrosso e al dettaglio; riparazioni	giugno 2025	-	-	-	
Trasporto e magazzinaggio	giugno 2025	-	+	-	
Attività dei servizi alloggio e ristorazione	giugno 2025	+	+	-	
Servizi di informazione e comunicazione	giugno 2025	+	+	+	
Attività finanziarie e assicurative	giugno 2025	+	+	+	
Attività professionali, scientifiche e tecnologiche	giugno 2025	+	+	-	
Noleggio, agenzie viaggi, servizi alle imprese	giugno 2025	-	-	-	
Andamento rispetto al					
Indicatori trimestrali		Data di riferimento	trimestre dell'anno precedente		
Totale Industrie in senso stretto (escluse Costruzioni) - Indagine Unioncamere ER					
Produzione		I trim. 2025	-		
Esportazioni		I trim. 2025	+		
Ordinativi		I trim. 2025	-		
Fatturato		I trim. 2025	-		
Andamento rispetto al					
Indicatori mensili		Data di riferimento	1° gennaio 2020 pre-pandemia	mese dell'anno precedente	mese precedente
Inflazione		agosto 2025	+	+	+
Impieghi alle imprese (al netto delle captive)		giugno 2025	-	+	+
Impieghi alle famiglie		giugno 2025	+	+	+
TREND della Variazione %					
Indicatori annuali		Data di riferimento	2010/2009	2022/2021	2024/2023
Tasso di occupazione		anno 2024	-	+	-
Tasso di disoccupazione		anno 2024	+	+	-

\* dati provvisori, \*\* dati stimati

## Andamento demografico

Al **1° luglio 2025**, la **popolazione** residente presenta una consistenza pari a **710.419 residenti**: in crescita sia rispetto al 1.7.2024 (+2.737 unità, +0,4%) sia rispetto al 1° gennaio 2025 (+1.270 unità, +0,2%), superando i livelli registrati alla fine del 2019 (707.119 abitanti).

**Rispetto al 1.7.2024**, i cittadini residenti sono in crescita ovunque: nell'area Bassa Pianura (+986 unità), nell'area Collina e montagna (+355 unità) e nell'Area metropolitana (+1.396 unità). I comuni che, **rispetto al 1.7.2024**, presentano un andamento **decescente** o inferiore all'andamento medio provinciale sono: per l'**Area Bassa pianura**, Cavezzo (+0,0%); per l'**Area Metropolitana**, Campogalliano (-0,7%), Fiorano M. (-0,6%), Bastiglia e Castelvetro di M. (-0,5%), Soliera (-0,4%), Savignano s.P. (-0,3%), Bomporto e Modena (+0,0%), Castelnovo R. e Formigine (+0,1%), Spilamberto (+0,2%), Maranello e Sassuolo (+0,3%); per l'**Area Collina e montagna**, Pievepelago (-2,8%), Riolutato (-1,4%), Frassinoro (-0,7%), Fiumalbo (-0,6%), Fanano (-0,5%), Palagano (-0,2%), Sestola (-0,1%), Marano s.P. (+0,1%), Prignano s.S. (+0,2%) e Pavullo n.F. (+0,3%). I comuni, invece, che **rispetto al 1° luglio 2024**, evidenziano una **crescita** demografica sono: i **comuni di pianura** di Camposanto (+1,7%), Novi di Modena (+1,5%), Finale E. (+1,3%), Mirandola (+1,2%),

Medolla (+1,1%), San Prospero (+1,0%), San Possidonio (+0,9%), Concordia s.S. (+0,7%) e San Felice s.P. (+0,5%); i **comuni dell'area Metropolitana** di Carpi e San Cesario s.P. (+1,1%), Ravarino (+1,0%), Vignola (+0,9%), Castelfranco E. (+0,7%) e Nantola (+0,5%); i **comuni collinari e montani** di Guiglia (+2,6%), Polinago (+2,2%), Montecreto (+1,6%), Serramazzoni (+1,4%), Zocca (+1,1%), Montese (+0,8%), Montefiorino (+0,7%) e Lama Mocogno (+0,5%). Nel periodo aprile-giugno 2025, i comuni modenesi hanno registrato **1.779 decessi** complessivi (-0,3% rispetto al II trimestre 2019, in particolare di sesso femminile). Il confronto con i livelli di mortalità medi del II trimestre del quinquennio precedente (media 2015-2019) evidenzia un incremento percentuale del numero di decessi pari al +4,5%. Con riferimento ai medesimi periodi, il **tasso generico di mortalità**, che rappresenta il numero di morti ogni mille residenti, passa dal 2,4 per mille degli anni 2015-2019 al 2,5 per mille del secondo trimestre del 2025.

Al **1° luglio 2025**, la **popolazione straniera** residente si **stima** raggiunga una consistenza pari a **98.416 residenti** (+2.473 unità rispetto al 1.7.2024, il +2,6% e +629 unità rispetto al 1.1.2025, il +0,6%), corrispondente al 13,9% dei residenti complessivi.

Sono, ovviamente, i comuni più densamente popolati quelli in cui si rileva la

più elevata concentrazione numerica, in termini assoluti, di cittadini stranieri. Tuttavia, se consideriamo la **percentuale di stranieri sul totale dei residenti**, alcuni comuni di dimensioni medio-piccole presentano, al 1° luglio 2025, **valori decisamente superiori al dato medio provinciale**: è straniero il 19,0% dei residenti a Camposanto, il 18,8% a Vignola, il 18,5% a Spilamberto, il 17,5% a San Possidonio, il 16,8% a Zocca, il 16,6% a San Felice s.P., il 16,1% a Savignano s.P., il 16,0% a Finale Emilia, a Mirandola e a Montese, il 15,8% a Novi di Modena, il 15,7% a Carpi e il 15,5% a Concordia s.S.. A Modena è straniero il 15,8% dei residenti.

Si stima che l'incidenza % provinciale degli stranieri è lievemente in crescita nel corso del 2025 e al 1° luglio 2025 sia pari al 13,9%: nel 26% dei singoli comuni è in diminuzione o si mantiene costante rispetto al 1.7.2024. Tra comuni che registrano un calo del numero di stranieri residenti rispetto al 1.7.2024, quelli più significativi sono quelli di: Bastiglia (-4,1%), Spilamberto (-3,2%), Maranello (-2,7%) e Formigine (-2,2%), tra i comuni della Collina e Montagna, Riolutato (-11,8%) e Pievepelago (-4,8%).

### Popolazione residente in provincia di Modena

Periodo 2021-2025 - Dati trimestrali

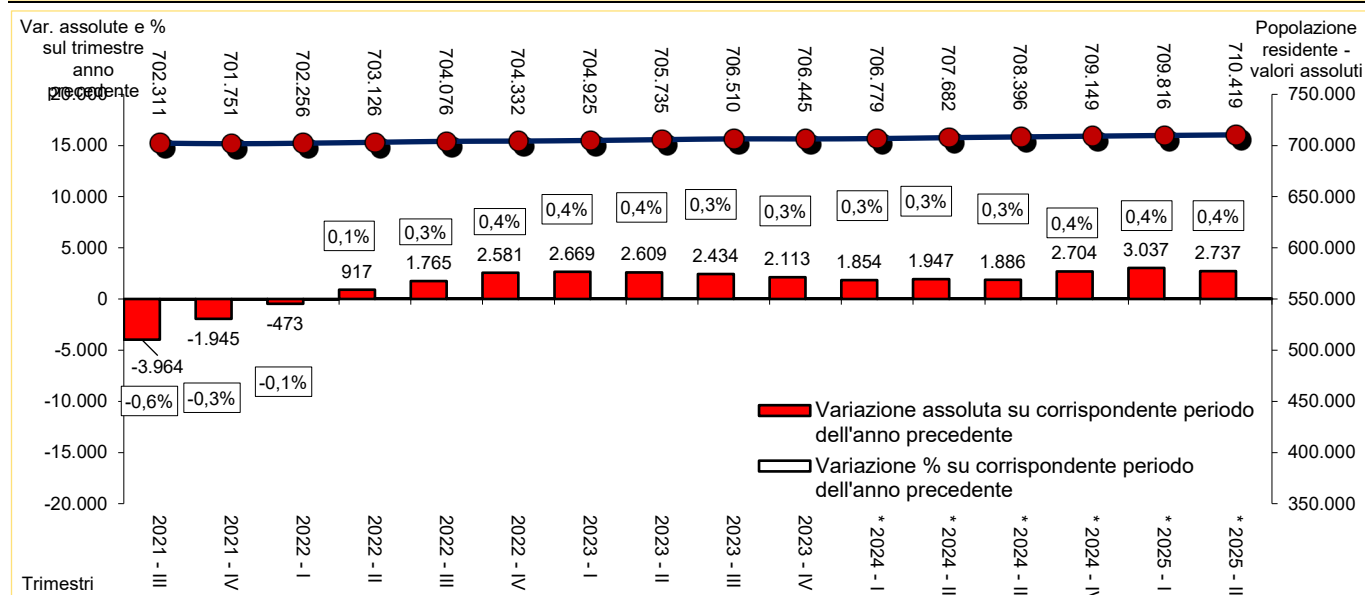

Fonte: Elaborazione dell'Ufficio Statistica della Provincia di Modena su dati Istat (con l'1/1/2019 inizia una nuova serie storica). Nota: \* dati provvisori.



# Andamento demografico

## Popolazione residente in provincia di Modena

Variazioni % 1° luglio 2025\* / 1° gennaio 2025\*

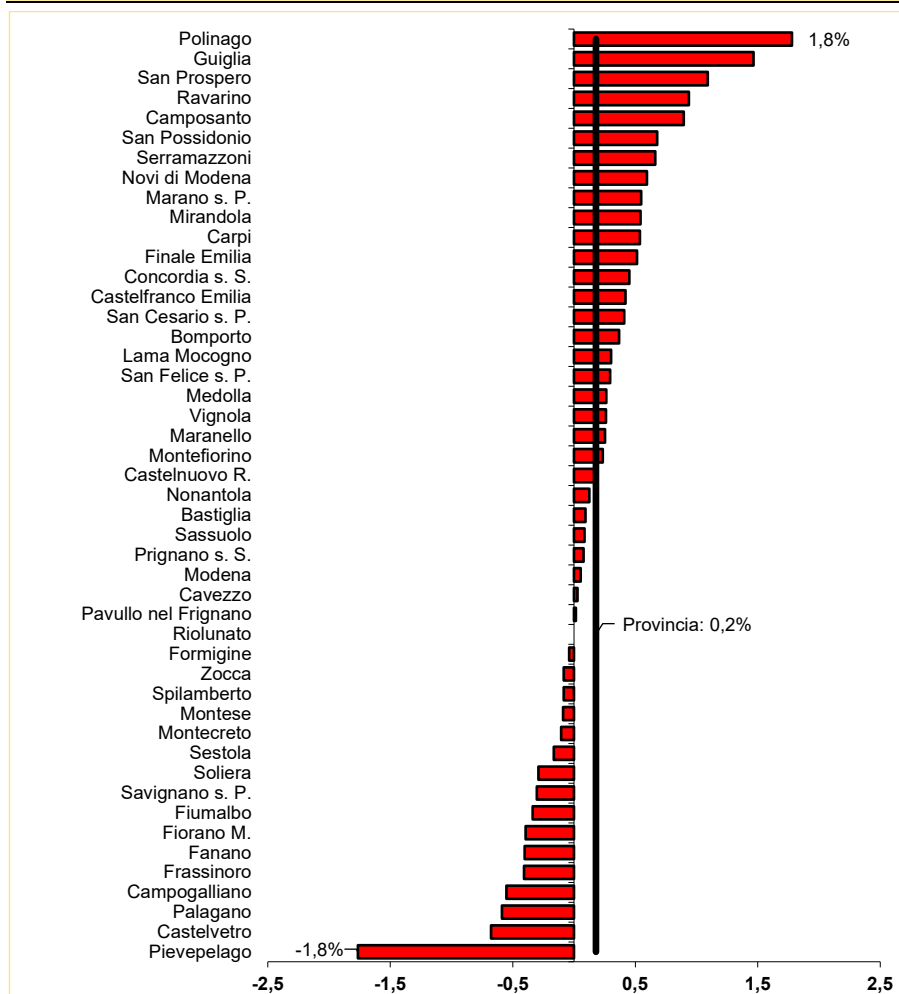

Per quanto riguarda le famiglie, la polverizzazione della dimensione familiare, i nuovi comportamenti sociali, l'invecchiamento della popolazione, l'immigrazione straniera ed interna, oltre che le politiche di espansione insediativa attuate dai comuni, hanno determinato un lungo periodo di costante crescita. Al 1° gennaio 2024, ultimo dato Istat disponibile, il numero delle famiglie residenti in provincia di Modena è pari a 313.454 unità, con una dimensione media familiare di 2,2 componenti per famiglia. Sono 18 i comuni, che presentano un numero medio di componenti per famiglia inferiore al dato medio provinciale: 15 sono comuni collinari o montani, dove l'invecchiamento della popolazione ha prodotto un progressivo spostamento della popolazione più anziana in strutture residenziali o una estinzione delle famiglie per decesso dei componenti. Al 1° luglio 2025 se ne stimano 317.236.

## Popolazione, stranieri e famiglie residenti

Valori assoluti e variazioni % su stesso periodo dell'anno precedente. Periodo 2021-2025

Date	Popolazione	Var. %	Stranieri	Var. %	Famiglie	Var. %
1° lug. 2021	702.209	-0,6	94.411	0,4	308.608	0,6
1° ott. 2021	702.311	-0,6	93.831	-1,0	308.606	0,3
1° gen. 2022	701.751	-0,3	93.239	-2,4	308.600	0,0
1° apr. 2022	702.256	-0,1	93.477	-1,6	309.222	0,2
1° lug. 2022	703.126	0,1	93.708	-0,7	309.849	0,4
1° ott. 2022	704.076	0,3	93.918	0,1	310.458	0,6
1° gen. 2023	704.332	0,4	94.132	1,0	311.072	0,8
1° apr. 2023	704.925	0,4	94.439	1,0	311.677	0,8
1° lug. 2023	705.735	0,4	94.750	1,1	312.275	0,8
1° ott. 2023	706.510	0,3	95.033	1,2	312.862	0,8
1° gen. 2024	706.445	0,3	95.314	1,3	313.454	0,8
1° apr. 2024 *	706.779	0,3	96.572	2,3	314.059	0,8
1° lug. 2024 *	707.682	0,3	95.943	1,3	314.657	0,8
1° ott. 2024 *	708.396	0,3	97.180	2,3	315.244	0,8
1° gen. 2025 *	709.149	0,4	97.787	2,6	316.033	0,8
1° apr. 2025 *	709.816	0,4	98.103	1,6	316.638	0,8
1° lug. 2025 *	710.419	0,4	98.416	2,6	317.236	0,8

Fonte: Istat; i dati al 1° aprile, 1° luglio e 1° ottobre relativi alla popolazione straniera e alle famiglie residenti sono stime dell'Ufficio Statistica della Provincia di Modena.

Nota: \* Dati provvisori

# Tendenze demografiche annuali

## Popolazione residente in provincia di Modena al 1° gennaio degli anni 2019-2025

Valori assoluti, variazioni assolute e % su anno precedente

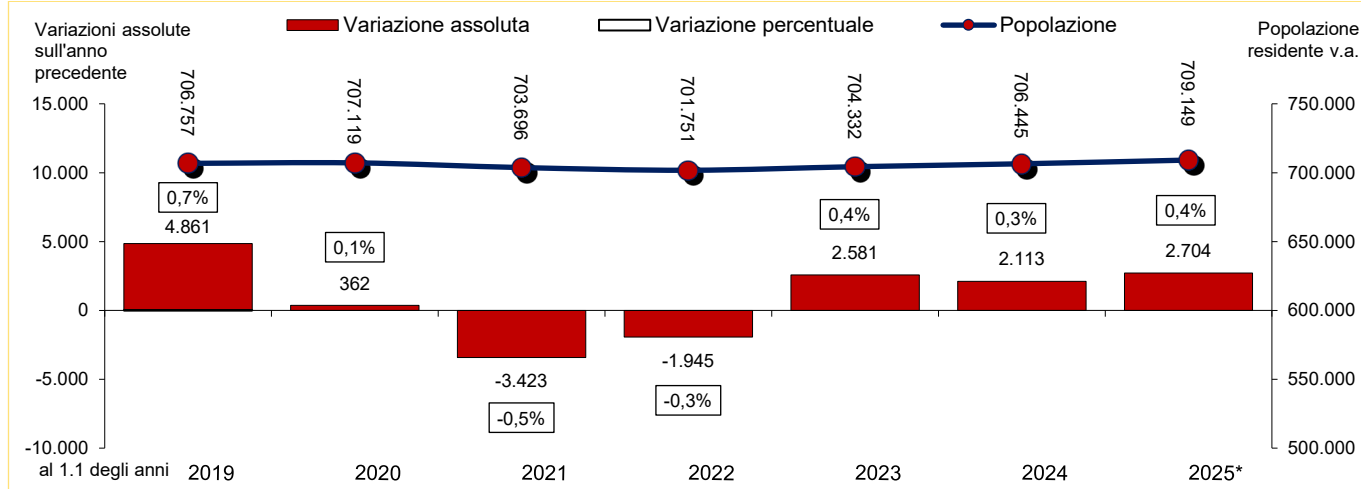

## Cittadini stranieri residenti in provincia di Modena al 1° gennaio degli anni 2019-2025

Valori assoluti, variazioni assolute e % su anno precedente; incidenza % su popolazione residente.

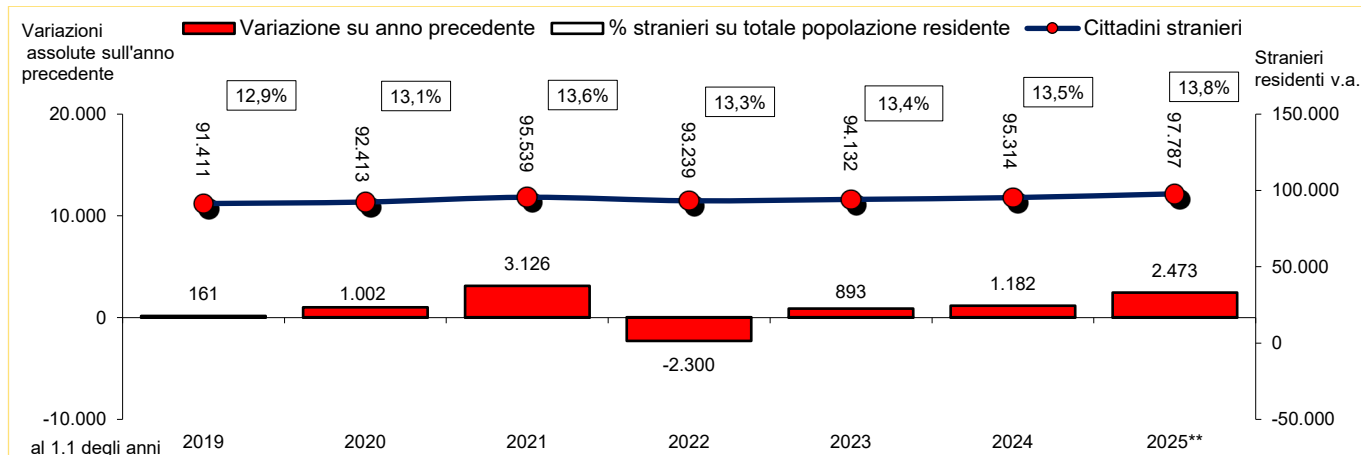

## Famiglie residenti in provincia di Modena al 1° gennaio degli anni 2019-2025

Valori assoluti, variazioni assolute e % su anno precedente

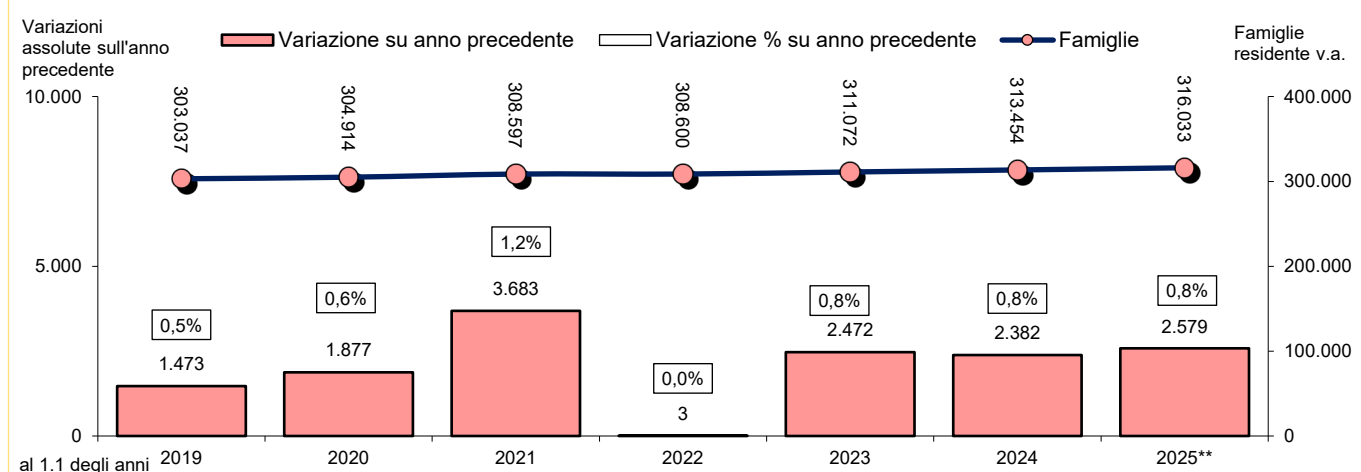

Fonte: Istat, \* dati provvisori, \*\* dati stimati

## Occupazione e disoccupazione - Tassi di occupazione e di disoccupazione - Valori medi annuali 2019-2024

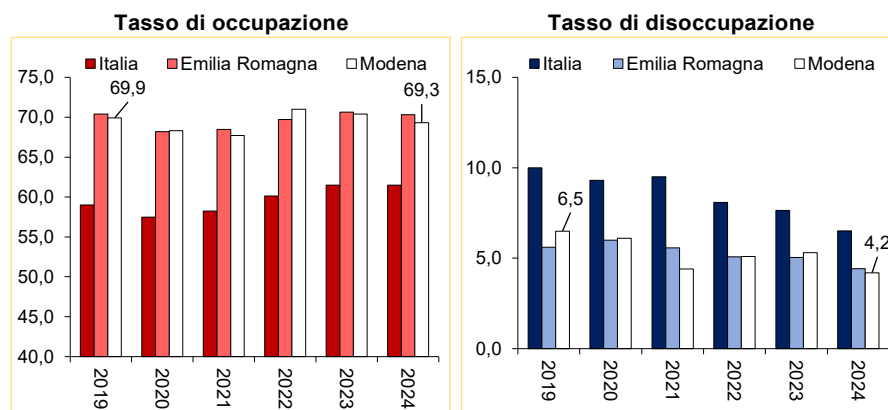

Fonte: Istat, dal 2020 nuova serie storica

## Occupazione e disoccupazione - Tassi di occupazione e di disoccupazione - Valori assoluti 2019-2025

		Anni - trimestri									
Area	Sesso								2023 II	2024 II	2025 II
		2019	2020	2021	2022	2023	2024	trim.	trim.	trim.	
Occupati (15 anni e oltre) – valori assoluti (migliaia)											
Italia	MF	23.109	22.385	22.554	23.099	23.580	23.932	23.647	23.975	24.202	
Emilia R.	MF	2.026	1.966	1.978	2.001	2.023	2.033	2.029	2.033	2.067	
Provincia di	MF	320	313	312	326	325	321	-	-	-	
	F	143	138	135	147	145	140	-	-	-	
Modena	M	176	176	177	179	180	181	-	-	-	
Tassi di occupazione (15-64 anni)											
Italia	MF	59,0	57,5	58,2	60,1	61,5	62,2	61,6	62,3	62,7	
Emilia R.	MF	70,4	68,2	68,5	69,7	70,6	70,3	70,9	70,1	71,2	
Provincia di	MF	69,9	68,3	67,7	71,0	70,4	69,3	-	-	-	
	F	63,7	61,1	59,7	65,9	65,1	62,3	-	-	-	
Modena	M	76,1	75,4	75,6	76,0	75,6	76,1	-	-	-	
Tassi di disoccupazione totale (15-74 anni)											
Italia	MF	9,9	9,3	9,5	8,1	7,7	6,5	7,5	6,7	6,6	
Emilia R.	MF	5,6	6,0	5,6	5,1	5,1	4,4	4,9	3,9	4,5	
Provincia di	MF	6,5	6,1	4,4	5,1	5,3	4,2	-	-	-	
	F	7,4	7,0	6,0	6,2	8,1	5,1	-	-	-	
Modena	M	5,7	5,3	3,1	4,1	3,0	3,5	-	-	-	
Tassi di disoccupazione giovanile (15-24 anni)											
Italia	MF	29,2	29,6	29,8	23,7	22,7	20,3	22,1	20,2	21,5	
Emilia R.	MF	18,4	21,7	23,2	17,3	17,0	12,3	-	-	-	
Provincia di	MF	18,2	20,7	21,9	16,3	14,2	15,7	-	-	-	
	F	18,8	32,0	30,0	19,4	26,7	26,3	-	-	-	
Modena	M	17,7	12,2	15,3	13,9	6,9	6,8	-	-	-	

Fonte: Istat – Rilevazione delle Forze di Lavoro. Serie storica costruita in base alla nuova definizione di occupazione statistica, adottata a seguito del regolamento UE 2019/1700.

## Ore di Cassa Integrazione Guadagni – in provincia di Modena - Valori assoluti. Periodo 2021-2025

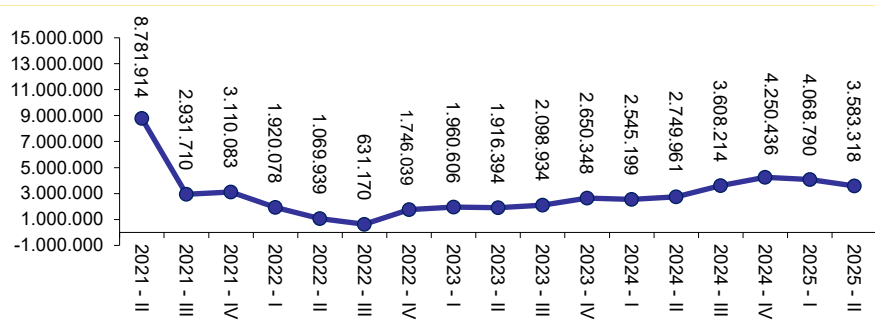

Fonte: Inps

A partire dal 2020 l'Istat, con la nuova rilevazione delle Forze di lavoro, ha recepito le indicazioni del Regolamento (UE) 2019/ 1700 del Parlamento europeo e del Consiglio, introducendo cambiamenti nelle definizioni di famiglia e occupato e utilizzando un nuovo questionario. I dati delle forze di lavoro (Istat), relativi all'occupazione nella **realtà provinciale** presentano un andamento in calo. Alla fine del 2024 si registrano 321 mila occupati, 4,0 mila in meno rispetto al 31/12/2023.

Dal lato dell'offerta (inclusendo, quindi, tutte le forme di lavoro autonomo e alle dipendenze), nel **II trimestre del 2025 a livello nazionale, l'occupazione** (rilevazione sulle forze di lavoro) è pari a 24 milioni e 202 mila persone, in ripresa rispetto al corrispondente dato 2024 (+0,9%), con un **tasso di occupazione** pari a 62,7% (71,4% maschile e 53,9% femminile) ed un tasso di disoccupazione pari al 6,6% (6,1% maschile e 7,3% femminile). Nel **II trimestre del 2025, a livello regionale il tasso di occupazione** trimestrale è pari a 71,2% (77,6% maschile e 64,8% femminile) ed il **tasso di disoccupazione** è pari al 4,5% (4,2% maschile e 4,8% femminile). A **livello provinciale**, su base annua, nel 2024, sia il tasso di occupazione (69,3%, il 76,1% per i maschi e il 62,3% per le femmine) che il tasso di disoccupazione (4,2%, il 3,5% per i maschi e l'5,1% per le femmine) sono in lieve flessione rispetto al 2023, mostrando andamenti confrontabili ai tassi regionali (70,3% e 4,4%) e mostrando condizioni migliori per gli uomini rispetto alle donne.

Il numero di ore di **Cassa Integrazione Guadagni** registra, a partire dal II trimestre 2020, con il lockdown, un improvviso aumento ed il massimo assoluto mai osservato: in un solo trimestre si sono utilizzate le ore di CIG adoperate nei 5 anni precedenti. Dal III trimestre 2020 al III trimestre 2021, pur con il perdurare della crisi economica dovuta all'evento pandemico, la CIG comincia a diminuire sensibilmente, evidenziando un miglioramento anche rispetto ai dati pre-covid19. Tuttavia, a partire dal IV trimestre 2022 si osserva una rinnovata tendenza alla crescita: nel II trimestre 2025 la CIG risulta pari a 3.583.318 ore (+30,3% rispetto al II trimestre 2024 e +146,1 rispetto al II trimestre 2019, pre-covid19).

# Le imprese attive

Da fonte Unioncamere Emilia-Romagna, al termine del II trimestre del 2025, risultano attive in provincia di Modena 63.163 imprese, stabile rispetto al dato del II trim. 2024 (0,0%) e in lieve calo rispetto al corrispondente dato pre-Covid del 2019 (-2,8%). Negli ultimi cinque anni, mediamente ogni anno, si sono perse 281 imprese. Infatti, agiscono, anche in sede locale, le conseguenze della pandemia da Covid-19, della crisi economica, e, in ultima istanza, dello scenario internazionale. Tali tendenze sono ancora più marcate se messe in relazione al settore di attività economica di riferimento. I dati relativi al II trimestre 2025 confermano questo andamento ed evidenziano, per le 6.960 imprese del settore primario, una diminuzione pari al -1,3% rispetto allo stesso periodo dell'anno precedente. La consistenza delle imprese del settore secondario (comprese del comparto Costruzioni, pari al 56,6% del Settore Secondario) registra un lieve calo (-0,5% rispetto al II trim. 2024), raggiungendo la quota di 19.031 imprese attive. In particolare, i comparti manifatturieri che stentano a riprendersi e che mostrano una contrazione proporzionalmente più marcata rispetto al dato medio del comparto manifatturiero (8.039 imprese attive, (-2,1%) sono quelli della: industrie tessili, confezione e fabbricazione di articoli di abbigliamento, del legno, di articoli in gomma e materie plastiche, di altri prodotti della lavorazione di minerali non metalliferi, industrie fabbricazione di apparecchiature elettriche, di macchinari ed apparecchiature NCA, di autoveicoli, rimorchi e semirimorchi e di mobili. Le industrie alimentari, stampa e riproduzione di supporti registrati, quelle per la fabbricazione di prodotti in metallo (esclusi macchinari e attrezzature), fabbricazione di prodotti di computer, prodotti di elettronica, ottica ed orologeria e altre industrie manifatturiere mostrano un andamento in calo, ma migliore del dato medio del comparto. L'industria della carta, articoli in pelle, metallurgia e di riparazione, manutenzione ed installazione di macchine ed apparecchiature mostrano un andamento in crescita.

Le imprese di Costruzioni crescono dello 0,6%. Le aziende attive del settore terziario, dopo il 2023 nel quale si era registrata una tendenza alla decrescita, mostrano, al termine del II trimestre 2025, una lieve crescita (37.172 aziende, +0,5% rispetto al I trim. 2024). In particolare, i comparti terziari con un andamento in calo sono

quelli del Commercio, del Trasporto e magazzinaggio, dei Servizi di ristorazione. Si segnalano in ripresa le attività dei servizi d'informazione e altri servizi informatici, quelle creative, artistiche e di intrattenimento, finanziarie e assicurative, quelle professionali, scientifiche e tecniche e quelle di supporto alle imprese.

## Totale Imprese - Periodo 2021-2025

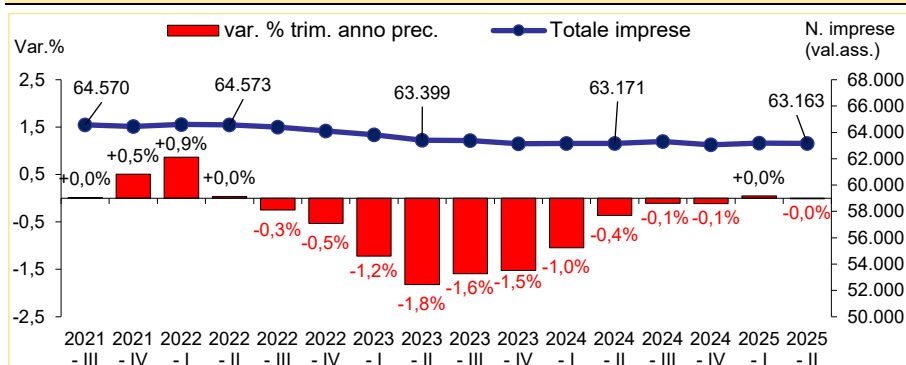

## Settore Primario - Periodo 2021-2025

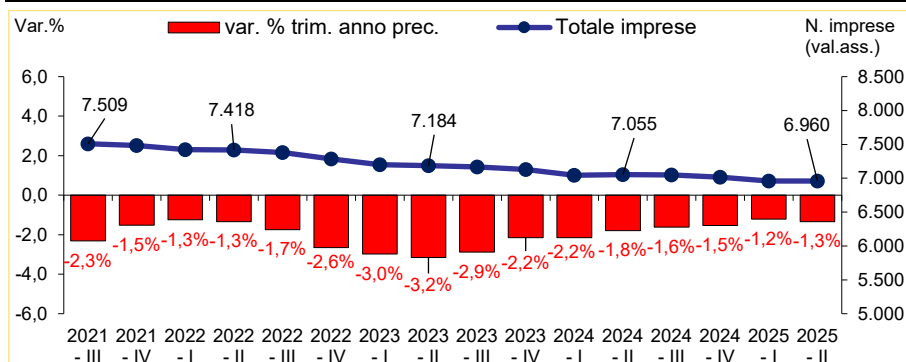

## Settore Secondario (comprese le Costruzioni) - Periodo 2021-2025

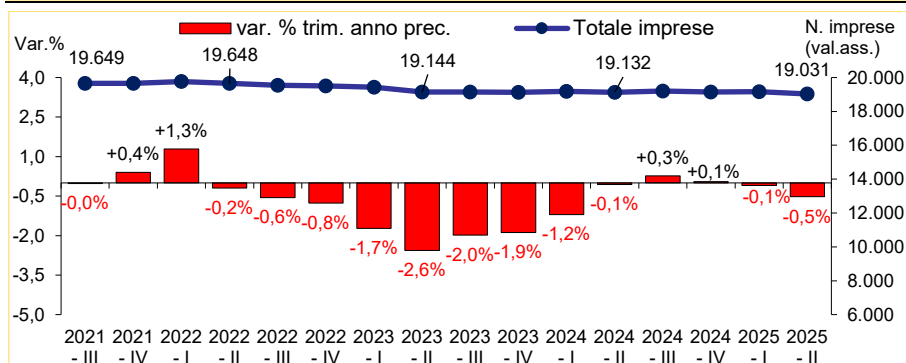

## Settore Terziario - Periodo 2021-2025

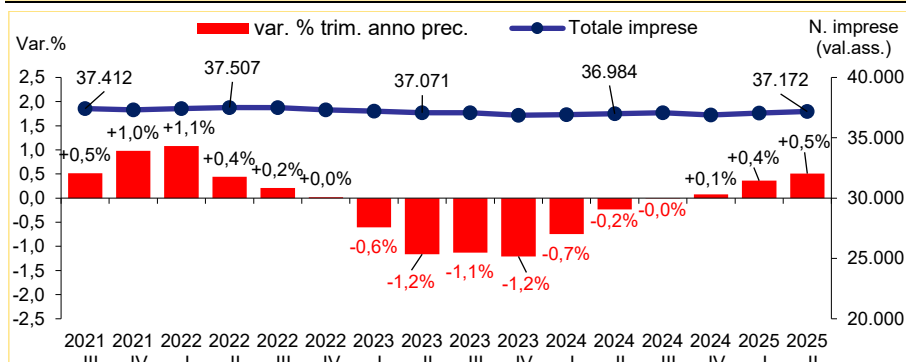

Fonte: Unioncamere Emilia-Romagna



## Imprese attive in provincia di Modena al 31 giugno 2023, 2024, 2025

Valori assoluti e variazioni % su anni precedenti

Ateco 2007	Comparti	Imprese attive al 31 giugno			Variazioni %	
		2023	2024	2025	2024/ 2023	2025/ 2024
<b>A</b>	<b>Agricoltura, silvicoltura pesca</b>	<b>7.184</b>	<b>7.055</b>	<b>6.960</b>	<b>-1,8</b>	<b>-1,3</b>
A 01	Coltivazioni agricole e produzione di prodotti animali, caccia e servizi connessi	7.067	6.937	6.845	-1,8	-1,3
<b>C</b>	<b>Attività manifatturiere</b>	<b>8.385</b>	<b>8.215</b>	<b>8.039</b>	<b>-2,0</b>	<b>-2,1</b>
C 10	Industrie alimentari	800	790	780	-1,3	-1,3
C 13	Industrie tessili	445	423	391	-4,9	-7,6
C 14	Confezione di articoli di abbigliamento; confezione di articoli in pelle e pelliccia	1.212	1.166	1.124	-3,8	-3,6
C 15	Fabbricazione di articoli in pelle e simili	77	70	70	-9,1	0,0
C 16	Industria del legno e dei prodotti in legno e sughero (esclusi mobili); fabbricazione di articoli in paglia e materiali da intreccio	289	280	271	-3,1	-3,2
C 17	Fabbricazione di carta e di prodotti di carta	74	71	72	-4,1	1,4
C 18	Stampa e riproduzione di supporti registrati	212	206	203	-2,8	-1,5
C 22	Fabbricazione di articoli in gomma e materie plastiche	196	199	188	1,5	-5,5
C 23	Fabbricazione di altri prodotti della lavorazione di minerali non metalliferi	345	336	322	-2,6	-4,2
C 24	Metallurgia	39	35	35	-10,3	0,0
C 25	Fabbricazione di prodotti in metallo (esclusi macchinari e attrezzature)	1.891	1.877	1.860	-0,7	-0,9
C 26	Fabbricazione di computer e prodotti di elettronica e ottica; apparecchi elettromedicali, apparecchi di misurazione e di orologi	178	172	169	-3,4	-1,7
C 27	Fabbricazione di apparecchiature elettriche ed apparecchiature per uso domestico non elettriche	175	168	158	-4,0	-6,0
C 28	Fabbricazione di macchinari ed apparecchiature NCA	774	758	730	-2,1	-3,7
C 29	Fabbricazione di autoveicoli, rimorchi e semirimorchi	120	124	117	3,3	-5,6
C 31	Fabbricazione di mobili	165	150	143	-9,1	-4,7
C 32	Altre industrie manifatturiere	395	388	380	-1,8	-2,1
C 33	Riparazione, manutenzione ed installazione di macchine ed apparecchiature	820	826	859	0,7	4,0
<b>F</b>	<b>Costruzioni</b>	<b>10.539</b>	<b>10.699</b>	<b>10.767</b>	<b>1,5</b>	<b>0,6</b>
F 41	Costruzione di edifici	2.822	2.829	2.800	0,2	-1,0
F 42	Ingegneria civile	100	107	108	7,0	0,9
F 43	Lavori di costruzione specializzati	7.617	7.763	7.859	1,9	1,2
<b>G</b>	<b>Commercio all'ingrosso e al dettaglio; riparazione di autoveicoli e motocicli</b>	<b>13.291</b>	<b>13.050</b>	<b>12.859</b>	<b>-1,8</b>	<b>-1,5</b>
G 45	Commercio all'ingrosso e al dettaglio e riparazione di autoveicoli e motocicli	1.776	1.796	1.845	1,1	2,7
G 46	Commercio all'ingrosso (escluso quello di autoveicoli e di motocicli)	5.326	5.218	5.094	-2,0	-2,4
G 47	Commercio al dettaglio (escluso quello di autoveicoli e di motocicli)	6.189	6.036	5.920	-2,5	-1,9
<b>H</b>	<b>Trasporto e magazzinaggio</b>	<b>2.080</b>	<b>1.973</b>	<b>1.945</b>	<b>-5,1</b>	<b>-1,4</b>
H 49	Trasporto terrestre e mediante condotte	1.582	1.547	1.525	-2,2	-1,4
H 52	Magazzinaggio e attività di supporto ai trasporti	477	407	395	-14,7	-2,9
<b>I</b>	<b>Attività dei servizi alloggio e ristorazione</b>	<b>3.911</b>	<b>3.902</b>	<b>3.909</b>	<b>-0,2</b>	<b>0,2</b>
I 55	Alloggio	322	345	379	7,1	9,9
I 56	Attività dei servizi di ristorazione	3.589	3.557	3.530	-0,9	-0,8
<b>J</b>	<b>Servizi di informazione e comunicazione</b>	<b>1.504</b>	<b>1.519</b>	<b>1.538</b>	<b>1,0</b>	<b>1,3</b>
J 62	Produzione di software, consulenza informatica e attività connesse	670	688	701	2,7	1,9
J 63	Attività dei servizi d'informazione e altri servizi informatici	591	590	593	-0,2	0,5
<b>K</b>	<b>Attività finanziarie e assicurative</b>	<b>1.687</b>	<b>1.716</b>	<b>1.821</b>	<b>1,7</b>	<b>6,1</b>
K 64	Attività di servizi finanziari (escluse le assicurazioni e i fondi pensione)	383	410	491	7,0	19,8
K 66	Attività ausiliarie dei servizi finanziari e delle attività assicurative	1.301	1.302	1.326	0,1	1,8
<b>L</b>	<b>Attività immobiliari</b>	<b>5.152</b>	<b>5.148</b>	<b>5.193</b>	<b>-0,1</b>	<b>0,9</b>
<b>M</b>	<b>Attività professionali, scientifiche e tecniche</b>	<b>3.247</b>	<b>3.372</b>	<b>3.449</b>	<b>3,8</b>	<b>2,3</b>
M 69	Attività legali e contabilità	174	174	173	0,0	-0,6
M 70	Attività di direzione aziendale e di consulenza gestionale	1.103	1.192	1.255	8,1	5,3
M 71	Attività degli studi di architettura e d'ingegneria; collaudi ed analisi tecniche	309	300	298	-2,9	-0,7
M 73	Pubblicità e ricerche di mercato	494	523	550	5,9	5,2
M 74	Altre attività professionali, scientifiche e tecniche	1.039	1.054	1.046	1,4	-0,8
<b>N</b>	<b>Noleggio, agenzie di viaggio, servizi di supporto alle imprese</b>	<b>1.973</b>	<b>2.007</b>	<b>2.058</b>	<b>1,7</b>	<b>2,5</b>
N 77	Attività di noleggio e leasing operativo	211	215	212	1,9	-1,4
N 81	Attività di servizi per edifici e paesaggio	905	914	949	1,0	3,8
N 82	Attività di supporto per le funzioni d'ufficio e altri servizi di supporto alle imprese.	709	728	738	2,7	1,4
<b>P</b>	<b>Istruzione</b>	<b>289</b>	<b>311</b>	<b>326</b>	<b>7,6</b>	<b>4,8</b>
<b>Q</b>	<b>Sanità e assistenza sociale</b>	<b>332</b>	<b>336</b>	<b>340</b>	<b>1,2</b>	<b>1,2</b>
Q 86	Assistenza sanitaria	204	205	211	0,5	2,9
<b>R</b>	<b>Attività artistiche, sportive, di intrattenimento e divertimento</b>	<b>723</b>	<b>722</b>	<b>757</b>	<b>-0,1</b>	<b>4,8</b>
R 90	Attività creative, artistiche e di intrattenimento	185	175	175	-5,4	0,0
R 93	Attività sportive, di intrattenimento e di divertimento	484	494	523	2,1	5,9
<b>S</b>	<b>Altre attività di servizi</b>	<b>2.855</b>	<b>2.894</b>	<b>2.924</b>	<b>1,4</b>	<b>1,0</b>
S 95	Riparazione di computer e di beni per uso personale e per la casa	459	457	456	-0,4	-0,2
S 96	Altre attività di servizi per la persona	2.378	2.420	2.452	1,8	1,3
<b>TOT</b>	<b>Totale *</b>	<b>63.399</b>	<b>63.171</b>	<b>63.163</b>	<b>-0,4</b>	<b>0,0</b>

Fonte: Infocamere \* Totale imprese attive della provincia di Modena compresi i comparti non specificati in tabella

## Indicatori economici e finanziari

Le indicazioni congiunturali disponibili per il comparto industriale in senso stretto (escluse le Costruzioni), raccolte sia da Confindustria regionale che dalle indagini Unioncamere, confermano il segnale di arresto in relazione alla ripresa economica osservata nel corso del 2022. Alla fine del primo trimestre 2025 sono in calo rispetto al I trimestre 2024 i **livelli di produzione** (-3,8%), degli **ordinativi** (-2,3%), del **fatturato** (-3,3%). Soltanto la **domanda estera** mostra un segno positivo (+1,1%). L'indagine congiunturale mostra, quindi, che, con questo rallentamento della crescita, anche il divario da recuperare, accumulato nel tempo con la crisi economica e con l'arresto dovuto agli eventi pandemici da Covid-19, non si sta colmando come sperato.

Gli effetti della crisi economica si osservano anche sul fronte del credito e, in particolare, nell'andamento dei prestiti concessi alle imprese private che, dal 2014, sono disponibili al netto delle captive. L'andamento nel tempo ha seguito il ciclo economico e gli eventi che hanno caratterizzato i territori: decrescente dal luglio 2009 (crisi economica mondiale), con un minimo nel maggio del 2010 e, dopo una breve ripresa, ancora in calo dopo il terremoto del 2012.

Negli ultimi tre anni, a seguito di un periodo di costante calo dei prestiti, che va dai 12,9 miliardi di euro del luglio 2017 ai 10,7 miliardi di euro del dicembre 2019, si osserva, a partire dai primi mesi del 2020, una fase di ripresa, che vede stabilizzarsi a giugno 2020, in piena pandemia da Covid-19, con il valore degli impieghi alle imprese intorno agli 11,2 miliardi di euro. Nei mesi successivi la curva riprende a salire fino a ottobre 2020, attestandosi a 11,7 miliardi di euro. Con il mese di dicembre 2020 si registra una nuova battuta di arresto che termina a dicembre del 2024, con 9,7 miliardi di euro. Da gennaio 2025 si rileva una nuova ripresa, confermata dai dati di luglio 2025 con impieghi alle imprese pari a 10,6 miliardi di euro (+5,5% rispetto a luglio 2024).

### Totale Industrie in senso stretto (escluse Costruzioni) Produzione, esportazioni, ordinativi e fatturato

Variazioni % su stesso trim. anno precedente - Periodo 2021 – 2025

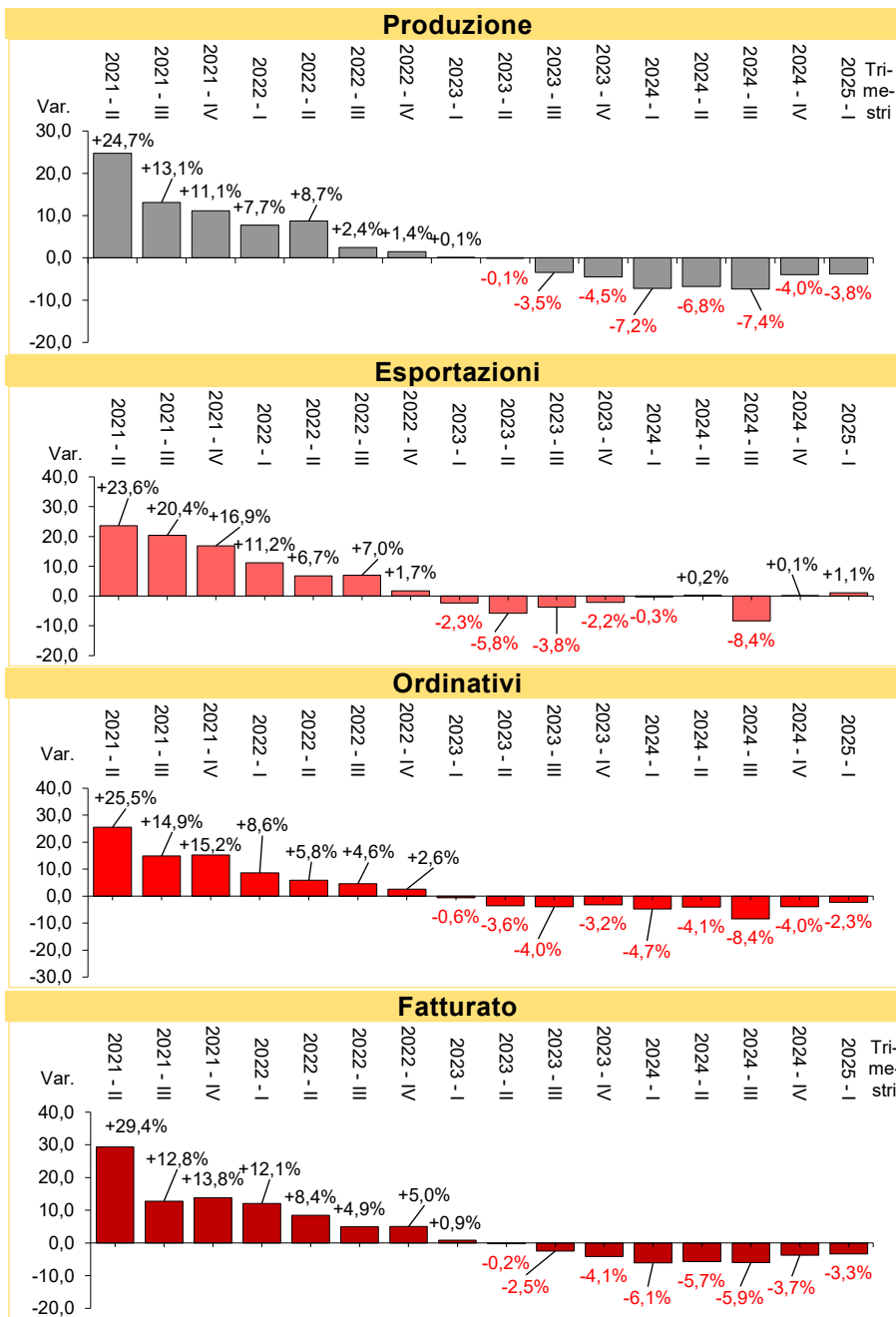

Fonte: Unioncamere Emilia-Romagna

### Impieghi alle imprese private al netto delle captive

Periodo 2023 -2025

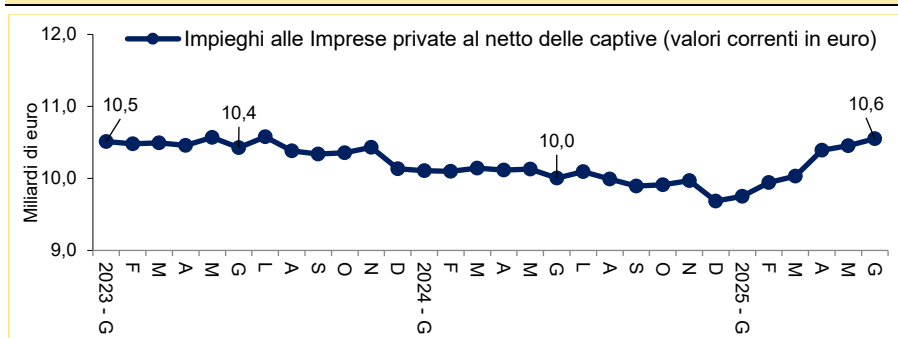

Fonte: Banca d'Italia

## Impieghi alle famiglie –

Valori assoluti e variazioni % sullo stesso mese dell'anno precedente  
Periodo 2022 – 2025

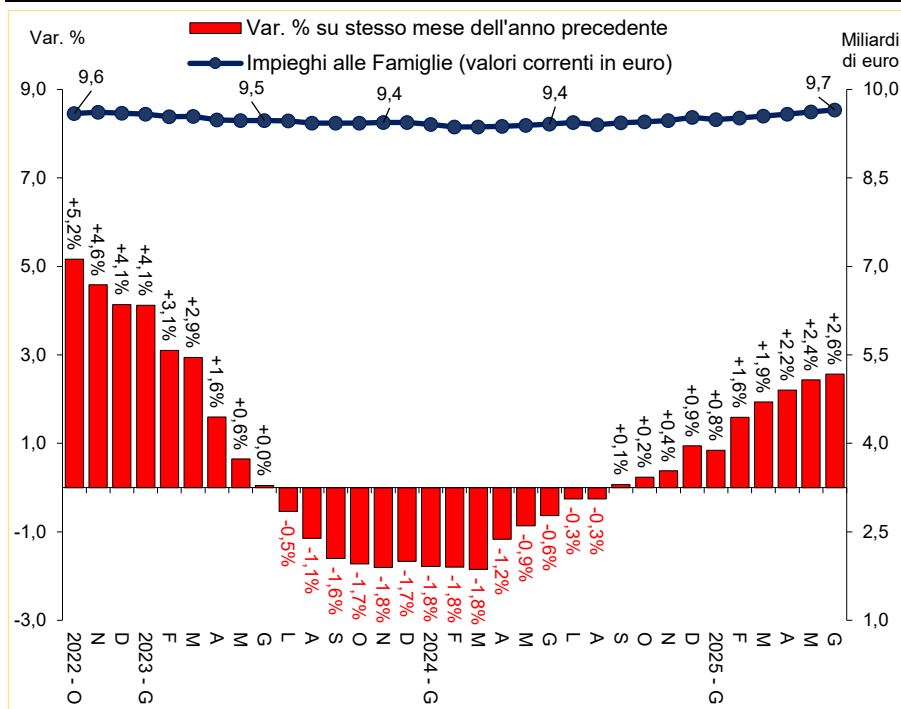

Fonte: Banca d'Italia

## Finanziamenti acquisto abitazioni - famiglie consumatrici

Valori e variazioni assolute rispetto al trimestre precedente  
Periodo 2021 – 2025

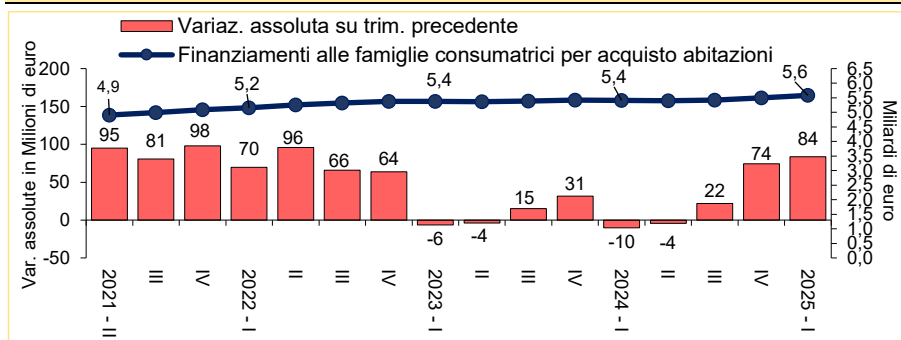

Fonte: Banca d'Italia

## Inflazione (senza tabacchi) – Indice FOI

Variazione % sullo stesso mese dell'anno precedente - Periodo 2022 - 2025

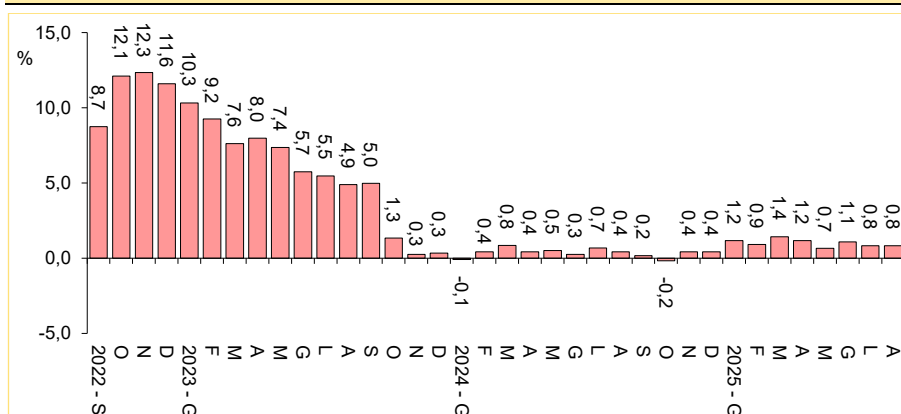

Fonte: Elaborazioni dati Istat

Anche gli impieghi alle famiglie hanno subito gli effetti della crisi economica. Da giugno 2018 a maggio 2019, le variazioni rispetto allo stesso mese dell'anno precedente tornano e permangono negative, per riprendere a crescere a partire dal giugno 2019 e raggiungere un nuovo massimo al termine del quarto trimestre 2021. A novembre 2022 si registra un nuovo punto di massimo per gli impieghi alle famiglie (9,6 miliardi di euro), seguito da un minimo nel marzo 2024 (9,4 miliardi di euro). Da aprile 2024 si torna a crescere fino a circa 9,7 miliardi di euro di giugno 2025, pari al +2,6% rispetto allo stesso periodo del 2024.

La tendenza per la voce dei prestiti a medio e lungo termine per l'acquisto di abitazioni erogati alle famiglie residenti segue l'andamento già osservato per gli impieghi alle famiglie: dalla seconda metà del 2016 i finanziamenti per l'acquisto di abitazioni crescono fino al IV trimestre 2022 (5,4 miliardi di euro). Dal I trimestre 2023 al II trimestre 2024 si registra una battuta di arresto, evidenziando un periodo di sostanziale stazionarietà (5,4 miliardi di euro). Dal III trimestre 2024 si registra una crescita, con 5,6 miliardi di euro al 31/03/2025 (+3,3% rispetto allo stesso trimestre del 2024).

In riferimento alla dinamica dei prezzi, dal mese di marzo 2020, con il lockdown, si osserva un repentino e persistente rallentamento dei prezzi: la variazione dell'indice dei prezzi è negativa fino a ottobre 2020. Dal novembre 2020 la tendenza si inverte, crescendo fino al novembre 2022, dove si raggiunge un punto di massimo (+12,3% rispetto a novembre 2021), che corrisponde ad un'inflazione medio annua per il 2022 pari al +8,0%. Dai primi mesi del 2023 si evidenzia un rallentamento dell'inflazione che corrisponde ad un'inflazione medio annua 2023 pari al +5,4% e per il 2024 al +0,3%. Ad agosto 2025 si rileva una variazione positiva (+0,8%) rispetto allo stesso mese del 2024, che corrisponde a +17,6% se riferita allo stesso mese del 2020.

# Import - Export

I dati Istat riferiti alle **importazioni** della provincia di Modena nel corso del **secondo trimestre 2025** mostrano un perdurare del segno negativo: si rileva una variazione negativa rispetto allo stesso periodo del 2024 (-8,7%) e rispetto al I trimestre 2025 (-1,4%). Ma, nel confronto con il corrispondente trimestre 2019, il dato è positivo (+15,8%), per un ammontare complessivo pari ad oltre **1.764 milioni di euro**.

Per i dati relativi alle **esportazioni** si evidenzia un andamento in peggioramento dell'export: al termine del **secondo trimestre 2025** il valore delle esportazioni si attesta ad oltre **4.683 milioni di euro**, importo che dà luogo ad una variazione negativa pari al -3,6% rispetto allo stesso trimestre dell'anno precedente, ma positiva rispetto al I trimestre 2025 (+1,4%) e al II trimestre 2019 (+37,7%).

Nel **secondo trimestre del 2025**, per il **settore degli autoveicoli** il volume delle esportazioni è pari a circa **1.544 milioni di euro** (il 33,0% delle esportazioni totali), evidenziando, rispetto al II trimestre 2024, una variazione negativa, pari a -5,9% (-5,0% rispetto al I trimestre 2025 e +79,2% rispetto al II trimestre 2019).

Nel **secondo trimestre del 2025**, le esportazioni del **settore della meccanica** presentano un valore pari a circa **1.123 milioni di euro** (il 24,0% delle esportazioni totali), mostrando un calo rispetto al II trimestre 2024 con una variazione negativa pari a -7,4% (+9,4% rispetto al V trimestre 2025 e +20,4% rispetto al II trimestre 2019).

## Importazioni ed esportazioni totali

Valori assoluti e variazioni % su stesso trim. anno precedente  
Periodo 2022 – 2025

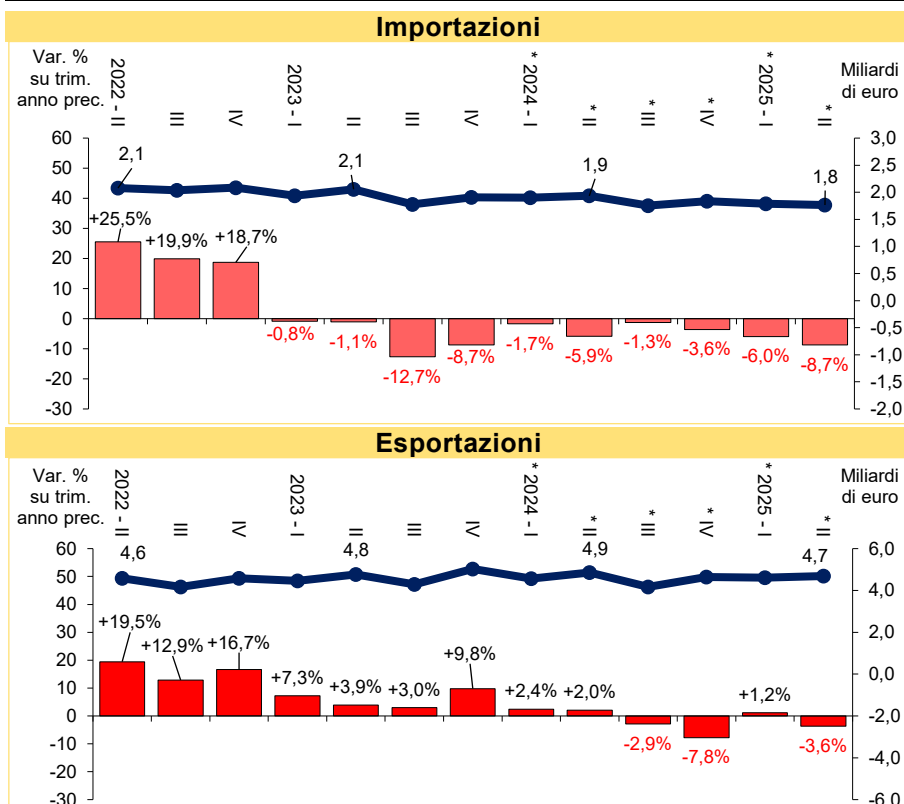

Fonte: Istat - \* i dati 2024 e 2025 sono provvisori

## Principali merci esportate –

Valori assoluti e variazioni % su stesso trim. anno precedente  
Periodo 2022 - 2025

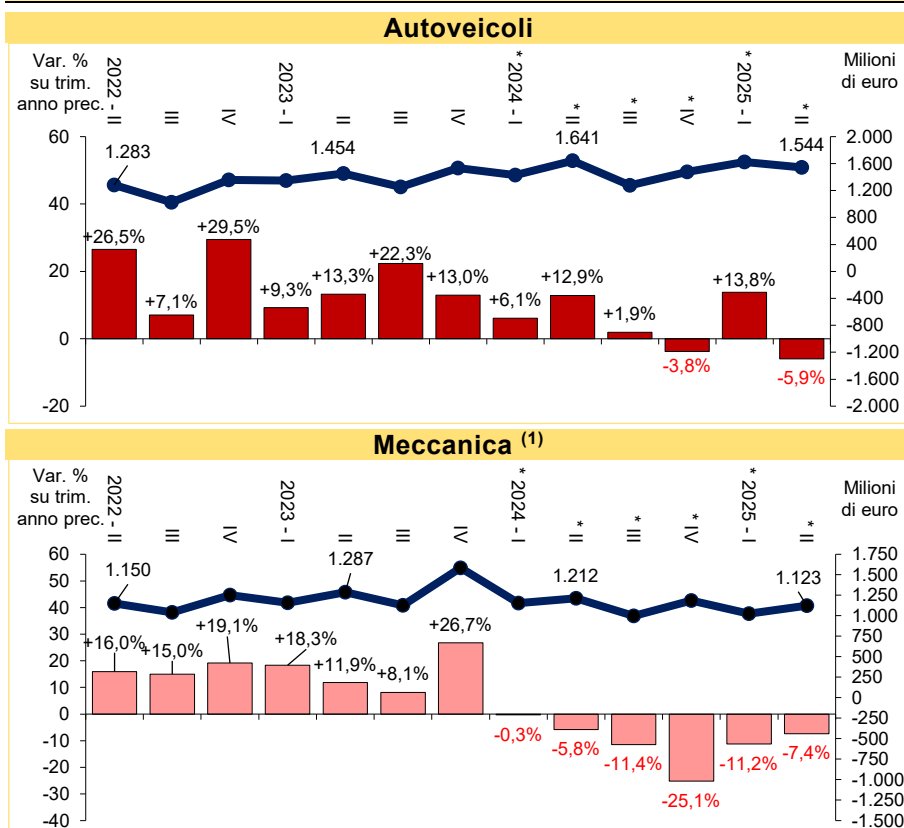

Fonte: Istat - \* i dati 2024 e 2025 sono provvisori. (1) ATECO 2007 – CH + CK



## Principali merci esportate

Valori assoluti e variazioni % su stesso trim. anno precedente

Periodo 2022 - 2025

### Minerali non metalliferi

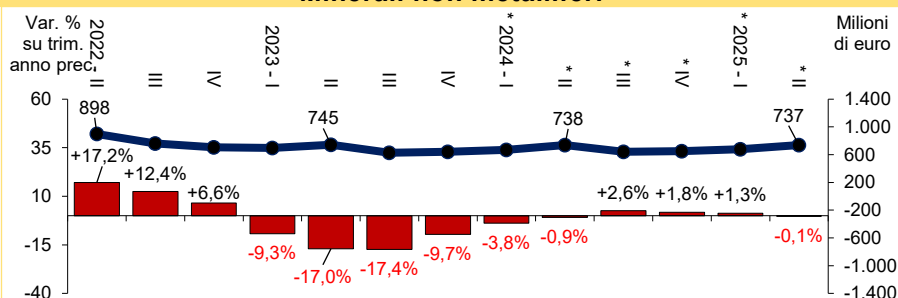

### Alimentari

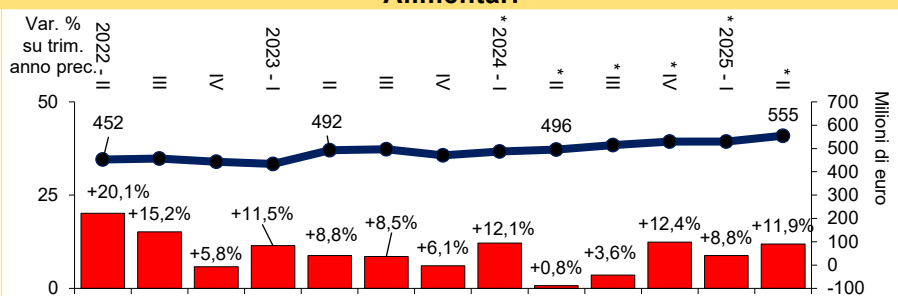

### Tessile

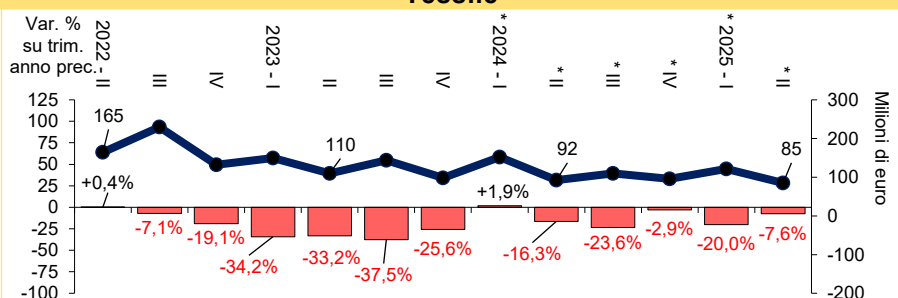

### Trattori

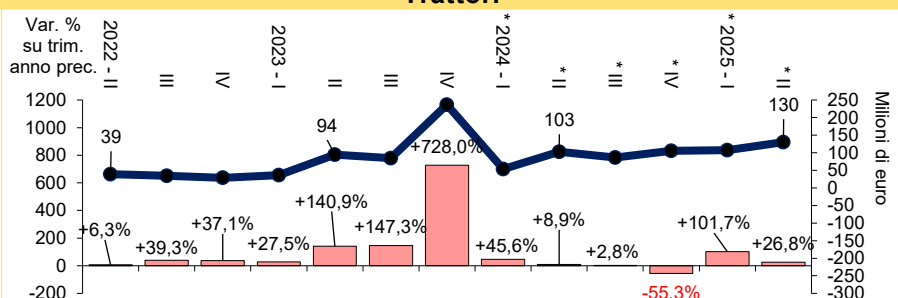

Fonte: Istat - \* i dati 2024 e 2025 sono provvisori

## Import-Export manifatturiere per area - Il trimestre 2025

Area	Importazioni			Esportazioni		
	Valore in euro	% sul totale	Var. % trim. anno prec.	Valore in euro	% sul totale	Var. % trim. anno prec.
<b>Totale</b>	1.539.004.446	100,0	-11,9	4.612.078.186	100,0	-3,9
Europa	1.143.584.608	74,3	-15,3	2.732.635.918	59,2	0,4
di cui: Germania	132.502.792	8,6	-63,7	526.700.729	11,4	-3,5
Francia	82.566.065	5,4	-44,1	455.581.512	9,9	3,2
Regno Unito	43.837.898	2,8	-0,7	213.555.122	4,6	-15,0
America	66.561.166	4,3	-11,3	938.413.551	20,3	-15,0
Asia	38.148.320	2,5	-87,2	735.272.042	15,9	-5,7
Africa	81.916.914	5,3	454,7	107.216.307	2,3	-8,7
Oceania e altri territori	1.813.741	0,1	-75,0	65.752.741	1,4	-15,3

Fonte: Istat - \* i dati 2024 e 2025 sono provvisori

Le esportazioni al I trimestre del 2025 dei minerali non metalliferi evidenziano una variazione lievemente negativa rispetto allo stesso periodo dell'anno precedente (-0,1%), attestandosi a circa **737 milioni di euro** (il 15,7% delle esportazioni totali, pari al +8,4% rispetto al I trim. 2025 e pari al +12,8% rispetto al II trim. 2019). Riguardo ai **prodotti alimentari, bevande e tabacco**, al secondo trimestre del 2025 l'export ammonta ad oltre **555 milioni di euro** (l'11,9% delle esportazioni totali), che rappresenta una variazione positiva pari al +11,9% rispetto allo stesso periodo dell'anno 2024 (+4,9% rispetto al I trim. 2025 e +67,8% rispetto al II trim. 2019). Le esportazioni del comparto **tessile ed abbigliamento**, che presentano un andamento legato alla stagionalità del prodotto e che da tempo mostrano un costante decremento, nel I trim. 2025, con un valore di oltre **85 milioni di euro** (l'1,8% delle esportazioni totali), presentano una variazione negativa rispetto al II trim. 2024, pari al -7,6% (-30,1% rispetto al I trim. 2025 e -44,4% rispetto al II trim. 2019). Dopo un lungo periodo caratterizzato da alti e bassi, dal I trimestre 2022 anche il **comparto macchine agricole** mostra segni di una decisa ripresa, con un picco positivo nel IV trimestre 2023 (circa 237 milioni di euro): nel II trimestre del 2025 l'export del comparto ammonta ad oltre **130 milioni di euro** (il 2,8% delle esportazioni totali), rappresentando una variazione positiva rispetto al II trim. 2024 pari al +26,8% (+21,6 rispetto al I trim. 2025 e +250,8% rispetto al II trim. 2019).

In rapporto alle aree di destinazione delle **esportazioni manifatturiere** provinciali, anche per il II trimestre del 2025, l'Europa risulta la meta principale delle merci prodotte (2.433 milioni di euro, il 59,2%). I paesi di destinazione prevalente sono: la Germania, la Francia e il Regno Unito. L'America e l'Asia assorbono nel complesso quasi il 36,3% dell'export complessivo (1.674 milioni di euro).

Gli Stati Uniti spiegano il 78,4% del valore delle esportazioni in America (15,9% del totale delle esportazioni) e il 57,3% dell'import dall'America (2,5% del totale delle importazioni), mentre la Cina spiega l'11,7% del valore dell'export in Asia (2,0% del totale delle esportazioni) e il 63,4% dell'import dall'Asia (12,6% del totale delle importazioni).

# Popolazione residente in provincia di Modena al 1° luglio 2025

Comuni	Popolazione al 1° luglio 2025			Rapporto di mascolinità  (M/F*100)	Densità abitativa  (ab/Kmq)	Variazione popolazione rispetto al 1° gennaio 2025		Variazione popola- zione rispetto al 1° luglio 2024	
	M	F	T			assoluta	%	assoluta	%
Bastiglia	2.113	2.113	4.226	100,0	402	4	0,1	-21	-0,5
Bomporto	5.205	5.124	10.329	101,6	268	38	0,4	-4	0,0
Campogalliano	4.216	4.273	8.489	98,7	241	-47	-0,6	-57	-0,7
Camposanto	1.719	1.660	3.379	103,6	150	30	0,9	57	1,7
Carpi	36.533	37.185	73.718	98,2	562	394	0,5	809	1,1
Castelfranco Emilia	17.065	16.545	33.610	103,1	332	141	0,4	244	0,7
Castelnuovo R.	7.547	7.570	15.117	99,7	675	28	0,2	19	0,1
Castelvetro	5.579	5.419	10.998	103,0	222	-75	-0,7	-56	-0,5
Cavezzo	3.500	3.690	7.190	94,9	269	2	0,0	0	0,0
Concordia s. S.	4.171	4.297	8.468	97,1	206	38	0,5	62	0,7
Fanano	1.473	1.496	2.969	98,5	33	-12	-0,4	-16	-0,5
Finale Emilia	7.687	7.727	15.414	99,5	148	79	0,5	202	1,3
Fiorano M.	8.274	8.371	16.645	98,8	633	-66	-0,4	-94	-0,6
Fiumalbo	608	575	1.183	105,7	30	-4	-0,3	-7	-0,6
Formigine	17.073	17.393	34.466	98,2	736	-14	0,0	18	0,1
Frassinoro	869	843	1.712	103,1	18	-7	-0,4	-12	-0,7
Guiglia	2.197	2.095	4.292	104,9	88	62	1,5	109	2,6
Lama Mocogno	1.328	1.329	2.657	99,9	42	8	0,3	14	0,5
Maranello	8.662	8.685	17.347	99,7	530	44	0,3	57	0,3
Marano s. P.	2.635	2.680	5.315	98,3	118	29	0,5	5	0,1
Medolla	3.211	3.271	6.482	98,2	242	17	0,3	68	1,1
Mirandola	12.122	12.704	24.826	95,4	181	134	0,5	297	1,2
Modena	90.342	94.499	184.841	95,6	1009	102	0,1	-10	0,0
Montecreto	515	447	962	115,2	31	-1	-0,1	15	1,6
Montefiorino	1.088	1.042	2.130	104,4	47	5	0,2	15	0,7
Montese	1.725	1.659	3.384	104,0	42	-3	-0,1	28	0,8
Nonantola	8.074	8.102	16.176	99,7	295	20	0,1	79	0,5
Novi di Modena	5.183	5.111	10.294	101,4	199	61	0,6	155	1,5
Palagano	1.000	1.027	2.027	97,4	34	-12	-0,6	-4	-0,2
Pavullo nel Frignano	9.156	9.217	18.373	99,3	128	3	0,0	54	0,3
Pievepelago	1.028	1.031	2.059	99,7	27	-37	-1,8	-59	-2,8
Polinago	829	773	1.602	107,2	30	28	1,8	35	2,2
Prignano s. S.	1.962	1.881	3.843	104,3	48	3	0,1	9	0,2
Ravarino	3.154	3.202	6.356	98,5	224	59	0,9	62	1,0
Riolunato	336	309	645	108,7	14	0	0,0	-9	-1,4
San Cesario s. P.	3.355	3.281	6.636	102,3	244	27	0,4	71	1,1
San Felice s. P.	5.432	5.439	10.871	99,9	211	32	0,3	53	0,5
San Possidonio	1.780	1.775	3.555	100,3	209	24	0,7	30	0,9
San Prospero	3.159	3.050	6.209	103,6	180	67	1,1	62	1,0
Sassuolo	20.417	20.758	41.175	98,4	1068	35	0,1	117	0,3
Savignano s. P.	4.742	4.819	9.561	98,4	380	-29	-0,3	-24	-0,3
Serramazzoni	4.592	4.355	8.947	105,4	96	59	0,7	127	1,4
Sestola	1.210	1.210	2.420	100,0	46	-4	-0,2	-3	-0,1
Soliera	7.707	7.791	15.498	98,9	305	-45	-0,3	-66	-0,4
Spilamberto	6.474	6.500	12.974	99,6	444	-11	-0,1	29	0,2
Vignola	12.912	13.347	26.259	96,7	1157	68	0,3	223	0,9
Zocca	2.464	2.326	4.790	105,9	69	-4	-0,1	54	1,1
<b>Totale</b>	<b>352.423</b>	<b>357.996</b>	<b>710.419</b>	<b>98,4</b>	<b>265</b>	<b>1.270</b>	<b>0,2</b>	<b>2.737</b>	<b>0,4</b>

Fonte: Elaborazione dell'Ufficio Statistica della Provincia di Modena su dati Istat provvisori.

# Popolazione residente in provincia di Modena al 1° luglio 2025

Aree sovracomunali	Popolazione al 1° luglio 2025			Rapporto di mascolinità (M/F*100)	Densità abitativa (ab/Kmq)	Variazione popola- zione rispetto al 1° gennaio 2025		Variazione popola- zione rispetto al 1° luglio 2024	
	M	F	T			assoluta	%	assoluta	%
Totale provincia	352.423	357.996	710.419	98,4	265	1.270	0,2	2.737	0,4
Aree di Sistema									
Bassa pianura	47.964	48.724	96.688	98,4	188	484	0,5	986	1,0
Area metropolitana	269.444	274.977	544.421	98,0	570	673	0,1	1.396	0,3
Collina e montagna	35.015	34.295	69.310	102,1	57	113	0,2	355	0,5
Comuni a cintura del capoluogo									
Cintura nord	27.315	27.403	54.718	99,7	288	-30	-0,1	-69	-0,1
Cintura sud	51.514	51.289	102.803	100,4	453	171	0,2	381	0,4
Distretti Sanitari e Ambiti Territoriali scolastici									
N° 1 di Carpi	53.639	54.360	107.999	98,7	402	363	0,3	841	0,8
N° 2 di Mirandola	42.781	43.613	86.394	98,1	187	423	0,5	831	1,0
N° 3 di Modena	90.342	94.499	184.841	95,6	1009	102	0,1	-10	0,0
N° 4 di Sassuolo	59.345	60.000	119.345	98,9	280	-12	0,0	106	0,1
N° 5 di Pavullo	21.075	20.742	41.817	101,6	61	40	0,1	151	0,4
N° 6 di Vignola	46.275	46.415	92.690	99,7	236	65	0,1	387	0,4
N° 7 di Castelfranco Emilia	38.966	38.367	77.333	101,6	296	289	0,4	431	0,6
Forme associative delle autonomie locali									
Sub-ambito - Unione di Comuni del Distretto Ce- ramico	54.426	55.207	109.633	98,6	759	-1	0,0	98	0,1
Sub-ambito - Unione di Comuni del Distretto Ceramico - Comuni montani valli Dolo, Dragone e Secchia	4.919	4.793	9.712	102,6	34	-11	-0,1	8	0,1
Unione delle Terre d'argine	53.639	54.360	107.999	98,7	402	363	0,3	841	0,8
Unione Comuni del Sorbara	38.966	38.367	77.333	101,6	296	289	0,4	431	0,6
Unione Comuni Modenesi dell'Area Nord	30.659	30.909	61.568	99,2	133	289	0,5	534	0,9
Unione "Terre di Castelli"	44.550	44.756	89.306	99,5	286	68	0,1	359	0,4
Unione dei Comuni del Frignano	21.075	20.742	41.817	101,6	61	40	0,1	151	0,4
Resto della provincia *	104.189	108.862	213.051	95,7	531	233	0,1	315	0,1

Fonte: Elaborazione dell'Ufficio Statistica della Provincia di Modena su dati Istat provvisori.

Nota: Resto della provincia \*: Comuni di Mirandola, Modena e Montese.

# Stranieri residenti in provincia di Modena al 1° luglio 2025

Comuni	Stranieri residenti al 1° luglio 2025 (dati stimati da dati provvisori)			Variazione stranieri rispetto al 1° gennaio 2025		Variazione stranieri rispetto al 1° luglio 2024		% Stranieri sulla popolazione totale	
	M	F	T	assoluta	%	assoluta	%	1° luglio 2025	1° gennaio 2025
Bastiglia	283	295	578	-6	-1,0	-25	-4,1	13,7	13,8
Bomporto	587	532	1.119	8	0,7	30	2,8	10,8	10,8
Campogalliano	455	499	954	-2	-0,2	-7	-0,7	11,2	11,2
Camposanto	335	306	641	5	0,8	20	3,2	19,0	19,0
Carpi	6.191	5.367	11.558	161	1,4	641	5,9	15,7	15,5
Castelfranco Emilia	2.229	2.260	4.489	17	0,4	69	1,6	13,4	13,4
Castelnuovo R.	839	866	1.705	3	0,2	14	0,8	11,3	11,3
Castelvetro	654	585	1.239	4	0,3	16	1,3	11,3	11,2
Cavezzo	543	517	1.060	2	0,2	6	0,6	14,7	14,7
Concordia s. S.	659	650	1.309	10	0,8	39	3,1	15,5	15,4
Fanano	126	181	307	0	0,0	-4	-1,3	10,3	10,3
Finale Emilia	1.239	1.223	2.462	41	1,7	162	7,0	16,0	15,8
Fiorano M.	601	684	1.285	2	0,2	8	0,6	7,7	7,7
Fiumalbo	21	31	52	2	4,0	5	10,6	4,4	4,2
Formigine	950	1.202	2.152	-11	-0,5	-48	-2,2	6,2	6,3
Frassinoro	34	53	87	2	2,4	5	6,1	5,1	4,9
Guiglia	262	259	521	7	1,4	28	5,7	12,1	12,2
Lama Mocogno	87	127	214	6	2,9	20	10,3	8,1	7,9
Maranello	584	688	1.272	-8	-0,6	-35	-2,7	7,3	7,4
Marano s. P.	293	347	640	1	0,2	2	0,3	12,0	12,1
Medolla	333	328	661	9	1,4	36	5,8	10,2	10,1
Mirandola	1.916	2.050	3.966	54	1,4	212	5,6	16,0	15,8
Modena	14.732	14.511	29.243	166	0,6	662	2,3	15,8	15,7
Montecreto	64	55	119	1	0,8	5	4,4	12,4	12,3
Montefiorino	81	100	181	3	1,7	13	7,7	8,5	8,4
Montese	289	253	542	15	2,8	57	11,8	16,0	15,6
Nonantola	762	863	1.625	-1	-0,1	-3	-0,2	10,0	10,1
Novi di Modena	850	780	1.630	10	0,6	39	2,5	15,8	15,8
Palagano	88	97	185	0	0,0	1	0,5	9,1	9,1
Pavullo nel Frignano	1.261	1.427	2.688	24	0,9	97	3,7	14,6	14,5
Pievepelago	123	152	275	-3	-1,1	-14	-4,8	13,4	13,3
Polinago	81	91	172	1	0,6	3	1,8	10,7	10,9
Prignano s. S.	142	132	274	2	0,7	9	3,4	7,1	7,1
Ravarino	420	439	859	0	0,0	0	0,0	13,5	13,6
Riolunato	19	26	45	-1	-2,2	-6	-11,8	7,0	7,1
San Cesario s. P.	325	337	662	8	1,2	32	5,1	10,0	9,9
San Felice s. P.	931	879	1.810	18	1,0	73	4,2	16,6	16,5
San Possidonio	331	292	623	10	1,6	41	7,0	17,5	17,4
San Prospero	403	394	797	1	0,1	4	0,5	12,8	13,0
Sassuolo	2.973	2.922	5.895	13	0,2	51	0,9	14,3	14,3
Savignano s. P.	748	791	1.539	5	0,3	19	1,3	16,1	16,0
Serramazzoni	584	524	1.108	6	0,5	24	2,2	12,4	12,4
Sestola	95	122	217	3	1,4	10	4,8	9,0	8,8
Soliera	730	785	1.515	5	0,3	21	1,4	9,8	9,7
Spilamberto	1.237	1.163	2.400	-20	-0,8	-80	-3,2	18,5	18,6
Vignola	2.487	2.449	4.936	35	0,7	140	2,9	18,8	18,7
Zocca	417	388	805	21	2,7	81	11,2	16,8	16,4
<b>Totale</b>	<b>49.394</b>	<b>49.022</b>	<b>98.416</b>	<b>629</b>	<b>0,6</b>	<b>2.473</b>	<b>2,6</b>	<b>13,9</b>	<b>13,8</b>

Fonte: Stime dell'Ufficio Statistica della Provincia di Modena in base ai dati Istat stimati e provvisori.



# Stranieri residenti in provincia di Modena al 1° luglio 2025

Aree sovracomunali	Stranieri residenti al 1° luglio 2025 (dati provvisori stimati)			Variazione stranieri rispetto al 1° gennaio 2025		Variazione stranieri rispetto al 1° luglio 2024		% Stranieri sulla popolazione totale	
	M	F	T	assoluta	%	assoluta	%	1° luglio 2025	1° gennaio 2025
<b>Totale provincia</b>	<b>49.394</b>	<b>49.022</b>	<b>98.416</b>	<b>629</b>	<b>0,6</b>	<b>2.473</b>	<b>2,6</b>	<b>13,9</b>	<b>13,8</b>
<b>Aree di Sistema</b>									
Bassa pianura	7.540	7.419	14.959	160	1,1	632	4,4	15,5	15,4
Area metropolitana	37.787	37.238	75.025	379	0,5	1.505	2,0	13,8	13,7
Collina e montagna	4.067	4.365	8.432	90	1,1	336	4,2	12,2	12,1
<b>Comuni a cintura del capoluogo</b>									
Cintura nord	2.817	2.974	5.791	4	0,1	16	0,3	10,6	10,6
Cintura sud	5.580	5.828	11.408	-3	0,0	-13	-0,1	11,1	11,1
<b>Distretti Sanitari e Ambiti Territoriali scolastici</b>									
N° 1 di Carpi	8.226	7.431	15.657	174	1,1	694	4,6	14,5	14,4
N° 2 di Mirandola	6.690	6.639	13.329	150	1,1	593	4,7	15,4	15,3
N° 3 di Modena	14.732	14.511	29.243	166	0,6	662	2,3	15,8	15,7
N° 4 di Sassuolo	5.453	5.878	11.331	3	0,0	4	0,0	9,5	9,5
N° 5 di Pavullo	2.461	2.736	5.197	39	0,8	140	2,8	12,4	12,3
N° 6 di Vignola	7.226	7.101	14.327	71	0,5	277	2,0	15,5	15,4
N° 7 di Castelfranco Emilia	4.606	4.726	9.332	26	0,3	103	1,1	12,1	12,1
<b>Forme associative delle autonomie locali</b>				3	0,0				
Sub-ambito - Unione di Comuni del Distretto Ceramico	5.108	5.496	10.604	-4	0,0	-24	-0,2	9,7	9,7
Sub-ambito - Unione di Comuni del Distretto Ceramico - Comuni montani valli Dolo, Dra- gone e Secchia	345	382	727	7	1,0	28	4,0	7,5	7,4
Unione delle Terre d'argine	8.226	7.431	15.657	174	1,1	694	4,6	14,5	14,4
Unione Comuni del Sorbara	4.606	4.726	9.332	26	0,3	103	1,1	12,1	12,1
Unione Comuni Modenesi dell'Area Nord	4.774	4.589	9.363	96	1,0	381	4,2	15,2	15,1
Unione "Terre di Castelli"	6.937	6.848	13.785	56	0,4	220	1,6	15,4	15,4
Unione dei Comuni del Frignano	2.461	2.736	5.197	39	0,8	140	2,8	12,4	12,3
Resto della provincia *	16.937	16.814	33.751	235	0,7	931	2,8	15,8	15,7

Fonte: Stime dell'Ufficio Statistica della Provincia di Modena in base ai dati Istat stimati e provvisori.

Nota: Resto della provincia \*: Comuni di Mirandola, Modena e Montese.

# Famiglie residenti in provincia di Modena al 1° luglio 2025

Comuni	1° gennaio 2024 (censimento permanente)			1° luglio 2024 (dati stimati)		
	Famiglie	Popolazione re-sidente in famiglia	Numero medio di componenti per famiglia	Famiglie	Popolazione residente in famiglia	Numero medio di componenti per famiglia
	N°	N°	n° medio	N°	N°	n° medio
Bastiglia	1.812	4.237	2,3	1.838	4.226	2,3
Bomporto	4.263	10.216	2,4	4.303	10.248	2,4
Campogalliano	3.705	8.520	2,3	3.743	8.465	2,3
Camposanto	1.349	3.288	2,4	1.369	3.341	2,4
Carpi	32.686	72.031	2,2	33.584	73.140	2,2
Castelfranco Emilia	14.123	33.104	2,3	14.229	33.229	2,3
Castelnuovo R.	6.289	15.025	2,4	6.379	15.062	2,4
Castelvetro	4.681	11.053	2,4	4.700	10.947	2,3
Cavezzo	3.048	7.134	2,3	3.105	7.156	2,3
Concordia s. S.	3.654	8.285	2,3	3.748	8.437	2,3
Fanano	1.613	2.958	1,8	1.642	2.942	1,8
Finale Emilia	6.781	15.071	2,2	6.924	15.301	2,2
Fiorano M.	6.928	16.711	2,4	6.966	16.589	2,4
Fiumalbo	605	1.174	1,9	615	1.183	1,9
Formigine	14.646	34.325	2,3	14.820	34.290	2,3
Frassinoro	888	1.681	1,9	897	1.674	1,9
Guiglia	1.942	4.148	2,1	1.975	4.259	2,2
Lama Mocogno	1.351	2.639	2,0	1.365	2.651	1,9
Maranello	7.253	17.185	2,4	7.318	17.249	2,4
Marano s. P.	2.224	5.244	2,4	2.246	5.276	2,3
Medolla	2.765	6.389	2,3	2.819	6.453	2,3
Mirandola	10.843	24.272	2,2	11.005	24.595	2,2
Modena	85.249	181.271	2,1	85.744	181.590	2,1
Montecreto	492	941	1,9	512	962	1,9
Montefiorino	1.043	2.061	2,0	1.050	2.073	2,0
Montese	1.698	3.260	1,9	1.746	3.324	1,9
Nonantola	6.919	16.064	2,3	7.037	16.174	2,3
Novi di Modena	4.294	10.074	2,3	4.370	10.253	2,3
Palagano	1.019	2.022	2,0	1.025	2.017	2,0
Pavullo nel Frignano	8.064	18.143	2,2	8.113	18.225	2,2
Pievepelago	1.062	2.136	2,0	1.063	2.059	1,9
Polinago	807	1.567	1,9	812	1.591	2,0
Prignano s. S.	1.668	3.806	2,3	1.699	3.823	2,3
Ravarino	2.670	6.273	2,3	2.692	6.339	2,4
Riolunato	338	669	2,0	330	645	2,0
San Cesario s. P.	2.904	6.573	2,3	2.956	6.627	2,2
San Felice s. P.	4.624	10.743	2,3	4.673	10.783	2,3
San Possidonio	1.493	3.484	2,3	1.507	3.544	2,4
San Prospero	2.666	6.157	2,3	2.673	6.184	2,3
Sassuolo	18.005	40.806	2,3	18.264	40.981	2,2
Savignano s. P.	4.014	9.584	2,4	4.030	9.561	2,4
Serramazzoni	4.060	8.805	2,2	4.175	8.911	2,1
Sestola	1.359	2.400	1,8	1.362	2.408	1,8
Soliera	6.669	15.487	2,3	6.693	15.399	2,3
Spilamberto	5.491	12.911	2,4	5.540	12.947	2,3
Vignola	11.062	25.843	2,3	11.154	26.055	2,3
Zocca	2.335	4.681	2,0	2.426	4.783	2,0
<b>Totale</b>	<b>313.454</b>	<b>700.451</b>	<b>2,2</b>	<b>317.236</b>	<b>703.971</b>	<b>2,2</b>

Fonte: Istat. Per i dati 2025: stime dell'Ufficio Statistica della Provincia di Modena in base ai dati Istat e ai dati anagrafici comunali.

# Famiglie residenti in provincia di Modena al 1° luglio 2025

Aree sovracomunali	1° gennaio 2024 (censimento permanente)			1° luglio 2025 (dati stimati)		
	Famiglie	Popolazione residente in famiglia	Numero medio di componenti per famiglia	Famiglie	Popolazione residente in famiglia	Numero medio di componenti per famiglia
	N°	N°	n° medio	N°	N°	n° medio
Totale provincia	313.454	700.451	2,2	317.236	703.971	2,2
Aree di Sistema						
Bassa pianura	41.517	94.897	2,3	42.193	96.047	2,3
Area metropolitana	239.369	537.219	2,2	241.990	539.118	2,2
Collina e montagna	32.568	68.335	2,1	33.053	68.806	2,1
Comuni a cintura del capoluogo						
Cintura nord	23.368	54.524	2,3	23.614	54.512	2,3
Cintura sud	43.453	101.938	2,3	43.924	102.155	2,3
Distretti sanitari e Ambiti Territoriali Scolastici						
N° 1 di Carpi	47.354	106.112	2,2	48.390	107.257	2,2
N° 2 di Mirandola	37.223	84.823	2,3	37.823	85.794	2,3
N° 3 di Modena	85.249	181.271	2,1	85.744	181.590	2,1
N° 4 di Sassuolo	51.450	118.597	2,3	52.039	118.696	2,3
N° 5 di Pavullo	19.751	41.432	2,1	19.989	41.577	2,1
N° 6 di Vignola	39.736	91.749	2,3	40.196	92.214	2,3
N° 7 di Castelfranco Emilia	32.691	76.467	2,3	33.055	76.843	2,3
Forme associative delle autonomie locali						
Sub-ambito - Unione di Comuni del						
Distretto	46.832	109.027	2,3	47.368	109.109	2,3
Ceramico						
Sub-ambito - Unione di Comuni del						
Distretto	4.618	9.570	2,1	4.671	9.587	2,1
Ceramico - Comuni montani valli						
Dolo, Dragone e Secchia						
Unione delle Terre d'argine	47.354	106.112	2,2	48.390	107.257	2,2
Unione Comuni del Sorbara	32.691	76.467	2,3	33.055	76.843	2,3
Unione Comuni Modenesi dell'Area						
Nord	26.380	60.551	2,3	26.818	61.199	2,3
Unione "Terre di Castelli"	38.038	88.489	2,3	38.450	88.890	2,3
Unione dei Comuni del Frignano	19.751	41.432	2,1	19.989	41.577	2,1
Resto della provincia *	97.790	208.803	2,1	98.495	209.509	2,1

Fonte: Istat. Per i dati 2025: stime dell'Ufficio Statistica della Provincia di Modena in base ai dati Istat e ai dati anagrafici comunali.

Nota: Resto della provincia\*: Comuni di Mirandola, Modena e Montale.

# Dati di Mortalità in provincia di Modena – Il trimestre 2025

Aree sovracomunali	Morti Il trimestre 2025 **			Variazione rispetto al Il trimestre 2019						Variazione rispetto al Il trimestre media 2015-2019						Tasso generico di mortalità (numero di morti ogni 1.000 residenti)		
				Assolute			%			Assolute			%					
	M	F	T	M	F	T	M	F	T	M	F	T	M	F	T	Il trim. 2025**	Il trim. 2019	Il trim. 2015- 2019
Totale provincia	850	929	1.779	-34	28	-6	-3,8	3,1	-0,3	36	41	77	4,4	4,6	4,5	2,5	2,5	2,4
Aree di sistema																		
Bassa pianura	143	117	260	17	-5	12	13,5	-4,1	4,8	29	-8	21	25,4	-6,4	8,8	2,7	2,6	2,5
Area metropolitana	618	704	1.322	-33	31	-2	-5,1	4,6	-0,2	18	44	62	3,0	6,7	4,9	2,4	2,4	2,3
Collina e montagna	89	108	197	-18	2	-16	-16,8	1,9	-7,5	-11	5	-6	-11,0	4,9	-3,0	2,8	3,1	3,0
Comuni a cintura del capoluogo																		
Cintura nord	52	57	109	-14	-2	-16	-21,2	-3,4	-12,8	-5	7	2	-8,8	14,0	1,9	2,0	2,3	2,0
Cintura sud	117	100	217	-13	-17	-30	-10,0	-14,5	-12,1	11	-19	-8	10,4	-16,0	-3,6	2,1	2,4	2,2
Distretti sanitari e Ambiti Territoriali Scolastici																		
N° 1 di Carpi	138	139	277	12	7	19	9,5	5,3	7,4	24	17	41	21,1	13,9	17,4	2,6	2,4	2,2
N° 2 di Mirandola	126	103	229	12	-5	7	10,5	-4,6	3,2	22	-11	11	21,2	-9,6	5,0	2,7	2,6	2,6
N° 3 di Modena	220	295	515	-11	41	30	-4,8	16,1	6,2	2	41	43	0,9	16,1	9,1	2,8	2,6	2,5
N° 4 di Sassuolo	145	145	290	6	4	10	4,3	2,8	3,6	17	5	22	13,3	3,6	8,2	2,4	2,3	2,2
N° 5 di Pavullo	47	57	104	-7	-10	-17	-13,0	-14,9	-14,0	-12	-3	-15	-20,3	-5,0	-12,6	2,5	2,9	2,9
N° 6 di Vignola	96	118	214	-38	1	-37	-28,4	0,9	-14,7	-20	0	-20	-17,2	0,0	-8,5	2,3	2,8	2,6
N° 7 di Castelfranco Emilia	78	72	150	-8	-10	-18	-9,3	-12,2	-10,7	3	-8	-5	4,0	-10,0	-3,2	1,9	2,2	2,0
Forme associative delle autonomie locali																		
Sub-ambito - Unione di Comuni del Di- stretto Ceramico	127	123	250	7	-5	2	5,8	-3,9	0,8	13	0	13	11,4	0,0	5,5	2,3	2,3	2,2
Sub-ambito - Unione di Comuni del Di- stretto Ceramico - Comuni montani valli Dolo, Dragone e Secchia	18	22	40	-1	9	8	-5,3	69,2	25,0	4	5	9	28,6	29,4	29,0	4,1	3,3	3,1
Unione delle Terre d'argine	138	139	277	12	7	19	9,5	5,3	7,4	24	17	41	21,1	13,9	17,4	2,6	2,4	2,2
Unione Comuni del Sorbara	78	72	150	-8	-10	-18	-9,3	-12,2	-10,7	3	-8	-5	4,0	-10,0	-3,2	1,9	2,2	2,0
Unione Comuni Modenesi dell'Area Nord	84	88	172	-3	18	15	-3,4	25,7	9,6	10	6	16	13,5	7,3	10,3	2,8	2,6	2,6
Unione "Terre di Castelli"	87	105	192	-41	-9	-50	-32,0	-7,9	-20,7	-23	-8	-31	-20,9	-7,1	-13,9	2,2	2,8	2,6
Unione dei Comuni del Frignano	47	57	104	-7	-10	-17	-13,0	-14,9	-14,0	-12	-3	-15	-20,3	-5,0	-12,6	2,5	2,9	2,9
Resto della provincia *	271	323	594	7	28	35	2,7	9,5	6,3	17	32	49	6,7	11,0	9,0	2,8	2,6	2,6

Fonte: Elaborazione dell'Ufficio Statistica della Provincia di Modena su dati Istat.

Nota: Resto della provincia\*: Comuni di Mirandola, Modena e Montale; \*\* I dati riferiti al secondo trimestre 2025 sono provvisori.



# demometro

1 luglio 2025 ore 10.30

## Popolazione mondiale

**8.183.859.662**

## Popolazione italiana

**58.523.344**

## giovani (0-19 anni)

**9.741.963**

## anziani (60 anni e oltre)

**14.780.746**



**03**

**Anno 2025**

**Note congiunturali**

Provincia di Modena

A cura dell'Ufficio Statistica

<https://www.provincia.modena.it/modenastatistiche/>

Prima edizione - Modena, settembre 2025