

Sistema Statistico Nazionale
PROVINCIA DI MODENA
SERVIZIO STATISTICO



PREVISIONI DEMOGRAFICHE
1997-2011

Sistema Statistico Nazionale
PROVINCIA DI MODENA
SERVIZIO STATISTICO

PREVISIONI DEMOGRAFICHE **1997-2011**

Aspetti previsivi della consistenza demografica, per particolari classi di età, nei comuni e nelle aree della programmazione sovracomunale della provincia di Modena

di: Patrizia Benassi

Maggio, 1997

PRESENTAZIONE

La riedizione delle previsioni demografiche è motivata dall'eccezionale incremento registrato nel corso del 1996 e dovuto prevalentemente agli effetti della legge sanatoria, che ha consentito la regolarizzazione anagrafica di cittadini stranieri, i quali hanno contribuito in larga parte al massiccio flusso immigratorio registrato, nello stesso anno, in provincia di Modena. Tutto ciò fa prevedere per la nostra realtà una ulteriore e significativa accentuazione della crescita demografica dei prossimi anni.

Ancora una volta, è possibile rilevare come molti stranieri, probabilmente già presenti in Italia da tempo, abbiano scelto l'area modenese per stabilirvi la propria residenza, in larga parte con caratteristiche di stabilità. I circa 14mila cittadini stranieri iscritti nelle anagrafi comunali modenesi sono, pertanto, i soggetti privilegiati destinatari degli interventi attuabili in sede locale, volti a favorire i processi di massima integrazione sociale.

Anche per Modena, tuttavia, è possibile rilevare una presenza irregolare di immigrati caratterizzata da un elevato turn over, più soggetta a sconfinare nell'illecito e a determinare problemi nell'organizzazione sociale. L'immigrazione clandestina risulta, pertanto, un fenomeno da contrastare con opportuni provvedimenti legislativi in ambito nazionale, tesi a favorire una programmazione dei flussi in ingresso nel nostro Paese ed a regolare le domande di asilo.

Le elaborazioni, in termini previsivi, di ciò che potrà accadere in un futuro prossimo, sulla base delle tendenze demografiche in atto, legate soprattutto agli aspetti immigratori, vuole come sempre essere un contributo al dibattito ed al processo decisionale, ai diversi livelli di responsabilità cui siamo chiamati.

La dimensione demografica caratterizza, in misura determinante, l'assetto antropico e insediativo della nostra realtà provinciale, determinando i bisogni diffusi connessi con la questione ambientale, con la tutela del territorio e delle risorse naturali, con lo sviluppo socio economico complessivo e compatibile per la società modenese.

Il sistema informativo riferito all'area demografica, esempio di integrazione informativa tra gli Enti Locali della provincia, potrà prevedibilmente realizzare, tra i primi, una sua traduzione telematica, abbattendo ulteriormente le barriere informative e realizzando una accelerazione del processo che si avvicinerà sempre più ad una situazione informativa in tempo reale.

La dimensione quantitativa prevista per le varie fasce di popolazione può fornire un supporto conoscitivo agli interventi previsti in materia sociale, sanitaria, scolastica, occupazionale, per la definizione delle politiche di programmazione urbanistica, ecc., avendo la struttura demografica attuale e prevista influenza fondamentale nella determinazione della qualità e dell'intensità della domanda collettiva.

L'ASSESSORE ALLA PROGRAMMAZIONE
Giancarlo Muzzarelli



INDICE

I RECENTI SVILUPPI DEMOGRAFICI	1
LE PREVISIONI 1997-2011 PER LA PROVINCIA DI MODENA	8
PROSPETTI STATISTICI PROVINCIALI E SOVRACOMUNALI	23
A. Provincia di Modena	24
B. Bassa Pianura	26
C. Area Metropolitana	28
D. Collina e Montagna	30
E. Distretto n.1 di Carpi	32
F. Distretto n.2 di Mirandola	34
G. Distretto n.3 di Modena	36
H. Cintura Nord del Capoluogo	38
I. Cintura Sud del Capoluogo	40
L. Distretto n.4 di Sassuolo	42
M. Area di Sassuolo	44
N. Comunità Montana Modena Ovest	46
O. Distretto n.5 di Pavullo / Comunità Montana del Frignano	48
P. Distretto n.6 di Vignola	50
Q. Area di Vignola	52
R. Comunità Montana Modena Est	54
S. Distretto n. 7 di Castelfranco Emilia	56
PROSPETTI STATISTICI COMUNALI	59
1. Bastiglia	60
2. Bomporto	62
3. Campogalliano	641
4. Camposanto	642
5. Carpi	643
6. Castelfranco E.	744
7. Castelnuovo R.	745
8. Castelvetro	746
9. Cavezzo	747
10. Concordia s. S.	748
11. Fanano	849
12. Finale E.	850
13. Fiorano M.se	851
14. Fiumalbo	852
15. Formigine	853
16. Frassinoro	954
17. Guiglia	955

18. Lama Mocogno	956
19. Maranello	957
20. Marano s. P.	958
21. Medolla	100
22. Mirandola	102
23. Modena	104
24. Montecreto.....	106
25. Montefiorino	108
26. Montese	110
27. Nonantola	112
28. Novi	114
29. Palagano	116
30. Pavullo nel Frignano	118
31. Pievepelago	120
32. Polinago	122
33. Prignano s. S.	124
34. Ravarino	126
35. Riolunato	128
36. San Cesario s. P.	130
37. San Felice s. P.	132
38. San Possidonio	134
39. San Prospero	136
40. Sassuolo	138
41. Savignano s. P.	140
42. Serramazzoni	142
43. Sestola	144
44. Soliera	146
45. Spilamberto	148
46. Vignola	150
47. Zocca	152
NOTE METODOLOGICHE	155
Bibliografia	159

I RECENTI SVILUPPI DEMOGRAFICI

Le regolarizzazioni anagrafiche di cittadini stranieri, avvenute a seguito del D.L. 486 dell'ott. '95 e delle sue successive reiterazioni, hanno dato luogo ad una eccezionale performance dei flussi migratori in ingresso nella nostra provincia.

Si tratta, in realtà, appunto della regolarizzazione di cittadini stranieri in gran parte già presenti sul territorio, che tuttavia solo in virtù del decreto hanno reso anagraficamente esplicita la loro presenza.

Pertanto, nel corso del 1996, la componente positiva del trend demografico ha registrato un flusso migratorio in ingresso pari a 18.661 iscrizioni, originando, a fronte dei cancellati anagrafici, un saldo migratorio di 5.456 unità.

Per isolarne la componente proveniente dall'estero, è stata rilevata la presenza di cittadini stranieri presso le anagrafi comunali alla data del 31 dicembre 1996. Sono, così, risultate 13.800 persone, corrispondenti a 2.258 unità aggiuntive (+ 19,6%) rispetto alle presenze straniere del 31.12.1995, ovvero pari al 41% del saldo migratorio complessivo.

*Le
regolarizzazioni
anagrafiche di
cittadini stranieri*

Tab. 1 Flusso migratorio anagrafico e cittadini stranieri residenti nei comuni della provincia di Modena al 31.12.1995 e al 31.12.1996.

	FLUSSO MIGRATORIO 1996			CITTADINI STRANIERI			Saldo stranieri (96-95) / saldo migratorio 1996 %
	Iscritti	Cancellati	Saldo migratorio 1996	31.12.1995 (*)	31.12.1996	Saldo stranieri '96-'95	
Bastiglia	183	58	125	33	35	2	1,6
Bomporto	283	104	179	154	198	44	24,6
Campogalliano	248	171	77	163	188	25	32,5
Camposanto	101	77	24	71	94	23	95,8
Carpi	1.280	979	301	975	1.155	180	59,8
Castelfranco Emilia	755	370	385	306	349	43	11,2
Castelnuovo Rangone	507	250	257	187	228	41	16,0
Castelvetro di Modena	408	195	213	116	153	37	17,4
Cavezzo	191	118	73	74	109	35	47,9
Concordia sul Secchia	218	129	89	160	219	59	66,3
Fanano	88	43	45	32	28	-4	-8,9
Finale Emilia	303	186	117	148	182	34	29,1
Fiorano Modenese	622	584	38	185	199	14	36,8
Fiumalbo	12	26	-14	6	4	-2	14,3
Formigine	1.005	787	218	604	641	37	17,0
Frassinoro	53	30	23	15	21	6	26,1
Guiglia	187	96	91	97	120	23	25,3
Lama Mocogno	96	52	44	24	46	22	50,0
Maranello	596	460	136	194	228	34	25,0
Marano sul Panaro	94	67	27	39	41	2	7,4
Medolla	122	85	37	28	35	7	18,9
Mirandola	586	394	192	267	205	-62	32,3
Modena	4.813	3.702	1.111	4.490	5.421	931	83,8
Montecreto	40	23	17	9	14	5	29,4
Montefiorino	75	37	38	12	15	3	7,9
Montese	96	81	15	37	46	9	60,0
Nonantola	348	203	145	256	304	48	33,1
Novi di Modena	288	214	74	102	105	3	4,1
Palagano	99	45	54	77	101	24	44,4
Pavullo nel Frignano	459	237	222	166	195	29	13,1
Pievepelago	54	34	20	17	18	1	5,0
Polinago	102	67	35	30	36	6	17,1
Prignano sul Secchia	171	76	95	70	88	18	18,9
Ravarino	171	104	67	43	54	11	16,4
Riolunato	10	16	-6	1	1	0	0,0
S.Cesario sul Panaro	140	112	28	61	64	3	10,7
S.Felice sul Panaro	234	172	62	142	257	115	185,5
S.Possidonio	168	60	108	69	112	43	39,8
S.Prospero	140	104	36	190	226	36	100,0
Sassuolo	1.232	1.272	-40	857	1.031	174	435,0
Savignano sul Panaro	240	159	81	81	105	24	29,6
Serramazzoni	323	194	129	178	216	38	29,5
Sestola	82	59	23	26	37	11	47,8
Soliera	396	249	147	126	136	10	6,8
Spilamberto	265	246	19	255	260	5	26,3
Vignola	571	385	186	278	346	68	36,6
Zocca	206	93	113	91	134	43	38,1
Totale provincia	18.661	13.205	5.456	11.542	13.800	2.258	41,4

(*) Fonte: Stranieri 1995 - Regione Emilia Romagna

Graf. A Saldo migratorio (iscritti-cancellati)(1996) e saldo cittadini stranieri residenti (1996-1995) nei comuni della provincia di Modena

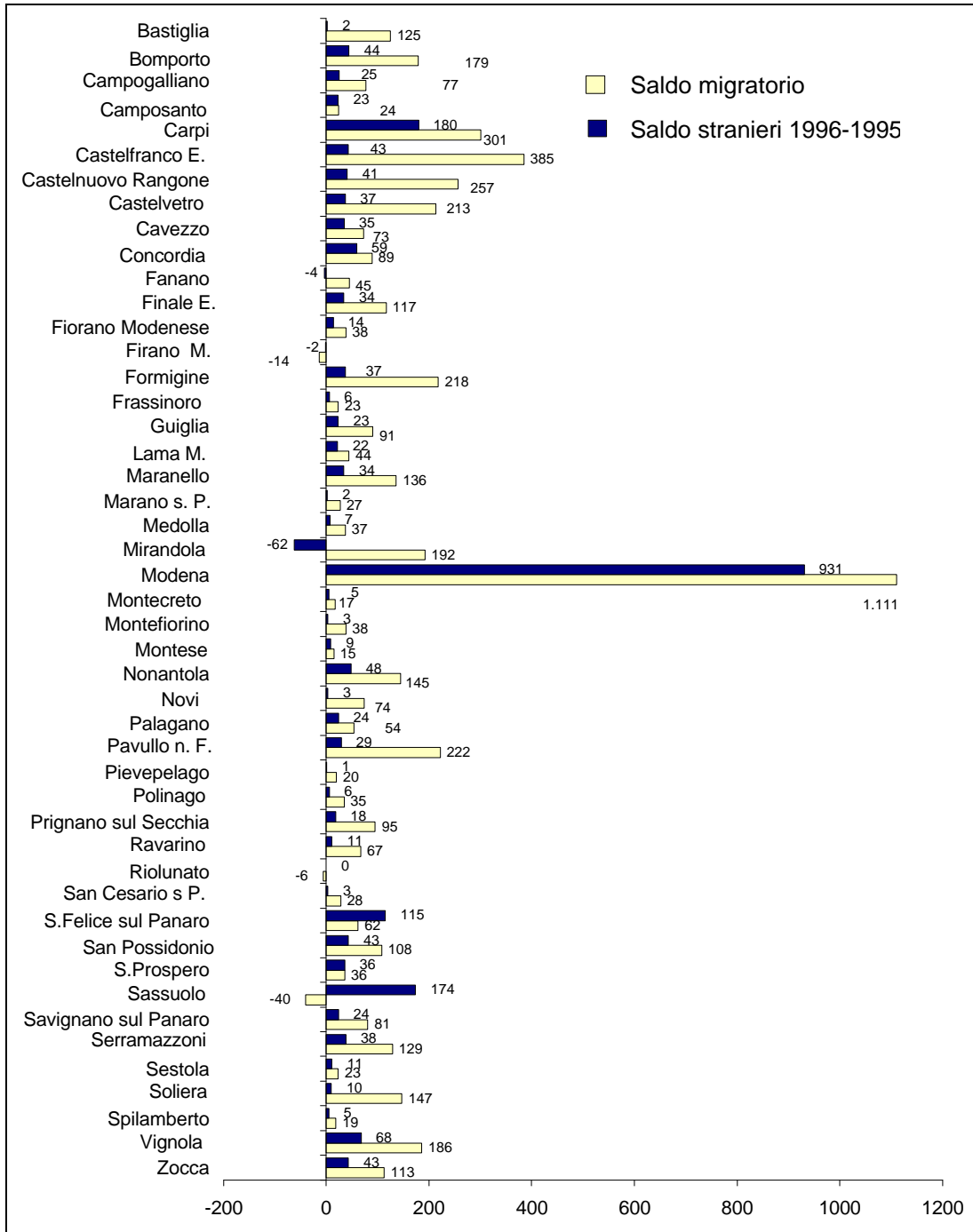

Fonte: Anagrafi Comunali - Rilevazione Servizio Statistico Provincia di Modena

La distribuzione territoriale delle regolarizzazioni

La distribuzione territoriale delle regolarizzazioni ha, inoltre, verificato una particolare concentrazione nei centri di maggiori dimensioni: nel comune di Modena (+ 931 stranieri a fronte di un saldo migratorio pari a +1.111 unità, l'83%), a Carpi (+180 stranieri, il 60% del saldo migratorio), a Sassuolo (+174 stranieri, persino a fronte di un saldo migratorio negativo pari a -40 unità), a San Felice s. P. (+115 stranieri, saldo migratorio pari a +62 unità) e a Vignola (+68 stranieri, +186 unità il saldo migratorio).

Il fenomeno evidenziato ha determinato un incremento demografico rilevante: la popolazione residente in provincia di Modena varia, infatti, dalle 609.509 unità rilevate al 31 dicembre 1995, alle 613.625 unità del 31 dicembre 1996 (+4.116 residenti, +0,7% in un anno).

La rilevante crescita demografica del 1996

La recente regolarizzazione anagrafica degli stranieri offre lo spunto per richiamare considerazioni di natura demografica che inducono una riflessione su quanto sta avvenendo o avverrà in un futuro ormai prossimo nel nostro Paese e più in generale nell'intero pianeta.

L'analisi demografica di questi anni ha sottolineato aspetti già ampiamente noti dell'evoluzione italiana ed, in particolare, delle aree settentrionali del Paese:

- il progressivo invecchiamento della popolazione
- il tasso di fecondità che si rileva fra i più bassi del mondo.

Da tali fattori discende inevitabilmente un bilancio naturale negativo che, in assenza di movimenti migratori dalle altre aree, darebbe luogo ad una significativa contrazione demografica.

Il consistente flusso migratorio proveniente dalle regioni meridionali del Paese e, ancor più, di origine extracomunitaria richiama alla mente il concetto della cosiddetta *transizione demografica*, quel processo cioè di lungo periodo che va da una situazione di alti tassi di mortalità ed alti tassi di fecondità, la cui combinazione genera incrementi di popolazione contenuti, ad una situazione di bassa mortalità e bassa natalità che danno luogo, ancora una volta, ad una posizione di equilibrio demografico.

La transizione demografica

Partita dall'Inghilterra in corrispondenza della trasformazione dell'economia da agricola ad industriale e soprattutto con il miglioramento delle condizioni alimentari e sanitarie, la transizione demografica, iniziata verso la fine del '700, si è estesa agli altri Paesi europei ed ha toccato l'Italia solo verso la fine dell'800, con una forte accelerazione agli inizi di questo secolo, raggiungendo il suo apice negli ultimi trent'anni, in virtù del contenimento delle nascite. La provincia di Modena, così come le aree settentrionali del Paese, a causa degli squilibri strutturali della popolazione e del suo accentuato invecchiamento non hanno raggiunto un nuovo punto di equilibrio e presentano un bilancio naturale negativo, ampiamente contrastato dai flussi migratori.

I Paesi in via di sviluppo sono caratterizzati, invece, dal boom demografico indotto da tassi di mortalità rapidamente decrescenti e da tassi di natalità stazionari su livelli innegabilmente elevati.

Graf. B
Tassi di natalità e tassi di mortalità in provincia di Modena, in Emilia R., in Italia ed in alcuni Paesi in via di sviluppo. Anno 1993.

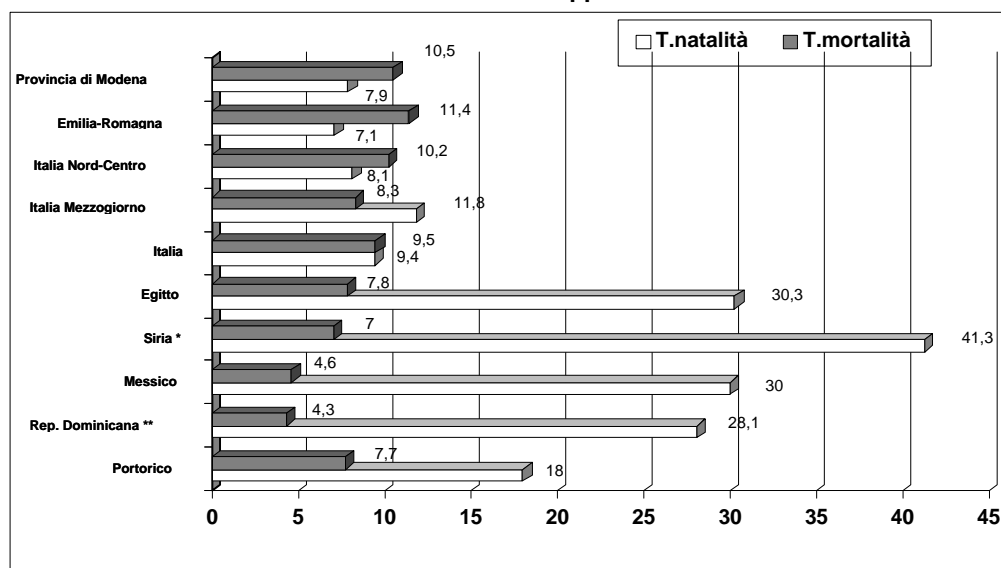

Fonte: ISTAT

*Le previsioni
ONU
per il mondo*

Le ipotesi ONU sviluppate per l'intero pianeta prevedono il termine del processo di transizione demografica in corrispondenza della metà del prossimo secolo, in corrispondenza di un sostanziale bilancio demografico anche per gli attuali Paesi in via di sviluppo.

Sempre in base alle previsioni formulate dall'ONU, l'escalation demografica mondiale si svilupperà su base geometrica e passerà dagli attuali 5,5 miliardi di abitanti ai 6 miliardi dell'anno 2000, ai 7 miliardi del 2010 e raggiungerà gli 8 miliardi prima del 2020.

Il futuro potrà presumibilmente ridimensionare l'entità dell'exploit demografico previsto, così come gli ultimi dati noti sembrano suggerire. E' indubbio, tuttavia, che l'espansione demografica avrà una consistenza assai imponente, aggravando ulteriormente, in assenza di politiche di riequilibrio, il divario fra i diversi stadi di sviluppo che caratterizzano le varie aree del pianeta.

Graf. C Popolazione mondiale ed europea. Anno 1993 e previsioni al 2000, al 2010 e 2020

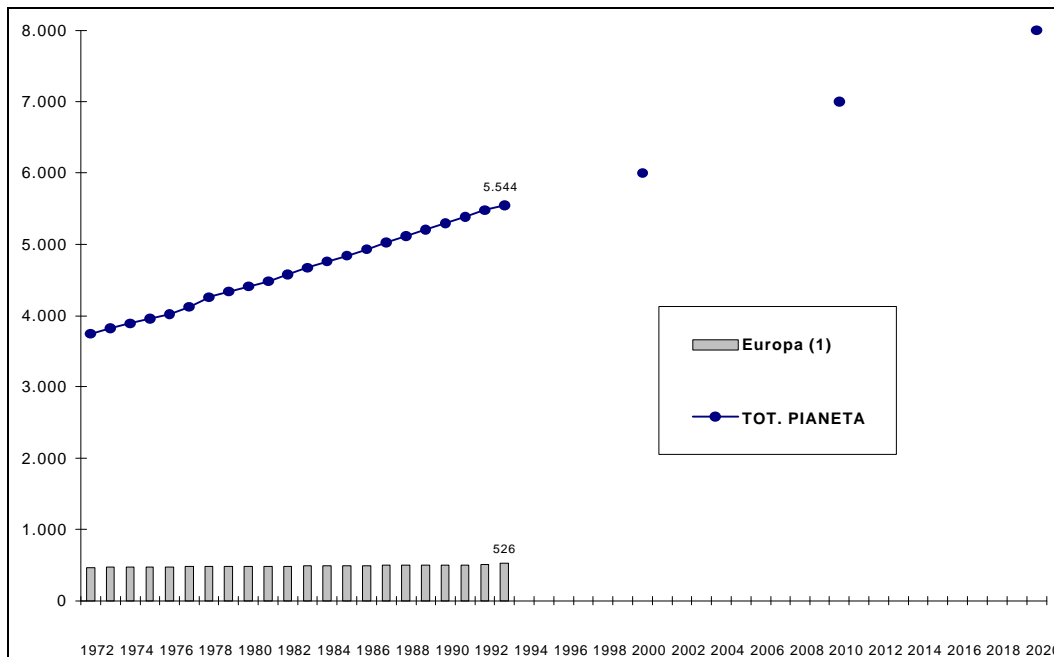

(1) Esclusa la parte europea della Turchia ed inclusa la parte asiatica della Federazione Russa

Fonte: ISTAT - Previsioni ONU

Il differente potenziale demografico ed ovviamente economico che si è creato ai confini della Comunità Europea, così come testimoniano anche le informazioni dati disponibili e, da ultimi, anche i recenti avvenimenti albanesi, alimenta la certezza che il fenomeno migratorio dai Paesi in via di sviluppo, al di là delle emergenze legate ad eventi eccezionali (guerre, rivoluzioni, ecc.), costituisce in realtà un fenomeno fisiologico e sottolinea la necessità di una revisione legislativa sull'immigrazione in grado di programmare i flussi e di sanare il fenomeno dell'illegalità e afferma l'inderogabilità di una legge che ordini la domanda di asilo.

*La sponda Sud
del
Mediterraneo*

Focalizzando l'attenzione sull'area più prossima al nostro Paese, è possibile rilevare che proprio dai Paesi della sponda sud del Mediterraneo traggono origine consistenti flussi migratori anche diretti verso la nostra provincia: tali aree sono, infatti, caratterizzate da elevati tassi di crescita demografica (V. Graf. 1.2), con particolare riferimento alla popolazione in età di lavoro.

Dai Paesi della sponda Sud del Mediterraneo proviene il 47% della popolazione straniera residente in provincia di Modena, così come evidenzia la composizione per nazionalità dei cittadini iscritti alle anagrafi comunali al 31 dicembre 1995 (V. Tab. 3), ultimo dato disponibile.

Alla stessa data, il continente africano contribuiva alla presenza di cittadini stranieri residenti per una quota pari al 57% del complesso (6.617 unità), attingendo evidentemente dai Paesi dell'area Nord africana in misura predominante.

Tab. 2 Popolazione residente nei Paesi della sponda Sud del Mediterraneo. Anni 1985, 1991, 1993 e previsioni al 2000.

Paesi della sponda Sud del Mediterraneo	1985	1991	1993	Variazioni '91-'93		Stima 2000	
				assolute	%	Min	Max ⁽²⁾
Algeria	21.718	25.660	26.722	1.062	4,1	30.636	33.444
Cipro	669	710	726	16	2,3	780	762
Egitto	46.909	54.688	56.489	1.801	3,3	63.411	63.941
Israele	4.252	4.975	5.256	281	5,6	6.208	5.302
Libano	2.668	2.745	2.806	61	2,2	2.992	3.617
Libia	3.605	4.712	4.700	-12	-0,3	4.956	6.082
Marocco	21.941	25.698	26.069	371	1,4	28.056	29.512
Siria	10.505	12.993	13.313	320	2,5	14.831	17.809
Tunisia	7.081	8.362	8.570	208	2,5	9.469	9.429
Turchia	49.289	60.777	60.227	-550	-0,9	61.723	65.351
Totale	168.637	201.320	204.878	3.558	1,8	223.063	235.249

(2) Fonte: M. Bruni, P. Pinto

Tab. 3. Cittadini stranieri residenti in provincia di Modena, provenienti dalla sponda Sud del Mediterraneo. Anni 1990, 1994 e 1995

Paesi della sponda Sud del Mediterraneo	ott. 1990	ott. 1994	dic.1995	Var. % '94/'90	Var. % '95/'94	% su totale stranieri 1995
Algeria	23	38	43	65,2	13,2	0,4
Egitto	82	92	87	12,2	-5,4	0,8
Israele	35	33	37	-5,7	12,1	0,3
Libano	73	55	63	-24,7	14,5	0,5
Libia	10	12	11	20,0	-8,3	0,1
Marocco	1.278	2.941	3.400	130,1	15,6	29,5
Siria	67	57	42	-14,9	-26,3	0,4
Tunisia	487	1.127	1.228	131,4	9,0	10,6
Turchia	269	428	453	59,1	5,8	3,9
Totale Sponda Sud	2.324	4.783	5.364	105,8	12,1	46,5
Totale stranieri	5.598	10.097	11.542	80,4	14,3	100,0

(2) Fonte: Anagrafi comunali, Regione Emilia Romagna.

Graf. D Cittadini stranieri iscritti nelle anagrafi dei Comuni della provincia di Modena per area di provenienza. 31 dicembre 1995

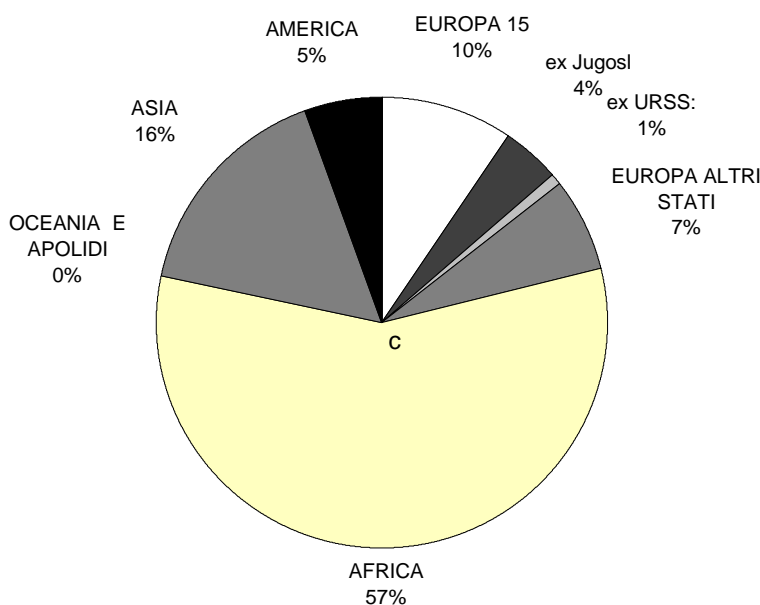

Le aree di provenienza

Tab. 4 Cittadini stranieri iscritti nelle anagrafi dei Comuni della Provincia di Modena per Aree e Paesi di provenienza, al 31 dicembre 1995

Paesi	ott. 1990	ott. 1994	dic. 1995 (*)	Var. ass. 1995-1990	var. ass. 1995-1994	Composiz. %
EUROPA 15	889	936	1.100	211	164	9,5
di cui: Francia	159	166	185	26	19	1,6
Germania	192	169	179	-13	10	1,6
Regno Unito	116	137	161	45	24	1,4
Svezia	12	75	154	142	79	1,3
Spagna	72	90	127	55	37	1,1
Grecia	192	122	116	-76	-6	1,0
Paesi Bassi	39	50	55	16	5	0,5
Belgio	40	41	37	-3	-4	0,3
Austria	27	33	32	5	-1	0,3
Portogallo	9	24	25	16	1	0,2
Irlanda	11	9	10	-1	1	0,1
Finlandia	9	12	9	0	-3	0,1
Danimarca	9	5	7	-2	2	0,1
Lussemburgo	2	3	3	1	0	0,0
EX JUGOSLAVIA	132	384	460	328	76	4,0
Jugoslavia	-	-	291	291	291	2,5
Crozia	-	-	97	97	97	0,8
Bosnia	-	-	43	43	43	0,4
Macedonia	-	-	27	27	27	0,2
Slovenia	-	-	2	2	2	0,0
EX U.R.S.S.	12	61	102	90	41	0,9
Fed. Russa	-	-	72	72	72	0,6
Ucraina	-	-	10	10	10	0,1
Lettonia	-	-	7	7	7	0,1
Lituania	-	-	7	7	7	0,1
EUROPA ALTRI STATI	228	656	764	536	108	6,6
di cui: Albania		162	213	213	51	1,8
Romania	35	138	178	143	40	1,5
Polonia	83	158	152	69	-6	1,3
Bulgaria	5	56	77	72	21	0,7
Svizzera	54	52	48	-6	-4	0,4
EX Cecoslovacchia	27	52	52	25	0	0,5
Ungheria	10	29	31	21	2	0,3
San Marino	9	6	10	1	4	0,1
AFRICA	2.736	5.828	6.617	3.881	789	57,3
di cui: Marocco	1.278	2.941	3.400	2.122	459	29,5
Tunisia	487	1.127	1.228	741	101	10,6
Ghana	517	1.117	1.209	692	92	10,5
Nigeria	142	182	211	69	29	1,8
Somalia	53	135	206	153	71	1,8
Egitto	82	92	87	5	-5	0,8
Senegal	29	48	55	26	7	0,5
Algeria	-	-	43	43	43	0,4
Etiopia	19	26	34	15	8	0,3
Zaire	23	29	31	8		0,3

(segue)

I Paesi di origine

Al 31 dicembre 1995, seguendo un criterio prevalentemente geografico, dall'Asia proveniva il 16% degli stranieri residenti in provincia di Modena (1.856 unità); il 10% proveniva dall'Europa dei 15, il 4% dai Paesi della ex Jugoslavia, e l'1% da quelli dell'ex U.R.S.S. Gli altri stati europei contribuivano per il 7% alla consistenza del contingente (764 unità); dall'Albania proveniva il 2% degli immigrati stranieri (213 unità), composizioni presumibilmente modificate dagli esodi indotti dalla recente crisi politica albanese.

Le comunità straniere più numerose si rilevano, pertanto, nell'ordine quella marocchina (3.400 unità), quella tunisina (1.228 unità) e quella turca (453 unità); gli stranieri provenienti dalla Cina popolare risultano 286 unità, mentre 264 residenti sono di origine filippina.

Tab. 4 Cittadini stranieri iscritti nelle anagrafi dei Comuni della Provincia di Modena per Aree e Paesi di provenienza, al 31 dicembre 1995

(segue)

Paesi	ott.1990	ott. 1994	31 dic 1995	Var. ass. 1995-1990	Var. ass. 1995-1990	Composiz. %
Costa d'Avorio	14	20	17	3	-3	0,1
Benin	9	14	16	7	2	0,1
Libia	10	12	11	1	-1	0,1
Angola	1	10	10	9	0	0,1
Guinea	-	-	8	8	8	0,1
Niger	-	-	6	6	6	0,1
Togo	6	5	6	0	1	0,1
Mauritania	0	1	5	5	4	0,0
Maurizio	2	3	5	3	2	0,0
Sudan	-	-	5	5	5	0,0
Uganda	5	1	5	0	4	0,0
ASIA	1.098	1.639	1.856	758	217	16,1
di cui: Turchia	269	428	453	184	25	3,9
Cina popolare	88	253	286	198	33	2,5
Filippine	108	213	264	156	51	2,3
Pakistan	65	126	185	120	59	1,6
Sri Lanka	90	142	158	68	16	1,4
India	36	89	134	98	45	1,2
Iran	105	97	103	-2	6	0,9
Libano	73	55	63	-10	8	0,5
Siria	67	57	42	-25	-15	0,4
Israele	35	33	37	2	4	0,3
Giordania	30	34	34	4	0	0,3
Vietnam	48	27	28	-20	1	0,2
Thailandia	8	27	24	16	-3	0,2
Giappone	12	20	20	8	0	0,2
Iraq	3	4	7	4	3	0,1
Cambogia	13	10	6	-7	-4	0,1
AMERICA	483	577	631	148	54	5,5
di cui: Brasile	90	108	139	49	31	1,2
Rep. Dominic.	40	88	83	43	-5	0,7
Argentina	61	82	70	9	-12	0,6
Stati Uniti	83	68	65	-18	-3	0,6
Cile	68	60	63	-5	3	0,5
Colombia	23	47	59	36	12	0,5
Venezuela	32	25	28	-4	3	0,2
Perù	17	24	27	10	3	0,2
Cuba	2	10	19	17	9	0,2
Dominica	-	-	12	12	12	0,1
Messico	6	10	12	6	2	0,1
Uruguay	17	12	9	-8	-3	0,1
Canada	9	11	8	-1	-3	0,1
Honduras	6	7	8	2	1	0,1
Paraguay	18	8	8	-10	0	0,1
Panama	3	6	6	3	0	0,1
Bolivia	0	2	5	5	3	0,0
OCEANIA	16	13	9	-7	-4	0,1
di cui: Australia	8	10	6	-2	-4	0,1
Nuova Zelanda	8	3	3	-5	0	0,0
APOLIDI	5	3	3	-2	0	0,0
TOTALE	5.597	10.097	11.542	5.945	1.445	100,0

(*) Fonte: Regione Emilia Romagna

L'analisi degli 11.605 permessi di soggiorno per motivi di rilascio, rilevati al febbraio 1997, sottolinea che è il lavoro subordinato la tipologia prevalente (7.445 unità, il 64% dei casi), seguita dai motivi familiari (2.297 unità, il 20%), che sottintendono i ricongiungimenti familiari.

Tali grandezze approssimano l'entità numerica della domanda ufficiale per lavoratori immigrati proveniente dal mercato locale. Esse lasciano intuire, altresì, l'importanza del fenomeno e l'urgenza di una normativa adeguata in grado di regolamentare un flusso che, altrimenti, destinato a restare nell'ambito della clandestinità e dell'illegalità, con grave

*I motivi del
soggiorno:
il lavoro*

**Tab. 5 Permessi di soggiorno per motivi di rilascio. Valori assoluti e composizione %
Febbraio 1997**

MOTIVO	n°	%
LAVORO SUBORDINATO	7.445	64,15
MOTIVI DI FAMIGLIA	2.297	19,79
ISCRIZIONE COLLOCAMENTO	699	6,02
LAVORO AUTONOMO	292	2,52
MOTIVI DI STUDIO	206	1,78
RESIDENZA ELETTIVA	166	1,43
MOTIVI VARI (Affari, missione, motivi straordinari, marinai, ecc.)	154	1,33
TURISMO	144	1,24
ATTESA ADOZIONE	104	0,90
MOTIVI RELIGIOSI	52	0,45
MOTIVI GIUDIZIARI	14	0,12
ASILO POLITICO	11	0,09
MOTIVI DI SALUTE	10	0,09
ATTESA AFFIDAMENTO	6	0,05
ATTESA PERFEZ. PRATICA LAVORO	3	0,03
RICHIESTA DI ASILO - ATTESA PERF. LAVORO AUTONOMO	2	0,02
TOTALE	11.605	100,00

Fonte: Questura di Modena

danno per i lavoratori stranieri e per l'intero assetto sociale. La nuova legge dovrà definire le modalità di reclutamento e di selezione degli immigrati, soprattutto in presenza di accordi bilaterali con i Paesi di emigrazione interessati.

Buona parte degli immigrati presenti in Italia è arrivata alla legalizzazione, partendo da una precedente situazione di illegalità: clandestini, turisti rimasti come immigrati, stranieri con permesso di soggiorno scaduto.

Le tre sanatorie dell'ultimo decennio hanno consentito la regolarizzazione di un numero crescente di stranieri, ma l'area della clandestinità è valutata ancora vasta e non potrà essere governata efficacemente soltanto attraverso procedimenti di sanatoria.

Gli argomenti relativi ai fenomeni migratori, in questa sede solamente abbozzati per lasciare spazio ad una più pertinente analisi demografica, dovranno essere oggetto di ricerca ed approfondimento nelle sedi opportune, al fine di costituire un osservatorio in grado di rilevare il peso differenziale dei fattori determinanti il processo migratorio, della loro correlazione con il ciclo economico e delle loro prevedibili conseguenze, sotto il profilo umano, sociale ed economico.

LE PREVISIONI 1997-2011 PER LA PROVINCIA DI MODENA

Nuove previsioni

Il rilevante incremento demografico registrato al termine del 1996 ha, inevitabilmente, imposto la riedizione delle previsioni demografiche per i comuni del territorio modenese, e, tenuto conto dell'influenza predominante della variabile immigratoria sul quadro demografico provinciale, questo può divenire un appuntamento ricorrente.

L'elevato grado di indeterminatezza che lega le variabili ciclo economico, flussi migratori e aspetti giuridici legati alla loro presenza ed alla politica generale rivolta alla loro regolamentazione, sottolinea il grado di precarietà dei modelli previsivi che possono,

tuttavia, descrivere l'evoluzione demografica più probabile alla luce dei più recenti andamenti, nell'ipotesi di invarianza dei flussi, nonché di loro crescita o contrazione per l'arco di tempo considerato (Cfr. Note metodologiche)

Le previsioni demografiche elaborate nel presente lavoro delineano la consistenza della popolazione modenese e dei principali contingenti di popolazione per classi di età, in una prospettiva di medio-lungo periodo, qualora le ipotesi poste alla base del modello previsivo mantengano la loro validità sino al momento finale della previsione, cioè sino all'anno 2011.

Il modello previsivo utilizzato formula tre ipotesi che conservano alcuni fattori invarianti, individuati dal tasso di natalità e da quello di mortalità ipotizzati costanti in tutti e tre gli schemi previsivi e pari al livello raggiunto negli ultimi anni.

Il saldo migratorio, invece, viene assunto quale variabile determinate della crescita demografica, secondo le seguenti ipotesi:

- **ipotesi media:** saldo migratorio costante per ogni anno del periodo 1996-2011 e pari alla media del periodo 1991-1996; tale intervallo di tempo opera una normalizzazione dei flussi migratori, che tiene conto anche delle punte registrate in un anno di regolarizzazione quale è appunto il 1996. Tale ipotesi, confortata dalla recente determinazione dei flussi, prospetta lo scenario "più probabile" ed è solamente rispetto ad essa che vengono sviluppate, in termini previsivi, le caratteristiche quantitative riferite alle più significative classi di età della popolazione residente nei vari comuni, nelle aree sovracomunali e nel complesso della provincia.
- **ipotesi minima:** saldo migratorio nullo per tutto l'arco di tempo della previsione; ipotesi evidentemente improbabile, che consente, tuttavia, di calcolare numericamente gli effetti di ciò che avverrebbe in assenza di flussi migratori a causa dell'implosione demografica, legata al progressivo invecchiamento della popolazione e ai contenuti livelli di fecondità locali.
- **ipotesi C:** flussi migratori accresciuti del 10% rispetto alla media 1991-1996 per ogni anno della previsione 1997-2011. Quest'ultima ipotesi propone un rafforzamento del saldo migratorio, il quale tuttavia graverà sulle varie aree territoriali in misura proporzionale agli andamenti più recenti, evidenziando situazioni di ulteriore espansione e condizioni di sostanziale stabilità. In base a questa ipotesi, il complesso del territorio provinciale registra un ulteriore incremento di 6mila unità rispetto all'ipotesi media.

Il modello previsivo viene quindi esteso alla consistenza delle **famiglie residenti** attraverso l'ipotesi condizionata posta a base dell'evoluzione della dimensione familiare media. La previsione derivata sul numero delle famiglie nell'arco di tempo sino al 2011 è basata sull'ipotesi di riduzione logaritmica della dimensione familiare media in tutte le tre ipotesi demografiche previsive: si tratta, senza dubbio, di una semplificazione, tenuto conto che la natura dei flussi migratori, anche in relazione ai diversi stadi dell'immigrazione, può incidere in misura rilevante sulle forme aggregative familiari, in particolare nei casi di concentrazione territoriale dei flussi medesimi.

*L'ipotesi
più probabile*

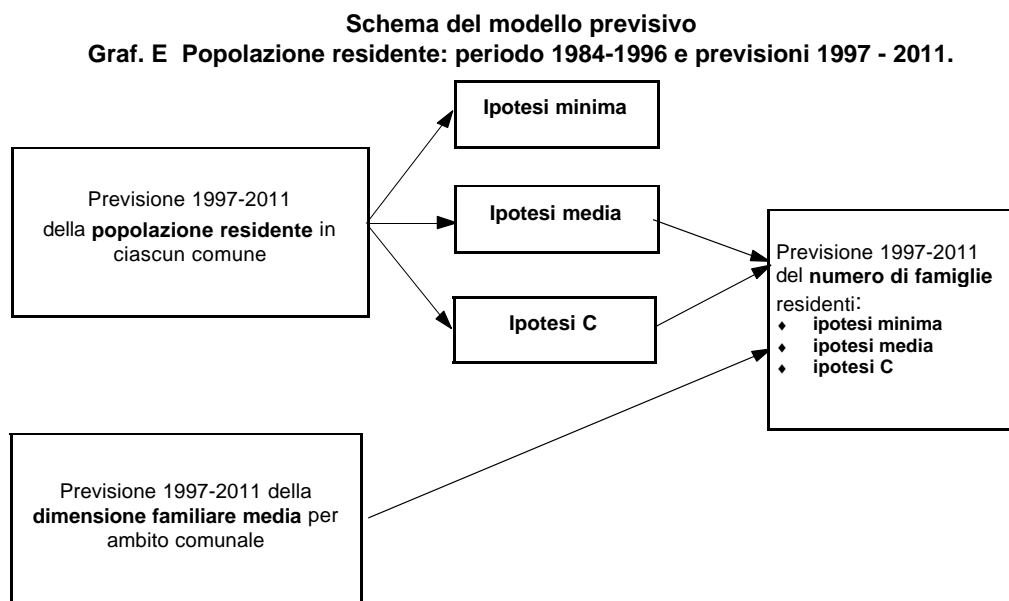

Provincia di Modena

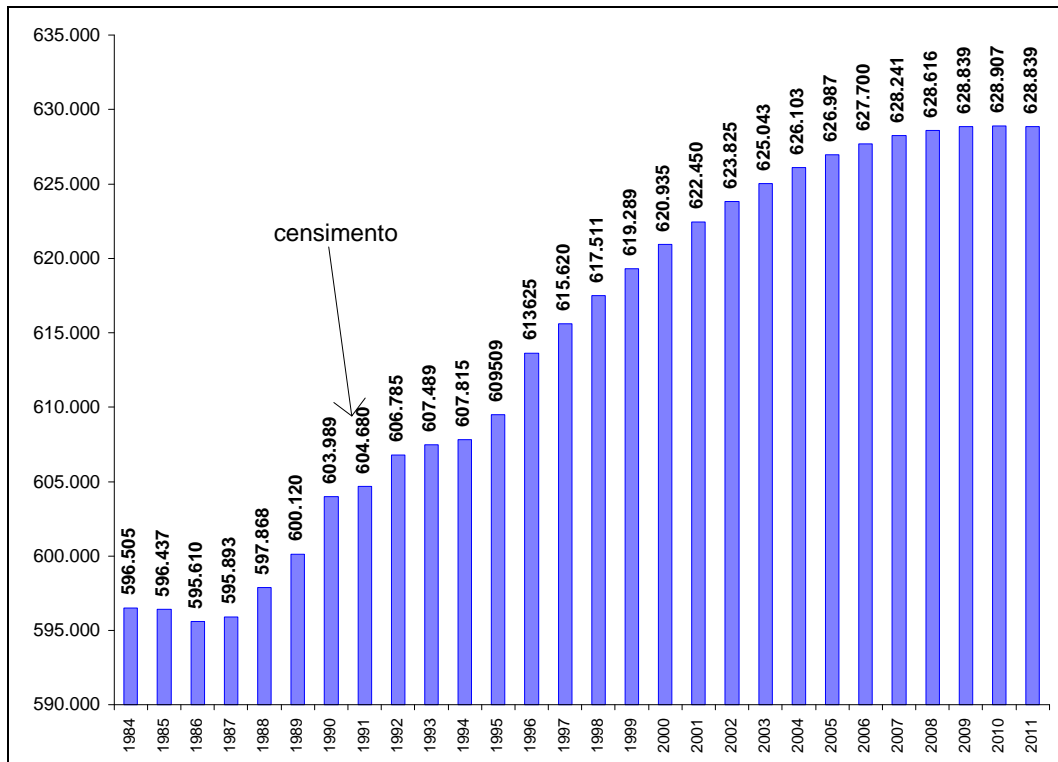

Considerando l'esito prodotto dall'algoritmo previsivo in base all'ipotesi media, l'andamento prospettico della consistenza demografica in provincia di Modena descrive, tra il 1996 ed il 2011, un arco parabolico che va dai 613.625 residenti del 21 dicembre 1996 agli oltre 628.000 residenti degli ultimi anni della previsione (2007-2011) (+ 15mila unità, +2,5%). E' appena il caso di far notare, per il complesso provinciale, che una ulteriore accentuazione del flusso migratorio, così come prospettato dall'ipotesi C, registrerebbe un incremento demografico sino alle 634mila unità del 2011 (+20.500 residenti, +3,3% rispetto al '96).

In riferimento alla distribuzione territoriale della popolazione, viene prevista una ulteriore e significativa espansione demografica dell'area metropolitana (+12mila residenti). Tale area raccoglie i comuni della fascia centrale della provincia caratterizzata dalle maggiori concentrazioni insediative e si conferma come l'area provinciale di più forte attrattiva per i flussi migratori e di più evidente dinamicità sotto il profilo delle opportunità lavorative ivi presenti.

Anche l'area della collina e della montagna pare complessivamente destinata ad un incremento complessivo della popolazione residente (+3.500 unità, +5,5%), in particolare per il contributo delle realtà collinari prossime alla fascia centrale.

Complessivamente stazionari, ovvero in lieve flessione è previsto, al termine del periodo considerato, l'andamento demografico dei comuni della bassa pianura modenese (-1.000 unità circa, -1,2%).

Si riconferma, invece, in termini previsivi, la rilevante crescita dei comuni a corona del capoluogo, con influssi che si manifestano sino alla fascia pedemontana ed incrementi anche superiori al 15% della consistenza iniziale attesi nei comuni di Bastiglia, Bomporto, Ravarino, Formigine, Castelnuovo, Serramazzone e Guiglia.

I comuni della Cintura Nord del capoluogo paiono destinati ad un incremento complessivamente pari al +15% (+5mila residenti); l'incremento viene previsto di consistenza superiore a 9mila unità se riferito ai comuni della Cintura Sud di Modena.

L'evoluzione del comune capoluogo si prospetta, invece, sostanzialmente stazionaria per tutto il prossimo quinquennio, per poi registrare una successiva contrazione demografica, dovuta principalmente all'effetto struttura per età della popolazione, caratterizzata da un elevato indice di vecchiaia. E', tuttavia, proprio il **comune di Modena** la realtà territoriale, che per effetto degli intensi flussi immigratori soprattutto legati alla regolarizzazione di cittadini stranieri, ha registrato la più rilevante rettificazione in

Le aree di più intenso sviluppo demografico

termini previsivi della propria consistenza demografica, al termine del primo decennio del prossimo secolo.

Nello stesso periodo e man mano che si procede verso il termine dell'arco di tempo previsivo considerato, l'incremento legato al consistente flusso immigratorio ipotizzato, appare, tuttavia, insufficiente a contrastare un decremento che, al termine del 2011, viene previsto pari ad oltre 3mila unità (-1,9%).

Seguendo il percorso analitico che si riferisce ai distretti ed ai rispettivi comuni, è possibile evidenziare le seguenti accentuazioni.

L'area sottesa al **distretto di Carpi** registrerà una sostanziale stabilità (-0,2%), dovuta agli effetti di compensazione fra i comuni al suo interno: in particolare, Campogalliano e Soliera aumenteranno la propria consistenza rispettivamente del +12,3% e del +9,7%, mentre per il comune di Carpi viene previsto un complessivo decremento pari al -2,8%.

Nel **distretto di Mirandola**, la consistenza della popolazione residente al termine del quindicennio considerato registrerà una lieve riduzione (-1,3%) dovuta, tuttavia, come sempre, alle compensazioni interne all'area: sostanziale invarianza per il Comune di Mirandola (-1,7%) e per gli altri comuni del distretto; più penalizzante viene, invece, previsto il decremento complessivo per il comune di Finale E. (-3,6%).

Il **distretto di Modena**, inclusivo del solo comune capoluogo, descrive, come già anticipato, in termini prospettici un andamento demografico di sostanziale stabilità sino all'anno 2001 per poi registrare un lento ridimensionamento pari a -3.300 unità, in termini assoluti, al termine dell'arco previsivo (-1,9%). Ciò pare dovuto appunto agli effetti dell'immigrazione che contrasteranno, da un lato, la riduzione naturale della popolazione dovuta agli effetti dell'invecchiamento e, dall'altro, il processo di deurbanizzazione che ha caratterizzato l'ultimo decennio, con una rilevante espansione demografica dei comuni a cintura del capoluogo.

La previsione demografica per il **distretto di Sassuolo** conferma una crescita complessiva di circa 6.000 unità, frutto di andamenti contrastanti al suo interno: l'area di Sassuolo, comprensiva dei comuni di pianura del distretto, segnerà un incremento pari a 5.400 unità circa, prevalentemente concentrato nei comuni di Formigine (+5.000 unità) e di Maranello (+1.800 unità). Maggiore stabilità viene, invece, prevista per Fiorano (+708 unità) e in decremento, invece, si prospetta l'evoluzione demografica di Sassuolo (-1.300 unità), anche dovuta all'effetto drenante della maggiore densità abitativa.

Sostanzialmente stazionaria, nel complesso, si rileva l'evoluzione demografica della Comunità Montana Modena Ovest (+1,0%), per l'effetto di andamenti che si compensano al suo interno: positiva viene prevista la performance del comune di Prignano (+8,9%) per gli influssi della limitrofa area sassolese. In significativa espansione il comune di Palagano (+9,2%), mentre negativo si prospetta l'andamento demografico futuro soprattutto per il comune di Frassinoro (-14,4%) e di Montese (-3,2%).

Il **distretto di Pavullo n. F.** è atteso verificare un complessivo incremento della popolazione residente, pari a +2mila unità al 2011 (+1,1% rispetto al 1996), frutto, come sempre, di una variabilità diversificata al suo interno. Fortemente negativo è, infatti, il trend demografico previsto per le realtà montane alle quote più alte: Fanano (-4%), Fiumalbo (-22%), Riolutato (-18%), Montecreto (-21%), fortemente contrastato dalle realtà di gran lunga più dinamiche dei comuni di Serramazzoni (-1.400 unità, +24%) e di Pavullo (+1.000 unità, +7%).

La popolazione residente nel **distretto di Vignola** verificherà complessivamente un consistente incremento (+5.600 unità, +8%), distribuito in misura variabile tra le diverse realtà comunali. Sono, ancora una volta, i comuni più prossimi all'area centrale a mostrare la dinamica più consistente: Castelnuovo R. (+ 2.500 unità) e Castelvetro (+1.900 unità). In incremento demografico viene previsto anche il comune di Savignano (+500 unità, +6%). In calo vengono previsti, invece, i comuni di Vignola (-500 unità, -2,8%) e di Spilamberto (-500, -5%). La parte montana del distretto di Vignola (i comuni della comunità montana Modena Est) realizzerà un incremento pari ad oltre 1.700 unità, prevalentemente concentrato a Guiglia (+1.100 unità, + 35 e a Zocca (+500 unità, +12%).

Per il **distretto di Castelfranco Emilia** viene prevista la performance demografica di maggiore espansione (+7.000 unità, +13%), diffusa in tutti i comuni dell'area: a Castelfranco E. (+2.000 unità, +10%), nel comune di Nonantola (+1.700 unità, +15%), a Ravarino (+1.100 unità, +24%), a Bastiglia (+900 unità, + 33%) e a Bomporto (+1.100 unità, +18,3%).

Graf. F - Popolazione residente in provincia di Modena al 2011. Variazioni % rispetto al 1996

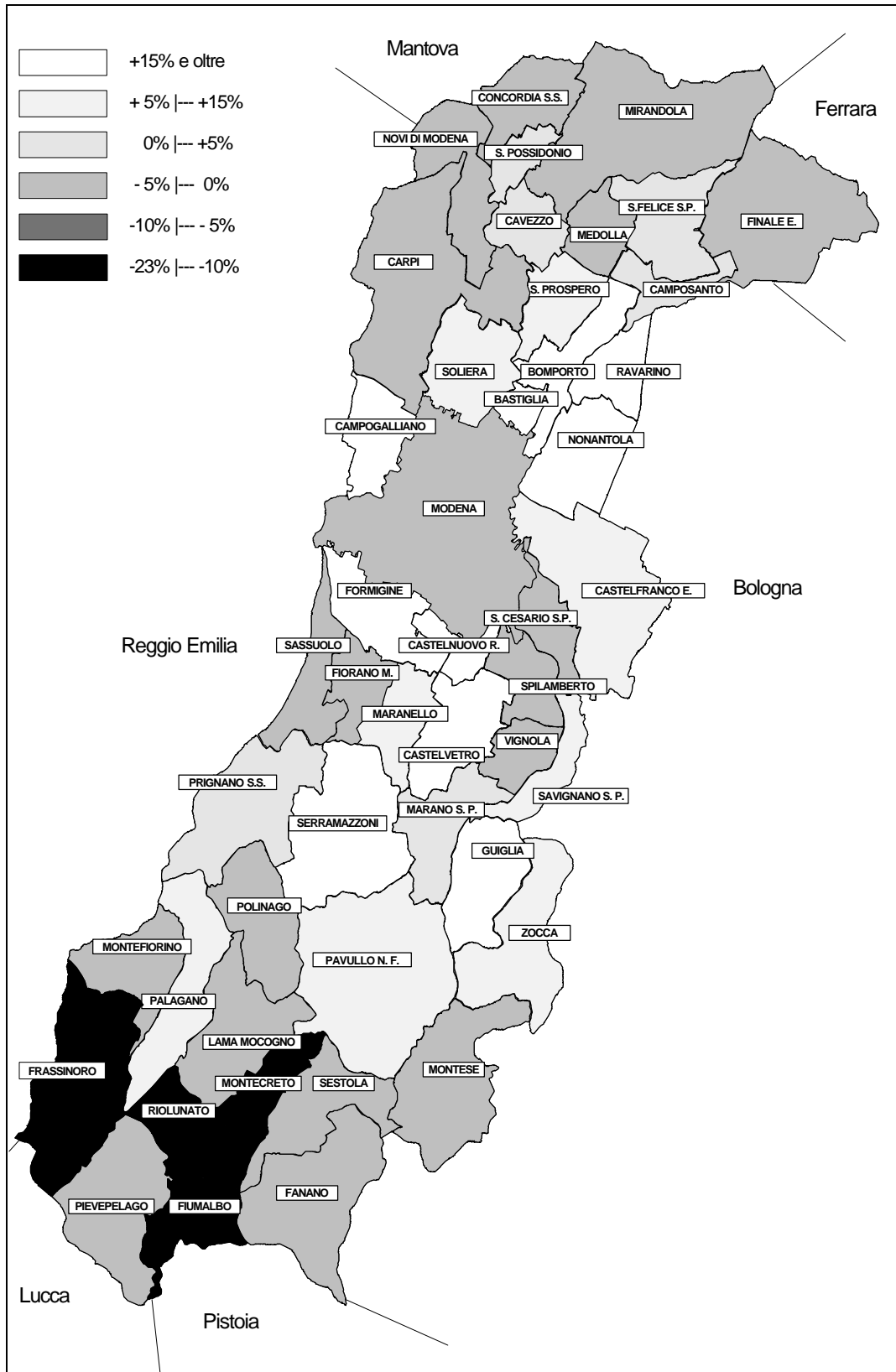

Una ulteriore specificazione del modello previsivo adottato ha, quindi, comportato la valutazione puntuale del numero delle **famiglie residenti** nei comuni della provincia di Modena, attraverso una ipotesi di sviluppo logaritmico del parametro dimensione familiare media.

I tre scenari considerati, in rapporto con la dimensione familiare media prevista, hanno, così, fornito algebricamente la numerosità delle famiglie per tutto l'arco di tempo considerato.

Secondo l'ipotesi media, ritenuta la più probabile, i risultati ottenuti hanno evidenziato un range di variazione della numerosità delle famiglie residenti nella nostra provincia compreso tra le 238mila unità del 1996 e le 270mila del 2011 (+13%).

L'evoluzione della consistenza del numero di famiglie residenti presenta accentuazioni di rilievo in riferimento alla distribuzione sul territorio e segue, in rapporto alla sua intensità, l'andamento descritto per la popolazione residente nell'ipotesi previsiva media.

Si evidenzia, pertanto, il considerevole incremento nel numero delle famiglie residenti nei comuni a corona del capoluogo e nel sassolese. La crescita generalizzata del numero di famiglie in tutte le aree, comprese quelle che paiono destinate ad un ridimensionamento complessivo della popolazione residente della pianura e della montagna, è dovuta principalmente alla formazione di nuclei familiari individuali legati all'invecchiamento della popolazione ed ai nuclei costituiti da single, più diffusi nei centri di maggiore dimensione della fascia metropolitana.

Previsione delle famiglie: sempre positiva

Nel corso del periodo 1996-2011, le variazioni nella **struttura per età della popolazione**, con particolare riferimento alle classi di età considerate significative ai fini della previsione demografica, evidenziano le seguenti caratteristiche: un peso sostanzialmente costante delle prime classi di età (dall'11,3% del 1996 al 11,2% del 2011); un significativo decremento dei contingenti di giovani in età 14-29 anni, dovuto soprattutto alla classe 19-29 anni di età (-42mila unità, -31%).

Il corpo centrale della popolazione residente, in età 30-59 anni, consoliderà la sua incidenza sul complesso della popolazione, dal 42% del 1996 al 46% del 2011; analoga previsione riguarda la popolazione in età di 60 anni e oltre che passerà dal 24% del 1996 al 28% del 2011, quantificandosi in tal modo la consistenza numerica del fenomeno "invecchiamento della popolazione".

La struttura per età: previsioni

Graf. G. Popolazione residente per classi di età. Anni 1991, 1996 e previsioni 2011.

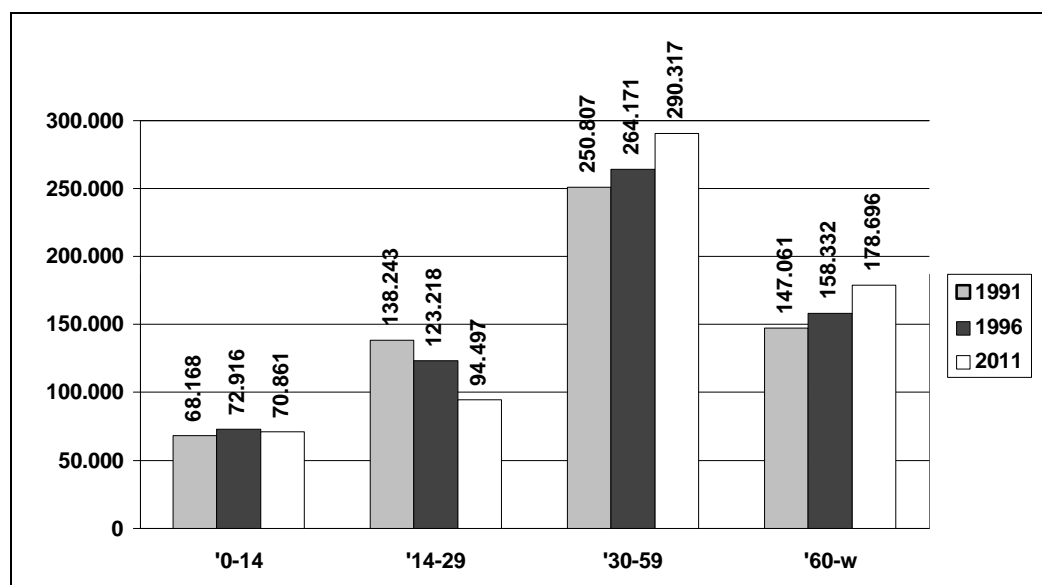

**Graf. H Popolazione residente in età 0-2 anni: previsioni 1996-2011
Provincia di Modena**

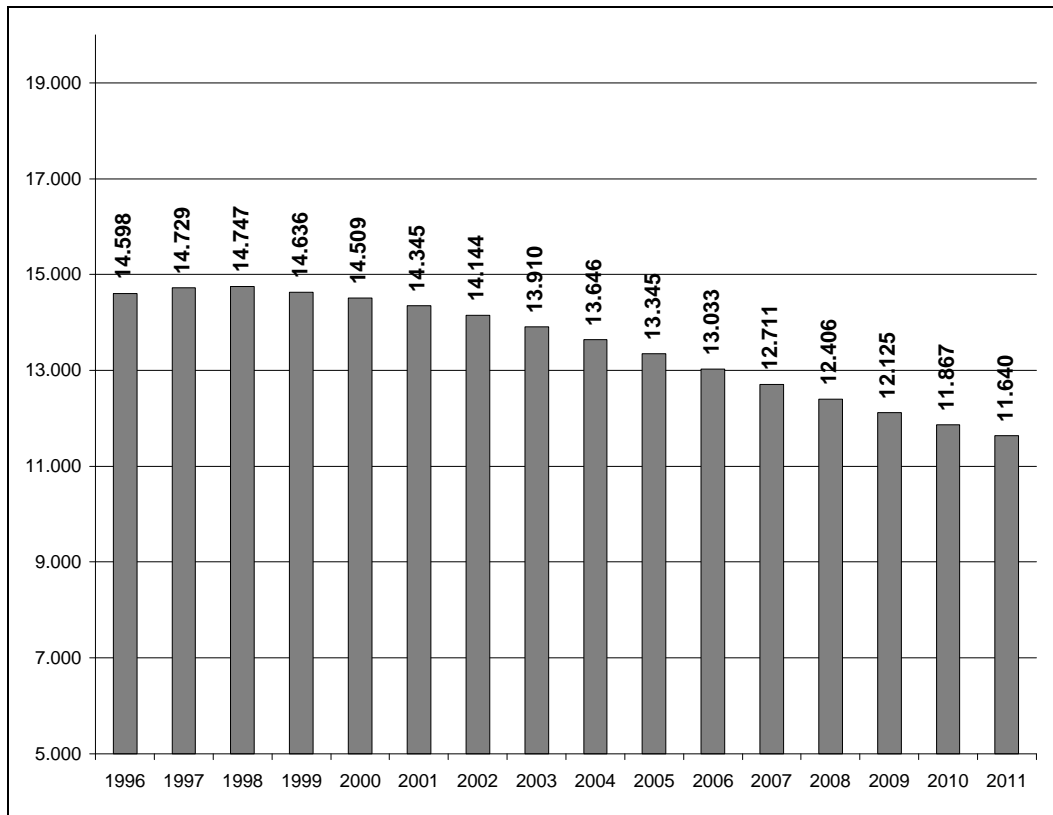

*La classe
0-2 anni di età*

Nel 1996, la popolazione residente in età 0 --| 2 anni corrisponde a 14.598 unità (il 2,4% della popolazione residente totale). Questa classe comprende la fascia dei nuovi nati ed identifica **l'utenza potenziale dell'asilo nido**.

Il fenomeno della ripresa delle nascite pare destinato a manifestare il suo influsso fino al termine degli anni '90 e sarà sostanzialmente legato alla particolare struttura per età della popolazione che verifica, proprio in questi anni, l'ingresso in età riproduttiva delle più numerose coorti di giovani figli del "baby boom" degli anni '60. Tali contingenti, anche per effetto dell'innalzamento dell'età di primogenitura, daranno vita ad un numero superiore di nati, a parità di propensione alla riproduzione. Il fenomeno, tuttavia, viene previsto in progressiva attenuazione a partire dall'anno 2000 poiché le coorti in età riproduttiva saranno via via meno numerose quale effetto della denatalità che ha caratterizzato il periodo a partire dagli ultimi anni '70 in poi.

Nell'anno 2011, il contingente di bambini in età 0|--|2 anni viene previsto pari a 11.600 unità con un decremento di circa 3mila unità rispetto al 1996 (-20,3%).

Tale andamento sarà negativo in tutte le aree con punte di particolare intensità nei comuni dell'area metropolitana caratterizzati da un rapido processo di invecchiamento della popolazione, fenomeno, invece, già consolidato nella zona collinare e montana in cui la natalità pare quindi ridursi percentualmente in misura più lenta.

In riferimento ai singoli distretti sanitari, è possibile evidenziare che il decremento più rilevante riguarderà il comune di Modena (il distretto n. 3), in cui il numero dei bambini in età 0-2 anni pare destinato ad attestarsi attorno alle 3.000 unità annue, negli anni attorno al 2011 (-24% rispetto al 1996). Assai più contenuto viene previsto il decremento del contingente nei comuni a corona del capoluogo, per la più giovane struttura per età che caratterizza tali aree di più recente insediamento residenziale.

Significativamente negativo si prevede, invece, l'andamento in tutti i rimanenti distretti, con riduzioni percentuali superiori al dato medio provinciale nel distretto n. 1 di Carpi (-24% rispetto al 1995). Già fortemente ridimensionata dai decenni trascorsi, la coorte in età 0-2 anni mostrerà una sostanziale stabilità nel complesso dell'area collinare e montana (1.353 unità nel 1996, 1.255 unità nel 2011).

**Graf. I Popolazione residente in età 3-5 anni: previsioni 1996-2011
Provincia di Modena**

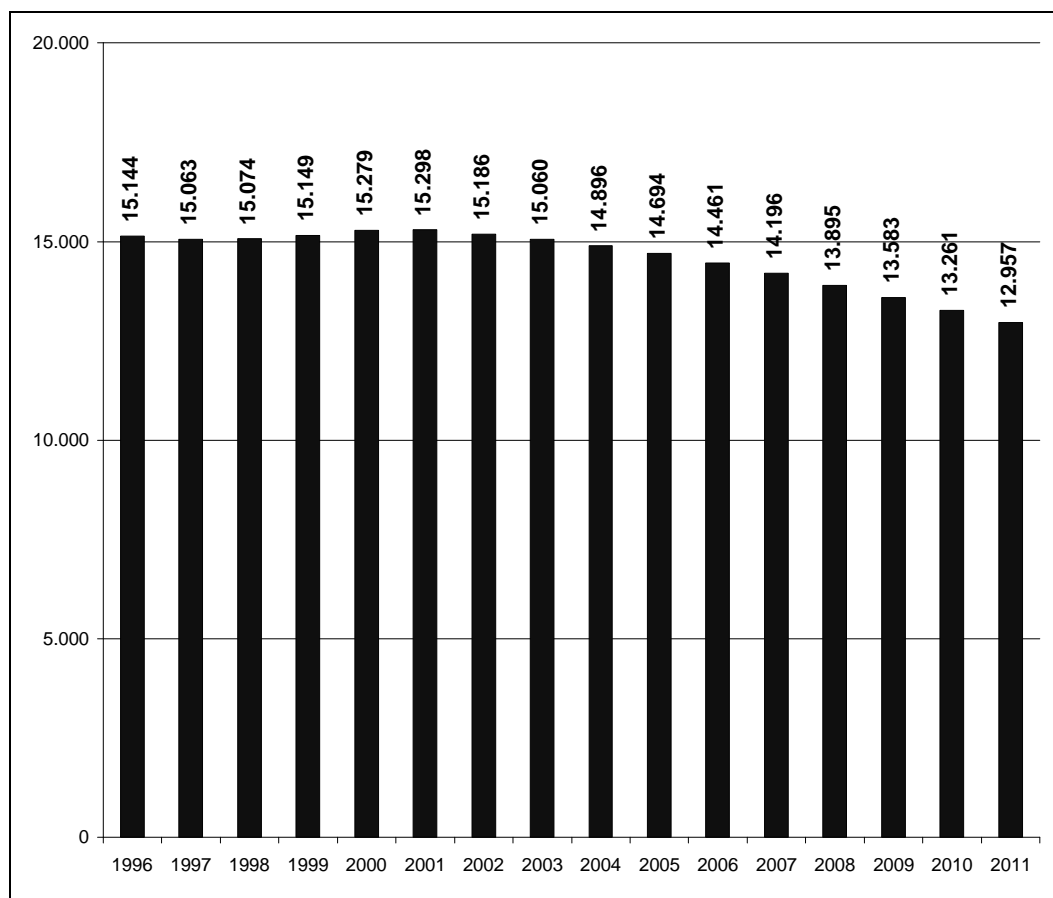

Il contingente in età 3--5 anni residente in provincia di Modena identifica l'**utenza potenziale delle scuole dell'infanzia o materne**. Al 1996, esso ammonta a 15.144 unità pari al 2,5% del complesso della popolazione residente.

Le previsioni per l'arco di tempo che va sino all'anno 2011 descrivono un andamento di lieve ripresa ovvero sostanziale stabilità sino al 2003 e, quindi, di progressiva riduzione negli anni successivi, sino ad una consistenza finale pari a 13mila unità (-2.200 unità rispetto al 1996, -14%).

Anche per queste coorti valgono le considerazioni già espone per la classe di età precedente: l'andamento numerico, infatti, descrive, per gli anni finali della previsione, una curva discendente in tutte le aree della provincia con particolare intensità, ancora una volta, nei comuni della fascia metropolitana il cui processo di invecchiamento influisce in misura evidente sulla riduzione della natalità e dei contingenti infantili. In particolare, il decremento più consistente verrà registrato, ancora una volta, nel distretto n. 3 di Modena (il Comune di Modena), dove la consistenza di queste generazioni pare destinata a ridursi del 16% al 2011 (cioè a 3.300 unità in termini assoluti). Negativo viene previsto l'andamento in quasi tutti i distretti della provincia, particolarmente nei distretti di Carpi (-21%), di Mirandola (-20%).

Unica eccezione, rispetto al decremento complessivo, si ipotizza per i distretti di Castelfranco E. e di Pavullo n. F., dove il trend di queste coorti appare, in termini prospettici, sostanzialmente stazionario. Nel caso del distretto di Castelfranco E. il sostegno alla natalità ed alla numerosità dei contingenti più giovani deriva dai recenti movimenti immigratori nell'area, che hanno prodotto una struttura per età della popolazione più giovane rispetto alla media della provincia; per la collina e per la montagna in genere, in particolare per il distretto di Pavullo, influiscono analogamente i recenti flussi immigratori, che contribuiscono a sostenere un tasso di natalità, che comunque in rapporto alla popolazione residente nel suo complesso ha raggiunto un livello fisiologico minimo.

*La classe
3-5 anni di età*

**Graf. L Popolazione residente in età 6-10 anni: previsioni 1996-2011
Provincia di Modena**

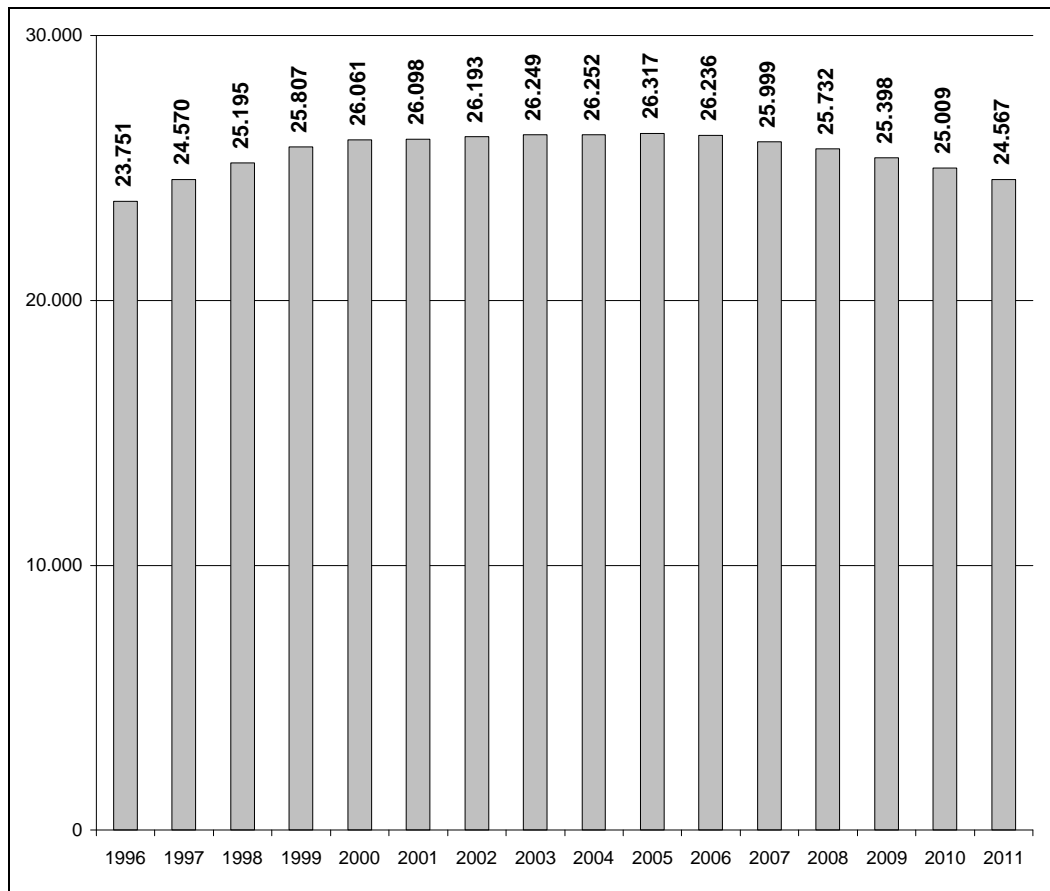

*La classe
6-10 anni di età*

Nel 1996, i bambini in età 6-10 anni residenti in provincia di Modena ammontano a 23.751 unità (il 3,9% della popolazione totale). Essi approssimano quasi interamente il **contingente di scolari della scuola elementare**.

L'andamento complessivo di questa coorte descrive una parabola dapprima crescente sino al 2004 (26.250 unità, +10% rispetto al 1996) e quindi lentamente degradante verso il valore previsto nell'anno 2011 pari a 24.500 unità (+3,4%).

La variazione prevista in termini assoluti rispetto al 1996 ammonta a +2.500 negli anni di massima espansione, per poi ridimensionare la propria consistenza sulle +800 unità del 2011. Tale evoluzione è dovuta naturalmente alla ripresa del livello assoluto di natalità, che ha caratterizzato i primi anni '90 e che pare destinata a proseguire sino al termine del decennio, per poi ridursi per effetto della progressiva contrazione delle coorti in età feconda.

Un simile andamento caratterizzerà tutte le aree della programmazione sovracomunale, con particolari accentuazioni sia in termini di consistenza assoluta sia in riferimento all'anno rispetto al quale verrà registrata l'inversione di tendenza.

In riferimento ai singoli distretti, si rileva, per il comune di Modena (distretto n. 3) un incremento del contingente sino all'anno 2004 (+9,5%) e quindi il successivo decremento ridurrà la sua numerosità nuovamente sui livelli iniziali del 1996.

Negativa viene prevista, al termine del periodo considerato, l'evoluzione di questo contingente nell'area della Bassa pianura (-4,5% rispetto al 1996) e, per la prima volta, nel distretto di Sassuolo (-3,6%)

Sempre positivo, invece, il trend registrato per questa coorte, in particolare, nel distretto di Castelfranco E. (+15,6%), di Vignola (+23,1%) e di Pavullo (+12,6%).

**Graf. M Popolazione residente in età 11-13 anni: previsioni 1996-2011
Provincia di Modena**

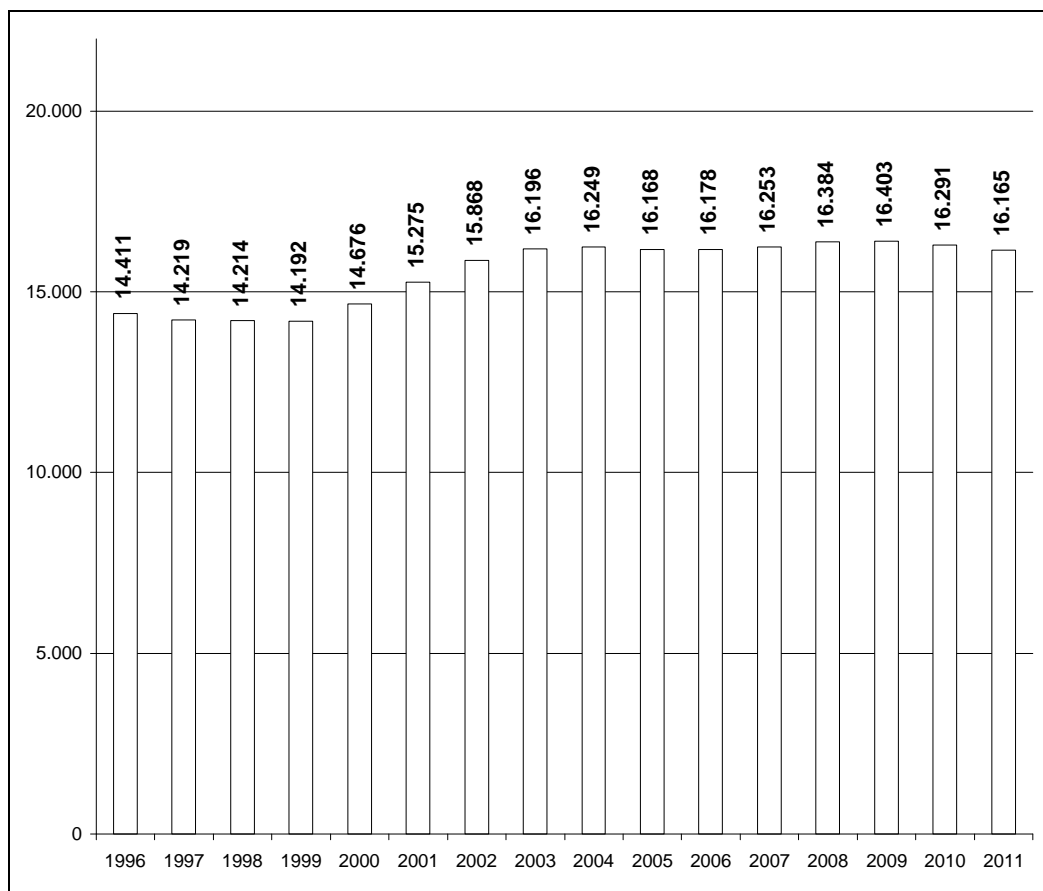

La classe di età 11!-!13 anni corrisponde, in larga misura, al contingente di **studenti della scuola media inferiore**: al 1996, la sua numerosità ammonta a 14.411 unità, pari al 2,3% del complesso dei residenti.

Il trend numerico previsto per queste coorti risente ovviamente dell'andamento delle coorti immediatamente precedenti. La sua consistenza viene prevista sostanzialmente stabile sino all'anno 2000 e quindi la sua ripresa, negli anni immediatamente successivi, effetto della più intensa natalità degli anni '90, ne manterrà la consistenza intorno ad oltre 16mila unità (+12,2% rispetto al 1996).

L'incremento di questo contingente viene previsto di analoga intensità in tutte le aree della programmazione sovracomunale, con particolare accentuazione, tuttavia, nell'area della pianura centrale o metropolitana.

E sarà, ancora una volta, il comune di Modena a registrare la performance più consistente, in termini assoluti (+600 unità, +16,9%); rilevante viene anche prevista la variazione per il distretto di Castelfranco (+250 unità, +19%) ed in quello di Vignola (+500 unità, +32%), per effetto dei consistenti flussi migratori di nuovo insediamento nell'area.

*La classe
11-13 anni di età*

**Graf. N Popolazione residente in età 14-18 / 15-19 anni.
Previsioni 1995-2010 Provincia di Modena**

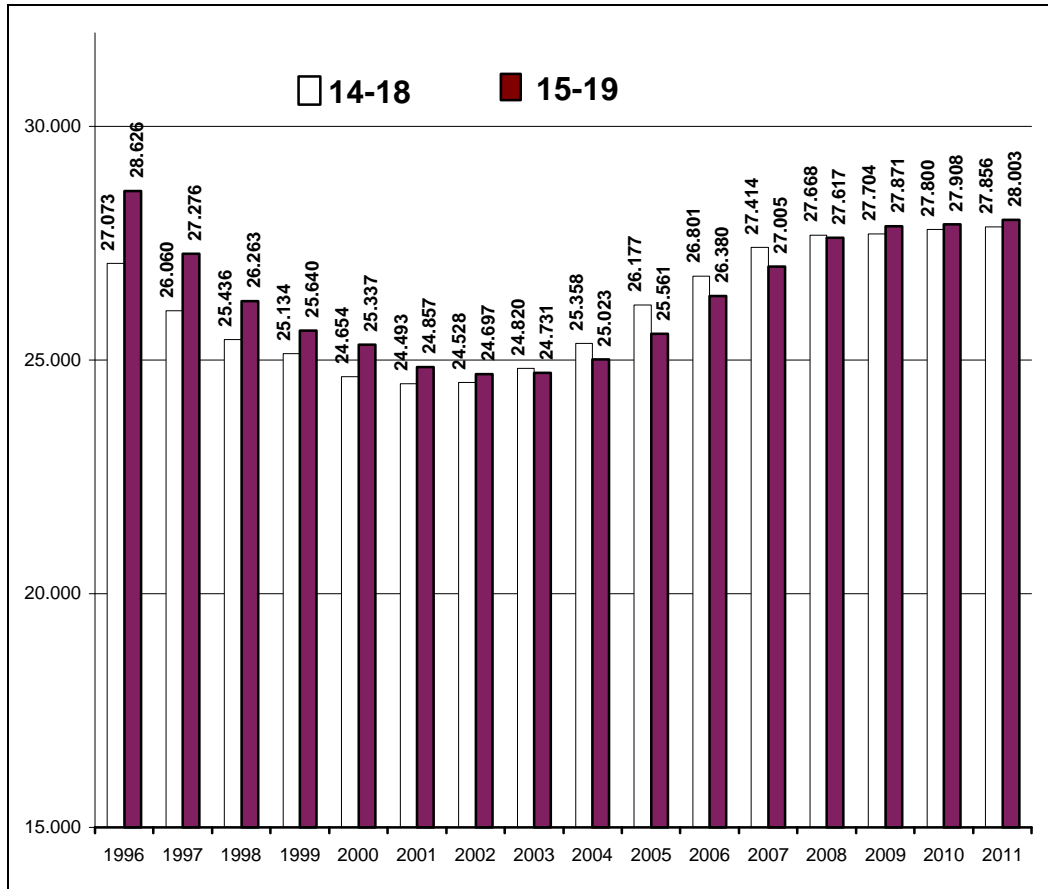

*Le classi
14-18 /15-19
anni di età*

Le classi di età 14-18 anni, ovvero 15-19 anni, comprendono al loro interno, sia pur con approssimazione variabile, il contingente di studenti che contribuiscono a formare **l'utenza della scuola media superiore**, tenuto conto della propensione alla scolarità dei residenti e dei movimenti pendolari per motivi di studio tra le varie realtà provinciali. Al 31 dicembre 1996, tali coorti contano nella nostra provincia rispettivamente 27.073 e 28.626 unità (il 4,4/4,7% della popolazione complessiva); l'evoluzione prevista per entrambi i contingenti è ovviamente analoga e descrive una progressiva riduzione sino all'anno 2002 (24.500 unità) ed una successiva ripresa negli anni successivi sino al 2011.

Al termine dell'arco previsivo, per effetto di compensazioni interne, i contingenti assumeranno una consistenza pressoché analoga (28.000 unità), pari a +800 unità circa per la classe 14-18 anni mentre la classe 15-19 anni denuncerà una stazionarietà di segno negativo (-600 unità) per effetto della riduzione numerica dei diciannovenni (-13% rispetto al 1996).

Tale andamento viene confermato nei vari ambiti territoriali con evidenti peculiarità: nei distretti di Mirandola (-6%, -10% rispettivamente) e di Carpi (-2,5%, -9,9%) il decremento sarà consistente, così come nel distretto di Sassuolo, anche per la dinamica registrata nella comunità montana Modena Ovest ricompresa nel suo ambito. (-6%, -9%).

Sostanziale stabilità viene prevista per queste coorti nel distretto di Modena (+1%, -1%), in espansione invece nei comuni della sua cintura.

Positivo, inoltre, al termine del periodo previsivo, l'andamento di questa coorte di giovani nel distretto di Vignola (+9%, +1%) e di Castelfranco E. (+10%, +5%), i quali contribuiranno ad alimentare, anche in virtù dell'innalzamento dei livelli di scolarità, il contingente di studenti della scuola media superiore del bacino centrale.

**Graf. O Popolazione residente in età 19-29 anni: previsioni 1996-2011
Provincia di Modena**

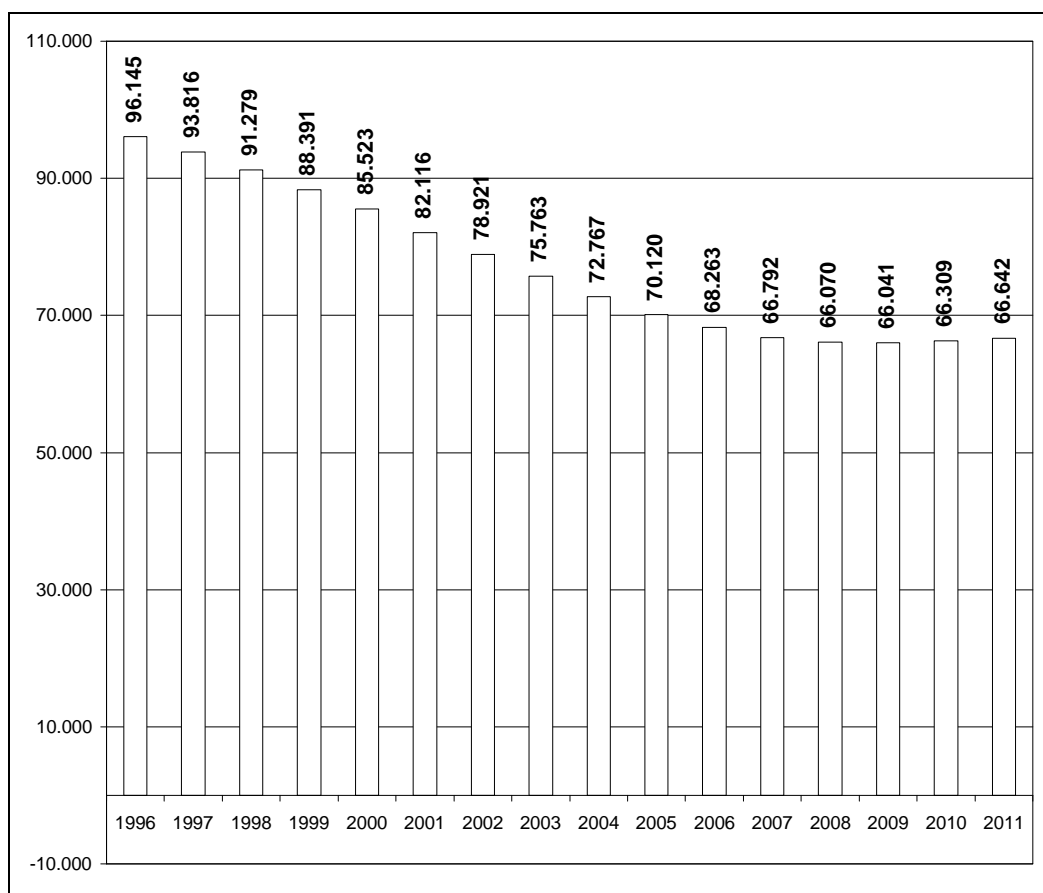

Al 1996, le persone residenti nella nostra provincia in età 19|--|29 anni ammontano a 96.145 unità (il 15,7% del complesso della popolazione residente). In questa classe di età vengono avvertiti in misura evidente gli effetti della drastica riduzione della natalità che ha caratterizzato progressivamente il periodo a partire dalla fine degli anni '70. Le previsioni per questa classe di età segnalano un andamento numerico di forte riduzione sino all'anno 2011, anno in cui la consistenza di questa coorte ammonterà a 66.650 unità (-29.500 unità, -30% rispetto al '95). L'anno 2011 dovrebbe, tuttavia, segnalare una ripresa nella consistenza numerica di questa classe di età, che sarà frutto dei più elevati livelli assoluti di natalità che hanno caratterizzato gli anni '90. Un simile andamento sarà registrato, in misura più o meno consistente, in tutte le aree della programmazione sovracomunale.

Questa classe di età racchiude **l'area della disoccupazione giovanile** e la sua prospettata riduzione numerica lascia intravedere una minore pressione sul mercato del lavoro, con conseguente allentamento dell'emergenza in virtù del fattore demografico.

In riferimento agli ambiti territoriali sovracomunali identificati dai distretti, viene prevista una riduzione generalizzata di queste coorti, con particolari accentuazioni nel comune di Modena (distretto n. 3, -35% rispetto al 1996), nel distretto di Carpi (-38%) ed in quello di Mirandola (-35%).

*La classe
19-29 anni di età*

**Graf. P Popolazione residente in età 30-59 anni: previsioni 1996-2011
Provincia di Modena**

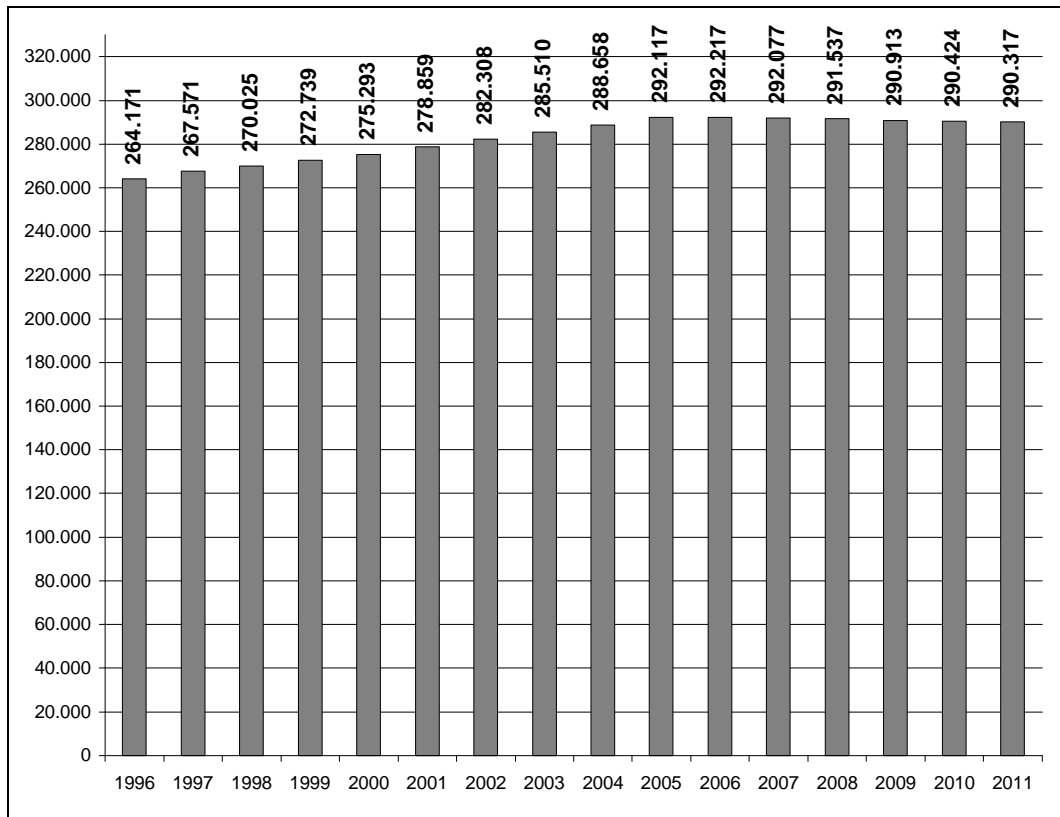

*La classe
30-59 anni di età*

Al 1996, la popolazione in età 30-59 anni rileva una consistenza assoluta pari a 264.171 unità, corrispondenti al 44,1% del complesso dei residenti.

Questa classe di età, di gran lunga la più numerosa fra quelle considerate, costituisce il **corpo centrale della popolazione** complessiva nonché della popolazione attiva.

Tale contingente è costituito per il 75% circa da occupati, per il 3% da disoccupati, a fronte di un numero di casalinghe e di ritirati dal lavoro pari al 13% e al 7% rispettivamente.

L'andamento previsto mostra un incremento sostenuto per tutto il periodo sino all'anno 2006, pari a +3.000 unità circa ogni anno, seguito da un rallentamento prima e quindi da una lieve riduzione negli anni sino al 2010. Al termine del periodo previsivo, pertanto, questa fascia di età ammonterà a 290mila residenti circa (+26.600 unità, +10%).

Le aree della programmazione sovracomunale saranno interessate da un simile sviluppo in misura omogenea e proporzionale e risulterà particolarmente accentuata nei distretti caratterizzati dai flussi immigratori più consistenti, in particolar misura nel distretto di Sassuolo (6.000 unità, + 12%), di Castelfranco (+6.000 unità, +26%) e di Vignola (+4.000 unità, +13%).

Nel distretto di Modena, il contingente centrale di popolazione residente pare destinato, dopo un periodo espansivo, compreso tra il 1997 ed il 2008, ad una condizione finale di sostanziale stabilità rispetto al 1996 (+3,4%).

**Graf. Q Popolazione residente in età 60 anni e oltre: previsioni 1996-2011
Provincia di Modena**

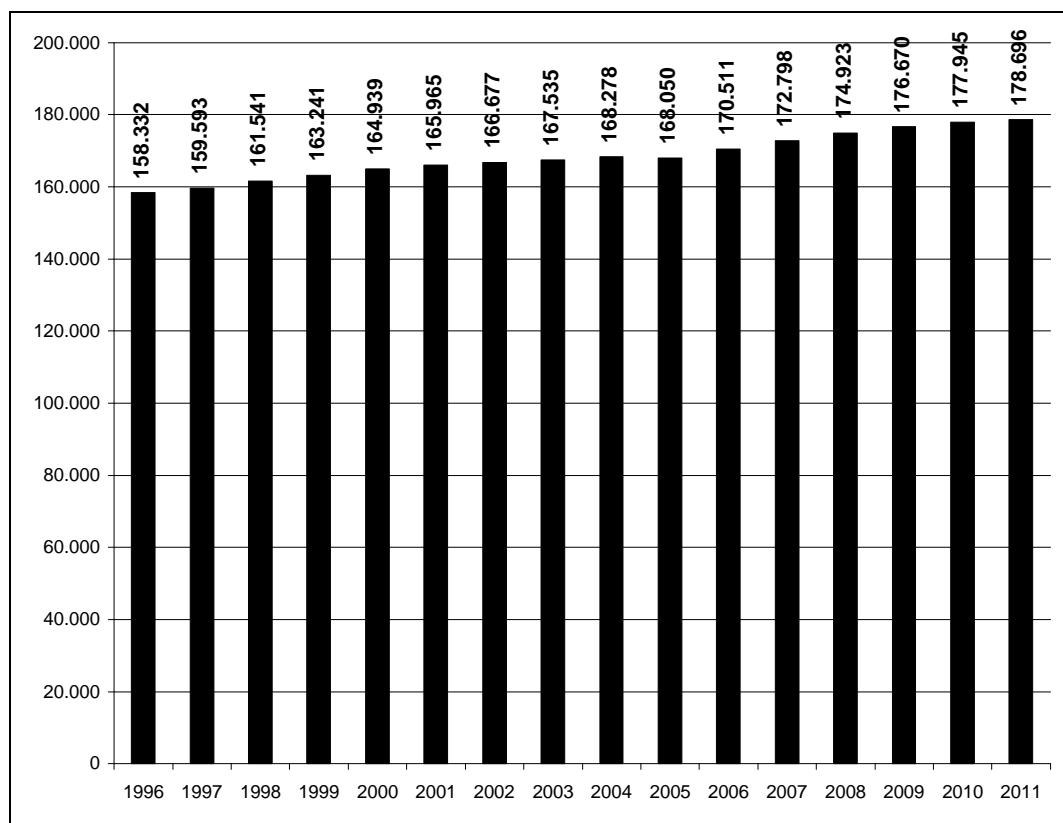

Al 1996, le persone residenti nella nostra provincia in età di 60 anni e oltre ammontano a 158.332 unità. Esse costituiscono il 25% del complesso della popolazione residente.

Tale classe di età comprende le varie graduazioni, con intensità crescente, di persone definite in **età senile**, cui corrispondono differenziate problematiche di natura socio-assistenziale. Al 1996, la composizione interna di questo contingente registra 37.358 unità (il 23,6%) per la classe 60-64 anni di età, 89.988 persone in età 65-79 anni (il 56,8%) e 30.986 ultraottantenni. L'incremento di queste coorti, al termine del periodo previsivo, risulterà complessivamente pari a +20mila unità in termini assoluti (+ 12,6% rispetto al 1996). In rapporto ai diversi contingenti che la compongono, si prospetta una crescita di oltre 6mila unità per la classe 60-64 anni di età, di +11mila unità per la classe 65-79 anni e di circa 4mila unità per il contingente degli ultraottantenni. Tali valori esprimono in termini reali la consistenza del fenomeno legato all'invecchiamento della popolazione ed ai suoi effetti sulle classi di età più avanzate.

La dinamica, nei vari ambiti territoriali, mostra accentuazioni differenziate, in relazione ai diversificati stadi di invecchiamento della popolazione residente in ciascuna area.

Il distretto di Modena pare destinato realizzare l'incremento numerico assoluto più consistente (+4.120 unità, +8,9%), ma risulterà proporzionalmente più rilevante la crescita di 5mila unità ultrasessantenni (pari al +21% rispetto al 1996) prevista per il distretto n. 4 di Sassuolo, l'area demograficamente "più giovane" dell'intero ambito provinciale.

L'incremento del numero degli anziani residenti sarà ovviamente un fenomeno diffuso in tutte le realtà comunali, con intensità tuttavia correlata con il diverso stadio di invecchiamento della popolazione.

*La classe
60 anni e oltre*

**PROSPETTI STATISTICI
PROVINCIALI E SOVRACOMUNALI**

PROVINCIA DI MODENA

Popolazione e famiglie residenti per ipotesi evolutive. Previsione 1996-2011

Anni	IPOTESI MEDIA (Flussi migratori = media 1991-1996)				IPOTESI MINIMA (assenza di flussi migratori)		IPOTESI C (flussi migratori più intensi del 10%)	
	Popolazione		Famiglie		Popolazione	Famiglie	Popolazione	Famiglie
	valori assoluti	variaz. % su 1996	valori assoluti	variaz. % su 1996	valori assoluti	valori assoluti	valori assoluti	valori assoluti
1996	613.625	0,0	238.347	0,0	613.625	238.347	613.625	238.347
1997	615.620	0,3	240.583	0,9	607.097	237.273	615.929	240.702
1998	617.511	0,6	242.966	1,9	601.389	236.664	618.137	243.209
1999	619.289	0,9	245.328	2,9	596.252	236.267	620.239	245.700
2000	620.935	1,2	247.661	3,9	591.596	236.049	622.218	248.165
2001	622.450	1,4	249.963	4,9	587.350	235.986	624.072	250.605
2002	623.825	1,7	252.230	5,8	585.319	236.817	625.793	253.015
2003	625.043	1,9	254.455	6,8	579.872	236.247	627.365	255.388
2004	626.103	2,0	256.635	7,7	576.555	236.541	628.785	257.721
2005	626.987	2,2	258.763	8,6	573.473	236.929	630.035	260.005
2006	627.700	2,3	260.839	9,4	570.601	237.402	631.119	262.242
2007	628.241	2,4	262.861	10,3	567.914	237.950	632.036	264.430
2008	628.616	2,4	264.831	11,1	565.394	238.568	632.792	266.569
2009	628.839	2,5	266.753	11,9	563.024	239.250	633.400	268.665
2010	628.907	2,5	268.625	12,7	560.789	239.991	633.857	270.715
2011	628.839	2,5	270.454	13,5	558.677	240.786	634.181	272.724

PROVINCIA DI MODENA

Popolazione e famiglie residenti per ipotesi previsive. Periodo 1996-2011.

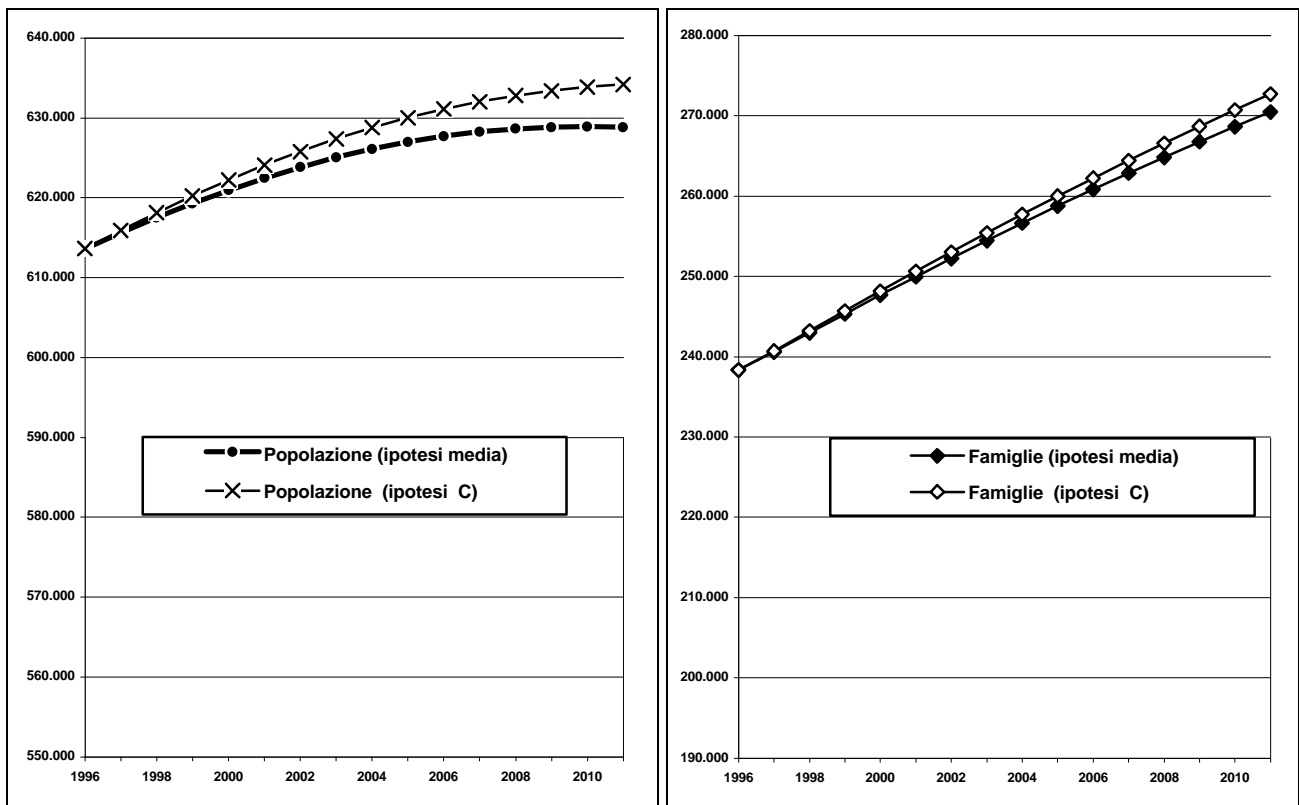

PROVINCIA DI MODENA

Popolazione residente per classi di età - Previsioni 1996-2011 **Ipotesi Media.**

Anni	Classi di età												Totale
	0-2	3-5	6-10	11-13	14	15-18	19	20-29	30-59	60-64	65-79	80-W	
1996	14.598	15.144	23.751	14.411	5.012	22.061	6.565	89.580	264.171	37.358	89.988	30.986	613.625
1997	14.729	15.063	24.570	14.219	4.856	21.204	6.073	87.743	267.571	37.796	92.293	29.504	615.620
1998	14.747	15.074	25.195	14.214	4.856	20.581	5.683	85.596	270.025	38.840	94.664	28.037	617.511
1999	14.636	15.149	25.807	14.192	4.913	20.221	5.418	82.973	272.739	39.050	96.719	27.472	619.289
2000	14.509	15.279	26.061	14.676	4.664	19.990	5.347	80.176	275.293	39.535	96.835	28.570	620.935
2001	14.345	15.298	26.098	15.275	4.852	19.642	5.215	76.901	278.859	39.909	96.430	29.627	622.450
2002	14.144	15.186	26.193	15.868	4.891	19.637	5.060	73.862	282.308	39.703	96.551	30.423	623.825
2003	13.910	15.060	26.249	16.196	5.148	19.672	5.059	70.704	285.510	38.958	97.331	31.245	625.043
2004	13.646	14.896	26.252	16.249	5.450	19.907	5.116	67.651	288.658	38.332	98.104	31.843	626.103
2005	13.345	14.694	26.317	16.168	5.483	20.694	4.867	65.253	292.117	36.731	98.757	32.562	626.987
2006	13.033	14.461	26.236	16.178	5.476	21.325	5.055	63.208	292.217	38.480	98.967	33.064	627.700
2007	12.711	14.196	25.999	16.253	5.503	21.911	5.094	61.698	292.077	40.365	98.852	33.581	628.241
2008	12.406	13.895	25.732	16.384	5.402	22.266	5.351	60.719	291.537	41.947	99.000	33.976	628.616
2009	12.125	13.583	25.398	16.403	5.487	22.218	5.654	60.388	290.913	43.269	99.221	34.180	628.839
2010	11.867	13.261	25.009	16.291	5.578	22.221	5.686	60.623	290.424	45.074	98.331	34.541	628.907
2011	11.640	12.957	24.567	16.165	5.532	22.323	5.679	60.962	290.317	43.728	100.196	34.771	628.839

PROVINCIA DI MODENA

Popolazione residente per particolari classi di età - Previsioni 1996-2011. **Ipotesi media**

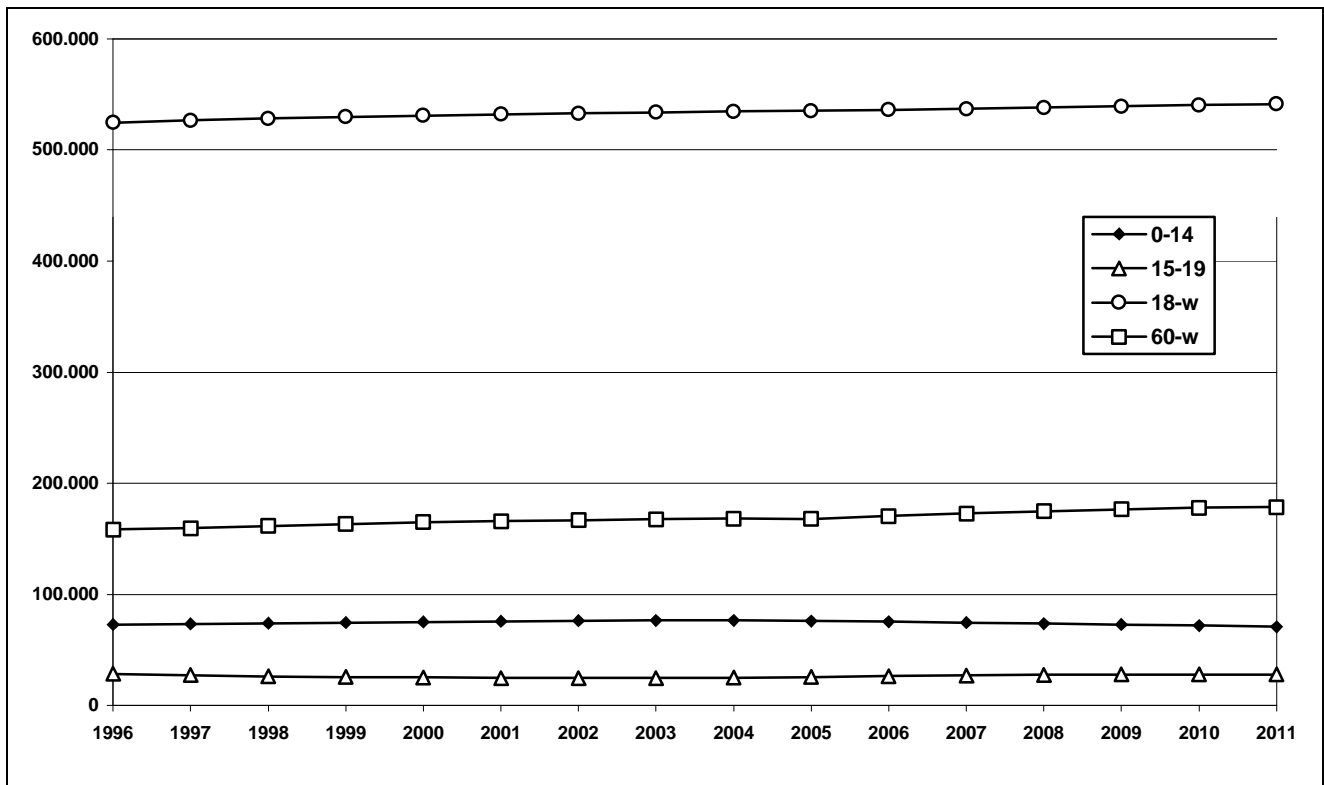

BASSA PIANURA

Popolazione e famiglie residenti per ipotesi evolutive. Previsione 1996-2011

Anni	IPOTESI MEDIA (Flussi migratori = media 1991-1996)				IPOTESI MINIMA (assenza di flussi migratori)		IPOTESI C (flussi migratori più intensi del 10%)	
	Popolazione		Famiglie		Popolazione	Famiglie	Popolazione	Famiglie
	valori assoluti	variaz. % su 1996	valori assoluti	variaz. % su 1996	valori assoluti	valori assoluti	valori assoluti	valori assoluti
1996	87.175	0,0	32.888	0,0	87.175	32.888	87.175	32.888
1997	87.253	0,1	33.068	0,5	86.199	32.671	87.307	33.089
1998	87.313	0,2	33.280	1,2	85.335	32.529	87.422	33.321
1999	87.355	0,2	33.486	1,8	84.558	32.418	87.519	33.548
2000	87.378	0,2	33.686	2,4	83.854	32.333	87.597	33.770
2001	87.383	0,2	33.881	3,0	83.213	32.271	87.658	33.987
2002	87.369	0,2	34.070	3,6	82.910	32.340	87.701	34.198
2003	87.332	0,2	34.251	4,1	82.086	32.204	87.721	34.402
2004	87.269	0,1	34.423	4,7	81.586	32.194	87.716	34.598
2005	87.182	0,0	34.586	5,2	81.122	32.197	87.687	34.785
2006	87.071	-0,1	34.741	5,6	80.690	32.212	87.634	34.965
2007	86.934	-0,3	34.887	6,1	80.286	32.238	87.557	35.135
2008	86.774	-0,5	35.024	6,5	79.907	32.273	87.456	35.298
2009	86.591	-0,7	35.153	6,9	79.551	32.318	87.332	35.452
2010	86.386	-0,9	35.273	7,3	79.216	32.371	87.187	35.598
2011	86.161	-1,2	35.385	7,6	78.899	32.431	87.022	35.737

BASSA PIANURA

Popolazione e famiglie residenti per ipotesi previsive. Periodo 1996-2011.

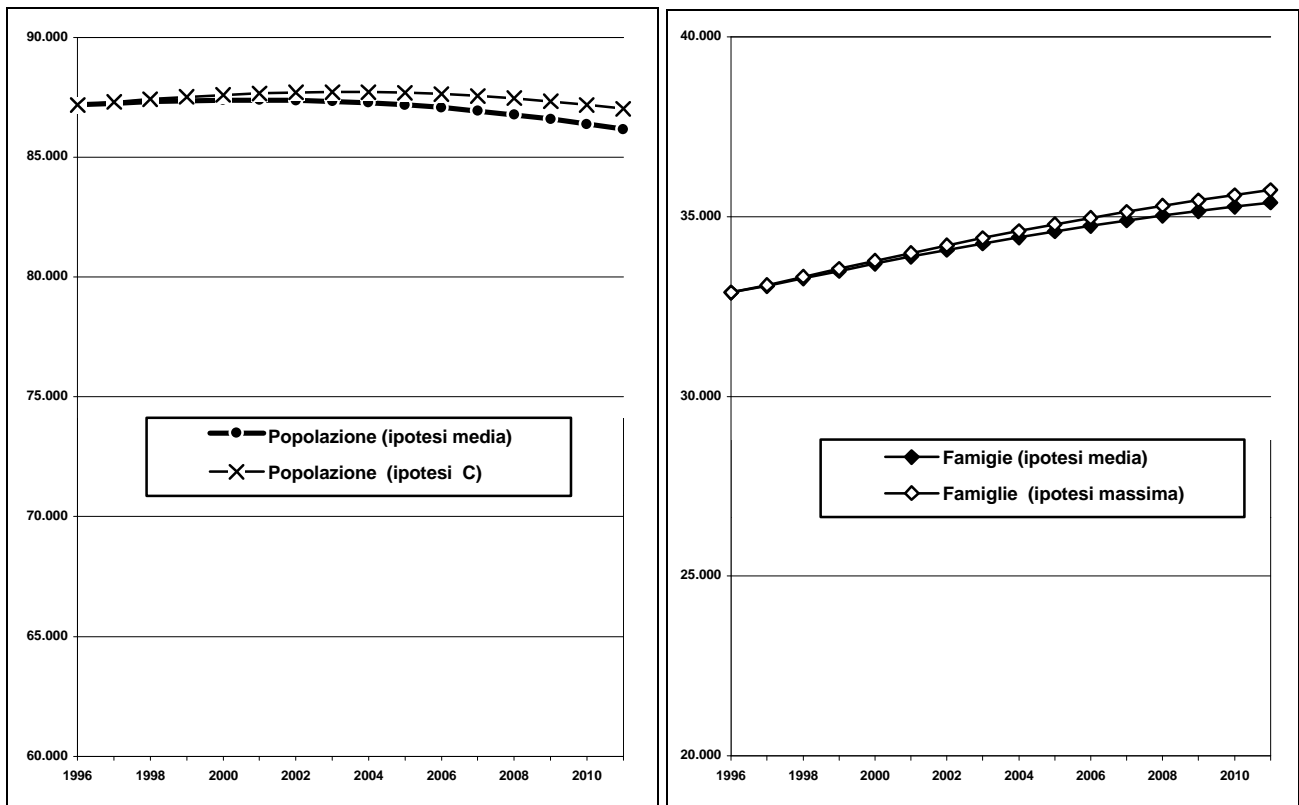

BASSA PIANURA

Popolazione residente per classi di età - Previsioni 1996-2011 **Ipotesi Media.**

Anni	Classi di età												Totale
	0-2	3-5	6-10	11-13	14	15-18	19	20-29	30-59	60-64	65-79	80-W	
1996	1.932	2.049	3.299	2.123	751	3.272	990	12.463	36.330	5.450	13.773	4.743	87.175
1997	1.949	2.021	3.366	2.098	710	3.115	928	12.271	36.699	5.486	14.128	4.484	87.253
1998	1.927	1.988	3.484	2.026	742	3.004	841	11.999	36.972	5.596	14.503	4.230	87.313
1999	1.903	1.991	3.498	2.029	731	3.040	726	11.663	37.290	5.503	14.849	4.132	87.355
2000	1.881	2.008	3.486	2.078	685	2.975	817	11.229	37.597	5.527	14.782	4.313	87.378
2001	1.857	1.986	3.500	2.150	670	2.908	771	10.762	38.099	5.547	14.645	4.488	87.383
2002	1.830	1.962	3.499	2.168	733	2.869	730	10.338	38.568	5.460	14.583	4.629	87.369
2003	1.797	1.940	3.450	2.222	734	2.860	763	9.886	38.911	5.374	14.584	4.809	87.332
2004	1.756	1.916	3.437	2.227	742	2.864	751	9.495	39.369	5.211	14.569	4.932	87.269
2005	1.709	1.889	3.441	2.199	751	2.920	705	9.093	39.920	4.961	14.529	5.064	87.182
2006	1.662	1.856	3.403	2.166	789	3.002	691	8.751	39.935	5.209	14.457	5.151	87.071
2007	1.615	1.815	3.362	2.170	747	3.057	753	8.452	39.860	5.544	14.335	5.223	86.934
2008	1.570	1.768	3.322	2.186	723	3.069	755	8.277	39.774	5.721	14.306	5.303	86.774
2009	1.525	1.721	3.273	2.164	756	3.051	762	8.191	39.613	6.024	14.173	5.338	86.591
2010	1.484	1.675	3.215	2.141	750	3.055	772	8.226	39.433	6.320	13.923	5.393	86.386
2011	1.445	1.629	3.150	2.119	740	3.017	809	8.182	39.331	6.207	14.093	5.440	86.161

BASSA PIANURA

Popolazione residente per particolari classi di età - Previsioni 1996-2011. **Ipotesi media**

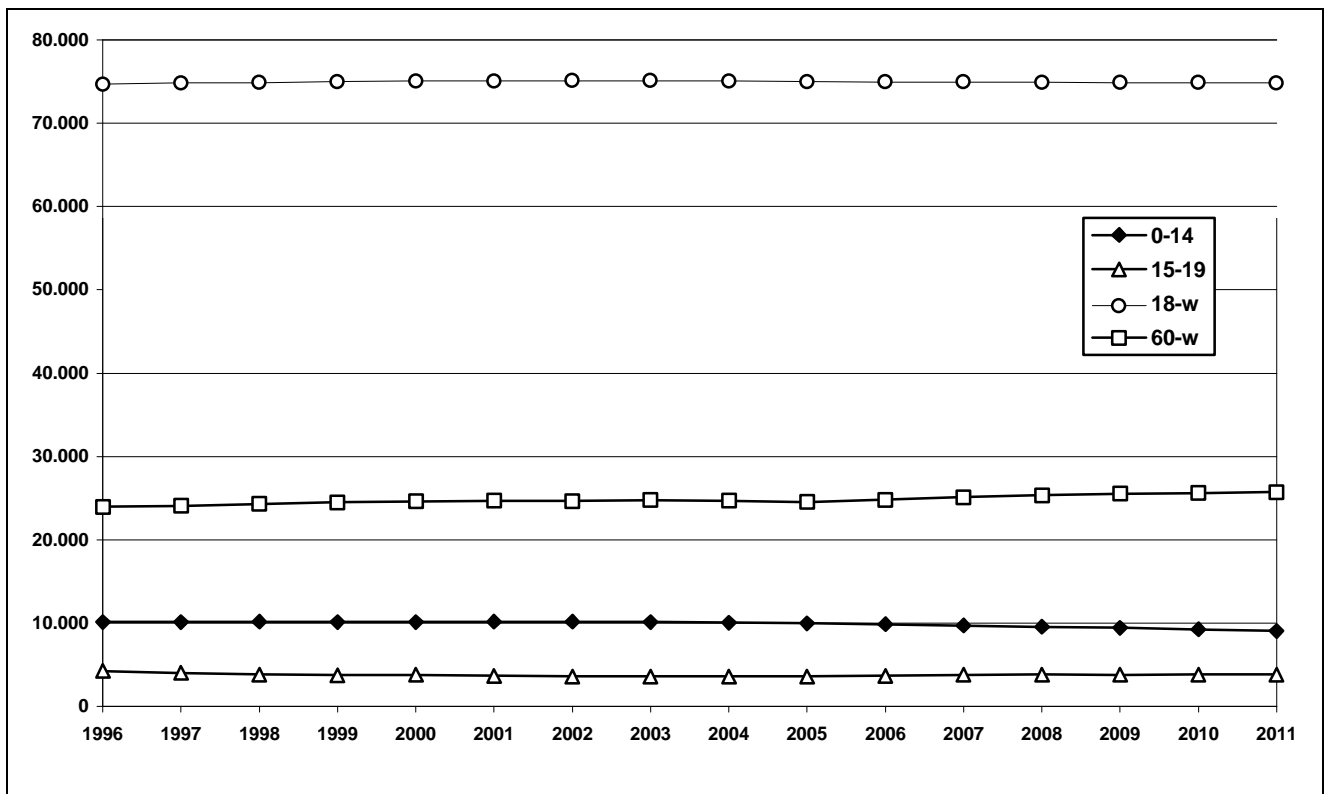

AREA METROPOLITANA

Popolazione e famiglie residenti per ipotesi evolutive. Previsione 1996-2011

Anni	IPOTESI MEDIA (Flussi migratori = media 1991-1996)				IPOTESI MINIMA (assenza di flussi migratori)		IPOTESI C (flussi migratori più intensi del 10%)	
	Popolazione		Famiglie		Popolazione	Famiglie	Popolazione	Famiglie
	valori assoluti	variaz. % su 1996	valori assoluti	variaz. % su 1996	valori assoluti	valori assoluti	valori assoluti	valori assoluti
1996	465.852	0,0	179.837	0,0	465.852	179.837	465.852	179.837
1997	467.498	0,4	181.718	1,0	461.127	179.270	467.713	181.800
1998	469.064	0,7	183.658	2,1	457.025	179.000	469.499	183.825
1999	470.539	1,0	185.581	3,2	453.327	178.877	471.202	185.837
2000	471.909	1,3	187.482	4,3	449.969	178.880	472.805	187.831
2001	473.170	1,6	189.359	5,3	446.902	178.992	474.307	189.805
2002	474.319	1,8	191.208	6,3	445.433	179.748	475.702	191.756
2003	475.342	2,0	193.025	7,3	441.489	179.491	476.977	193.677
2004	476.241	2,2	194.808	8,3	439.082	179.858	478.133	195.569
2005	476.995	2,4	196.548	9,3	436.844	180.291	479.151	197.421
2006	477.613	2,5	198.248	10,2	434.756	180.785	480.036	199.237
2007	478.094	2,6	199.906	11,2	432.800	181.334	480.790	201.015
2008	478.442	2,7	201.523	12,1	430.964	181.934	481.413	202.755
2009	478.668	2,8	203.102	12,9	429.235	182.580	481.919	204.461
2010	478.771	2,8	204.643	13,8	427.603	183.269	482.305	206.131
2011	478.766	2,8	206.149	14,6	426.059	183.998	482.585	207.771

AREA METROPOLITANA

Popolazione e famiglie residenti per ipotesi previsive. Periodo 1996-2011.

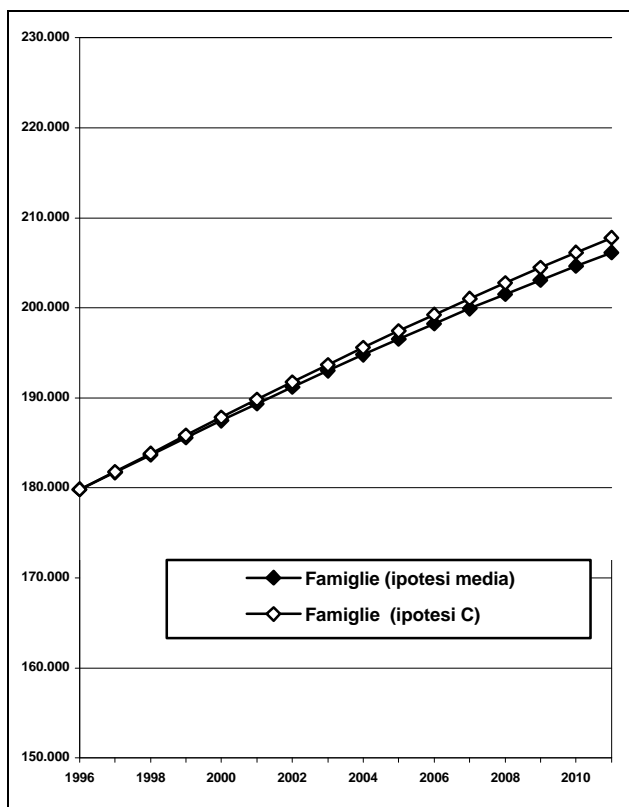
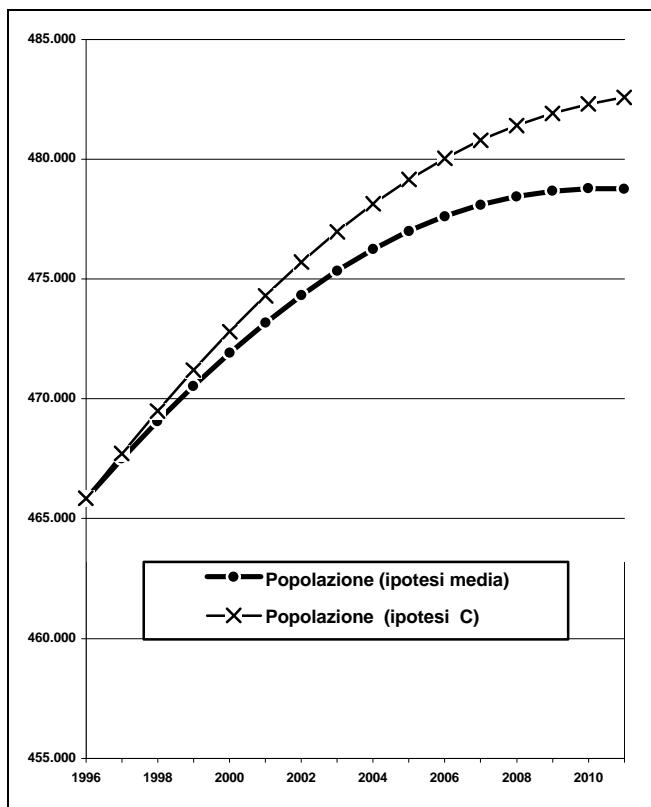

AREA METROPOLITANA

Popolazione residente per classi di età - Previsioni 1996-2011 **Ipotesi Media.**

Anni	Classi di età												Totale
	0-2	3-5	6-10	11-13	14	15-18	19	20-29	30-59	60-64	65-79	80-W	
1996	11.313	11.668	18.217	10.919	3.771	16.616	4.986	69.196	204.346	27.954	65.090	21.776	465.852
1997	11.385	11.596	18.904	10.769	3.682	15.978	4.565	67.705	206.981	28.346	66.789	20.800	467.498
1998	11.397	11.626	19.349	10.831	3.650	15.544	4.271	66.048	208.750	29.215	68.563	19.821	469.064
1999	11.269	11.713	19.843	10.814	3.733	15.219	4.130	63.904	210.785	29.584	70.092	19.452	470.539
2000	11.173	11.786	20.041	11.230	3.531	15.100	4.008	61.699	212.641	30.058	70.321	20.320	471.909
2001	11.043	11.797	20.068	11.678	3.712	14.860	3.926	59.103	215.284	30.405	70.149	21.144	473.170
2002	10.882	11.670	20.147	12.180	3.717	14.891	3.837	56.721	217.746	30.402	70.389	21.737	474.319
2003	10.697	11.573	20.208	12.390	3.948	14.957	3.806	54.236	220.175	29.845	71.215	22.293	475.342
2004	10.493	11.443	20.197	12.439	4.161	15.171	3.889	51.780	222.502	29.402	72.072	22.692	476.241
2005	10.258	11.282	20.221	12.367	4.218	15.801	3.687	49.959	225.015	28.123	72.881	23.182	476.995
2006	10.015	11.097	20.155	12.397	4.157	16.306	3.868	48.416	224.896	29.506	73.249	23.549	477.613
2007	9.764	10.893	19.927	12.485	4.210	16.747	3.872	47.298	224.732	30.799	73.466	23.903	478.094
2008	9.527	10.658	19.718	12.557	4.146	17.010	4.103	46.605	224.170	32.018	73.736	24.194	478.442
2009	9.310	10.415	19.455	12.569	4.188	16.995	4.316	46.438	223.620	32.889	74.130	24.344	478.668
2010	9.111	10.164	19.150	12.441	4.298	16.965	4.374	46.623	223.199	34.208	73.611	24.629	478.771
2011	8.939	9.927	18.803	12.344	4.218	17.105	4.313	46.989	223.082	32.996	75.222	24.827	478.766

AREA METROPOLITANA

Popolazione residente per particolari classi di età - Previsioni 1996-2011. **Ipotesi media**

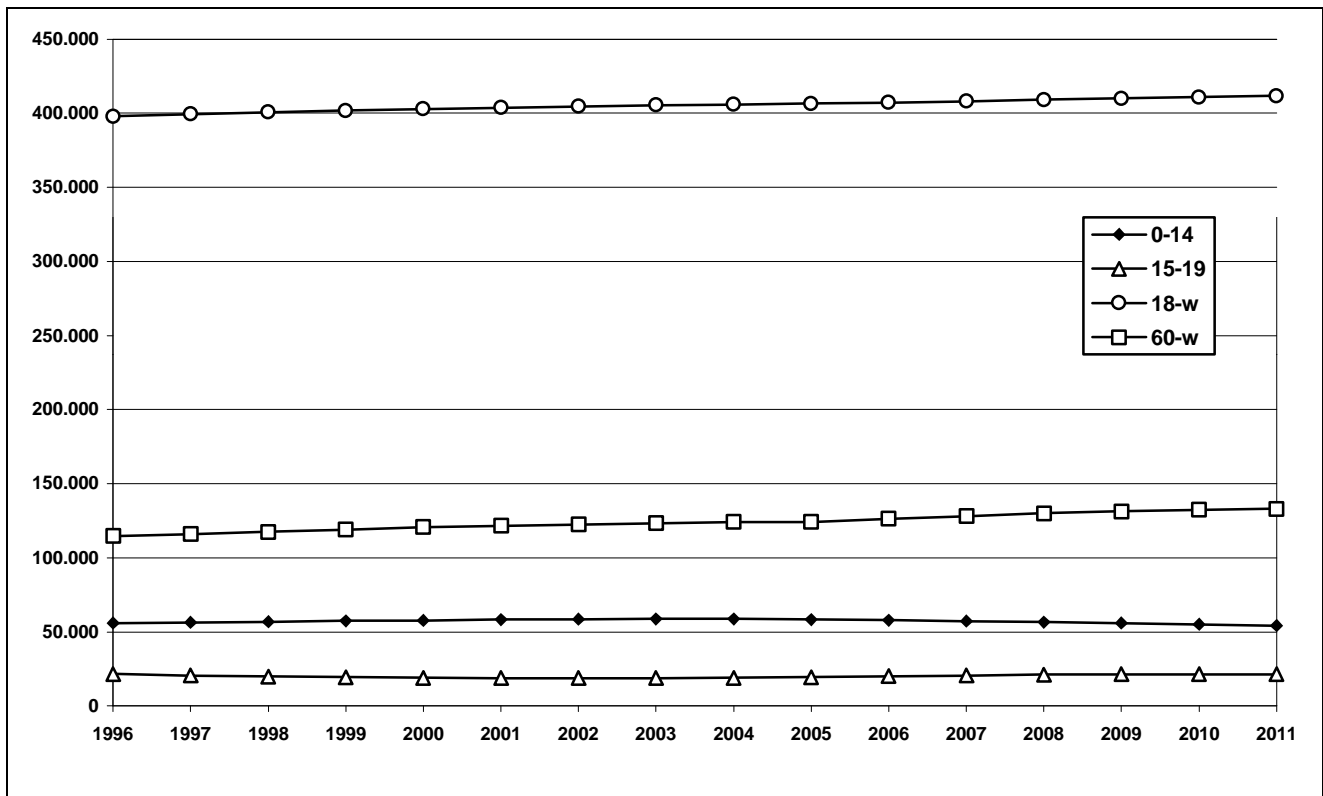

COLLINA E MONTAGNA

Popolazione e famiglie residenti per ipotesi evolutive. Previsione 1996-2011

Anni	IPOTESI MEDIA (Flussi migratori = media 1991-1996)				IPOTESI MINIMA (assenza di flussi migratori)		IPOTESI C (flussi migratori più intensi del 10%)	
	Popolazione		Famiglie		Popolazione	Famiglie	Popolazione	Famiglie
	valori assoluti	variaz. % su 1996	valori assoluti	variaz. % su 1996	valori assoluti	valori assoluti	valori assoluti	valori assoluti
1996	60.598	0,0	25.622	0,0	60.598	25.622	60.598	25.622
1997	60.869	0,4	25.796	0,7	59.770	25.332	60.910	25.813
1998	61.135	0,9	26.029	1,6	59.028	25.136	61.217	26.064
1999	61.395	1,3	26.261	2,5	58.367	24.972	61.519	26.314
2000	61.649	1,7	26.492	3,4	57.773	24.835	61.816	26.564
2001	61.897	2,1	26.723	4,3	57.235	24.722	62.107	26.813
2002	62.137	2,5	26.952	5,2	56.976	24.729	62.390	27.061
2003	62.369	2,9	27.179	6,1	56.298	24.552	62.667	27.309
2004	62.594	3,3	27.405	7,0	55.886	24.490	62.936	27.554
2005	62.810	3,7	27.629	7,8	55.507	24.441	63.197	27.798
2006	63.016	4,0	27.850	8,7	55.155	24.405	63.449	28.040
2007	63.212	4,3	28.068	9,5	54.828	24.378	63.690	28.279
2008	63.400	4,6	28.284	10,4	54.523	24.361	63.924	28.517
2009	63.580	4,9	28.498	11,2	54.238	24.352	64.149	28.752
2010	63.750	5,2	28.710	12,1	53.971	24.351	64.365	28.985
2011	63.912	5,5	28.919	12,9	53.719	24.357	64.573	29.216

COLLINA E MONTAGNA

Popolazione e famiglie residenti per ipotesi previsive. Periodo 1996-2011.

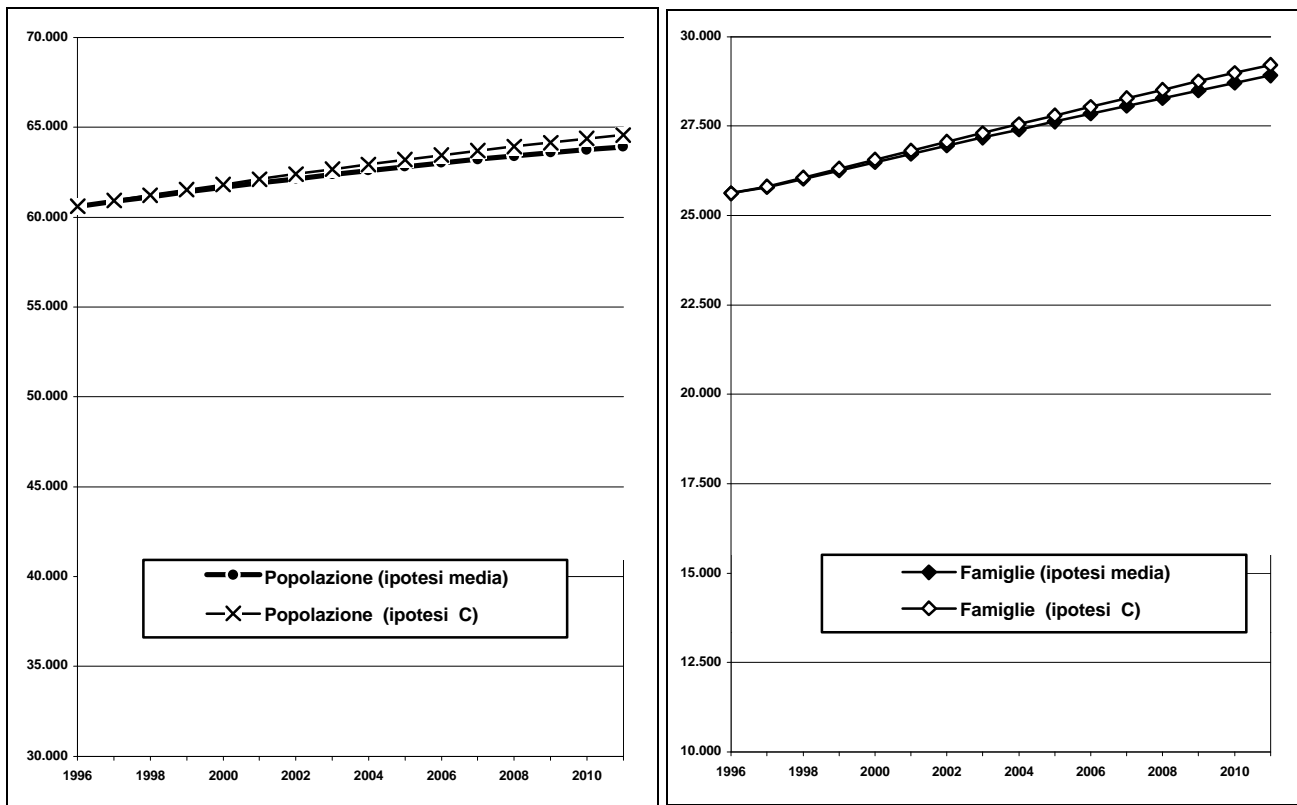

COLLINA E MONTAGNA

Popolazione residente per classi di età - Previsioni 1996-2011 **Ipotesi Media.**

Anni	Classi di età												Totale
	0-2	3-5	6-10	11-13	14	15-18	19	20-29	30-59	60-64	65-79	80-W	
1996	1.353	1.427	2.235	1.369	490	2.173	589	7.921	23.495	3.954	11.125	4.467	60.598
1997	1.394	1.447	2.301	1.352	465	2.111	580	7.767	23.892	3.964	11.377	4.220	60.869
1998	1.424	1.460	2.362	1.357	464	2.032	571	7.549	24.303	4.028	11.598	3.986	61.135
1999	1.463	1.444	2.467	1.350	449	1.962	562	7.405	24.664	3.963	11.778	3.888	61.395
2000	1.456	1.486	2.534	1.368	448	1.915	522	7.248	25.055	3.950	11.731	3.937	61.649
2001	1.446	1.515	2.530	1.447	469	1.873	517	7.035	25.477	3.956	11.636	3.995	61.897
2002	1.432	1.555	2.547	1.520	441	1.877	492	6.803	25.994	3.841	11.579	4.056	62.137
2003	1.416	1.547	2.591	1.584	466	1.855	491	6.582	26.424	3.739	11.531	4.143	62.369
2004	1.397	1.537	2.618	1.582	548	1.872	476	6.376	26.787	3.719	11.463	4.219	62.594
2005	1.378	1.523	2.655	1.602	514	1.973	475	6.201	27.181	3.647	11.346	4.316	62.810
2006	1.356	1.507	2.678	1.615	530	2.017	496	6.040	27.386	3.765	11.261	4.364	63.016
2007	1.332	1.488	2.710	1.599	546	2.106	468	5.948	27.485	4.022	11.051	4.455	63.212
2008	1.310	1.469	2.692	1.641	533	2.187	494	5.836	27.594	4.208	10.958	4.479	63.400
2009	1.290	1.447	2.670	1.670	544	2.171	576	5.759	27.681	4.356	10.918	4.498	63.580
2010	1.272	1.423	2.644	1.710	530	2.202	541	5.773	27.792	4.546	10.797	4.519	63.750
2011	1.255	1.401	2.614	1.702	575	2.202	557	5.792	27.904	4.525	10.881	4.504	63.912

COLLINA E MONTAGNA

Popolazione residente per particolari classi di età - Previsioni 1996-2011. **Ipotesi media**

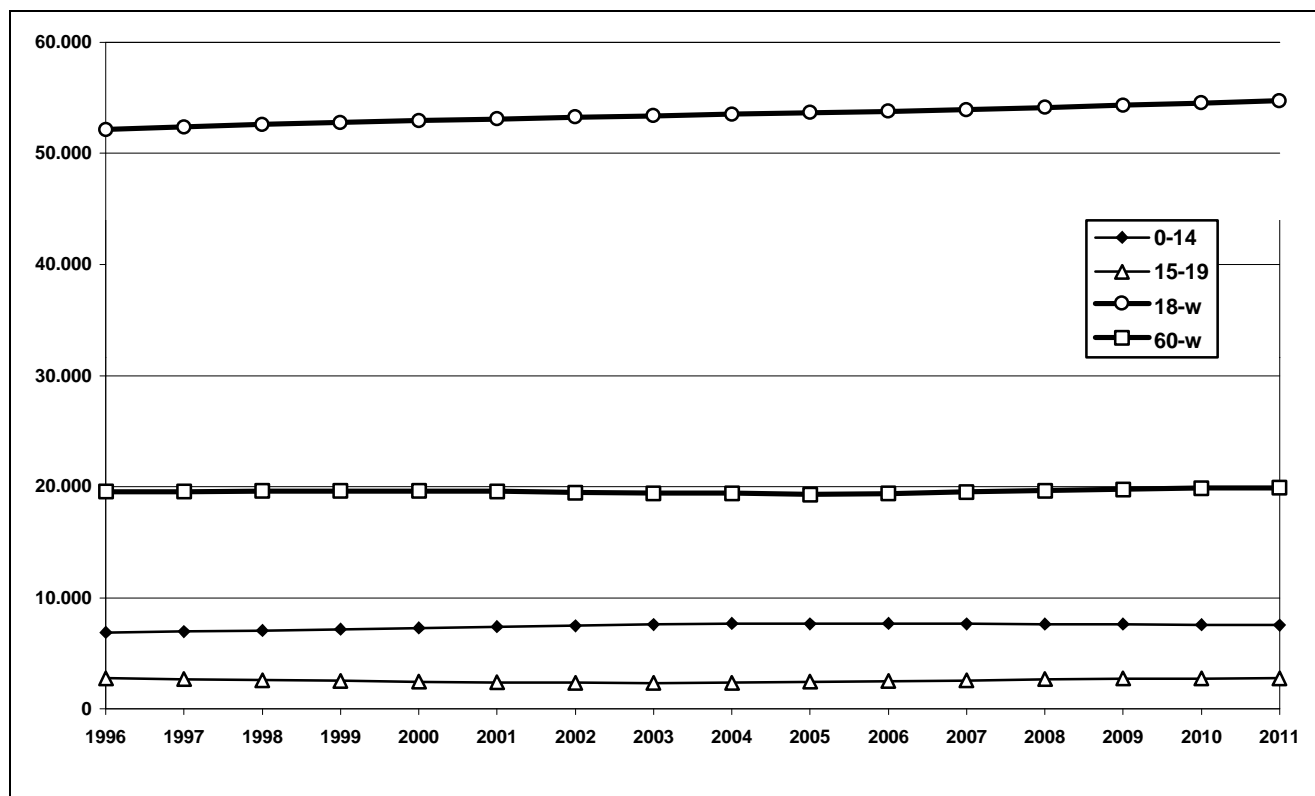

DISTRETTO N. 1 DI CARPI

Popolazione e famiglie residenti per ipotesi evolutive. Previsione 1996-2011

Anni	IPOTESI MEDIA (Flussi migratori = media 1991-1996)				IPOTESI MINIMA (assenza di flussi migratori)		IPOTESI C (flussi migratori più intensi del 10%)	
	Popolazione		Famiglie		Popolazione	Famiglie	Popolazione	Famiglie
	valori assoluti	variaz. % su 1996	valori assoluti	variaz. % su 1996	valori assoluti	valori assoluti	valori assoluti	valori assoluti
1996	89.641	0,0	34.696	0,0	89.641	34.696	89.641	34.696
1997	89.778	0,2	34.995	0,9	88.768	34.604	89.822	35.012
1998	89.904	0,3	35.364	1,9	87.965	34.607	89.994	35.399
1999	90.016	0,4	35.734	3,0	87.243	34.639	90.154	35.787
2000	90.113	0,5	36.101	4,0	86.589	34.697	90.298	36.174
2001	90.188	0,6	36.464	5,1	85.994	34.777	90.422	36.557
2002	90.241	0,7	36.822	6,1	85.713	34.983	90.524	36.937
2003	90.268	0,7	37.174	7,1	84.948	34.992	90.602	37.311
2004	90.271	0,7	37.521	8,1	84.485	35.123	90.656	37.680
2005	90.245	0,7	37.859	9,1	84.055	35.267	90.683	38.042
2006	90.193	0,6	38.190	10,1	83.654	35.425	90.683	38.397
2007	90.109	0,5	38.512	11,0	83.280	35.593	90.653	38.744
2008	89.996	0,4	38.824	11,9	82.929	35.772	90.594	39.083
2009	89.855	0,2	39.128	12,8	82.600	35.961	90.507	39.413
2010	89.688	0,1	39.424	13,6	82.289	36.158	90.395	39.737
2011	89.496	-0,2	39.712	14,5	81.996	36.364	90.259	40.053

DISTRETTO N. 1 DI CARPI

Popolazione e famiglie residenti per ipotesi previsive. Periodo 1996-2011.

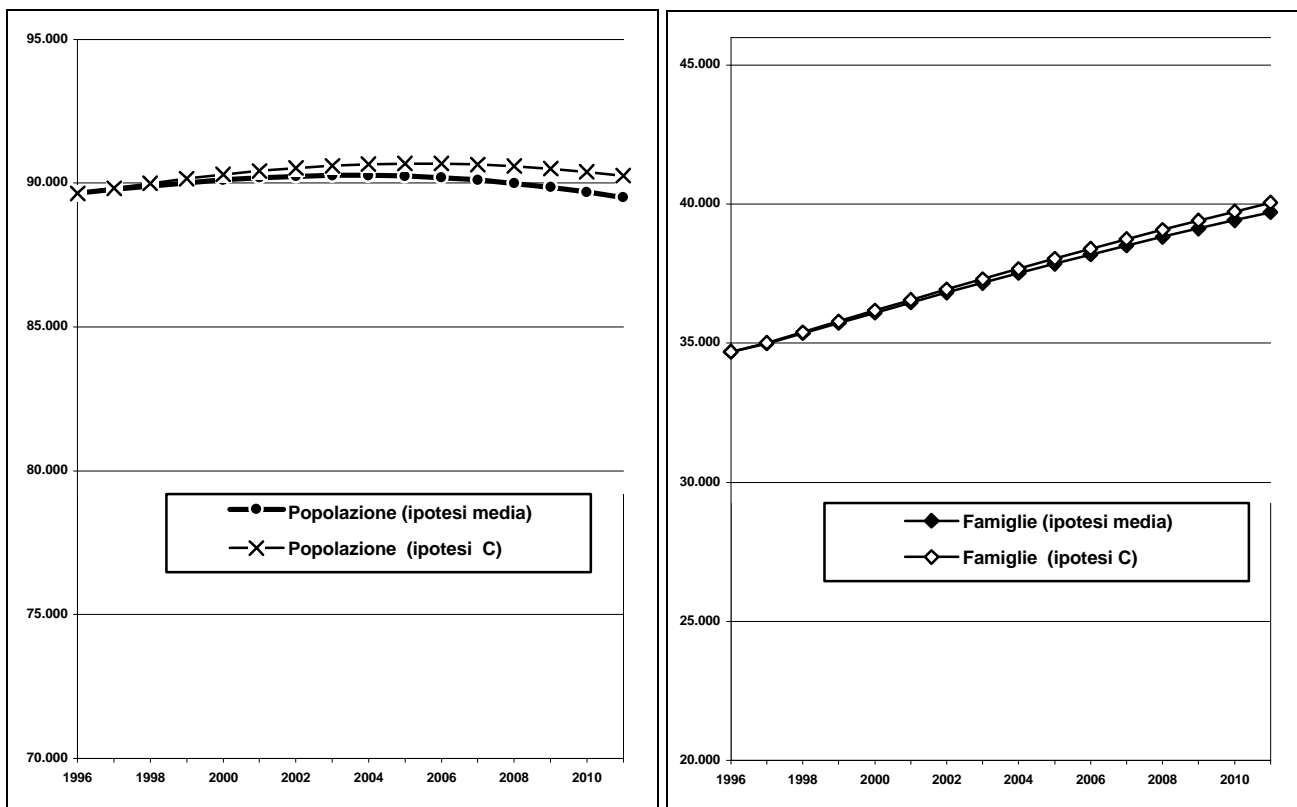

DISTRETTO N. 1 DI CARPI

Popolazione residente per classi di età - Previsioni 1996-2011 **Ipotesi Media.**

Anni	Classi di età												Totale
	0-2	3-5	6-10	11-13	14	15-18	19	20-29	30-59	60-64	65-79	80-W	
1996	2.003	2.175	3.232	2.025	704	3.124	984	13.503	39.394	5.463	12.585	4.449	89.641
1997	2.028	2.074	3.383	1.998	696	3.012	843	13.167	39.864	5.546	12.970	4.198	89.778
1998	2.010	2.111	3.462	1.940	700	2.922	812	12.769	40.085	5.768	13.361	3.962	89.904
1999	2.031	2.067	3.542	1.954	666	2.877	772	12.337	40.361	5.824	13.725	3.860	90.016
2000	2.015	2.092	3.569	1.977	669	2.803	766	11.861	40.627	5.941	13.773	4.020	90.113
2001	1.990	2.075	3.624	2.038	642	2.768	730	11.266	41.126	5.982	13.794	4.151	90.188
2002	1.955	2.095	3.520	2.179	680	2.714	722	10.805	41.433	6.014	13.865	4.258	90.241
2003	1.911	2.080	3.542	2.208	692	2.694	727	10.223	41.803	5.932	14.084	4.371	90.268
2004	1.865	2.054	3.524	2.264	704	2.720	692	9.703	42.131	5.883	14.274	4.458	90.271
2005	1.813	2.019	3.541	2.163	820	2.754	696	9.221	42.555	5.651	14.444	4.567	90.245
2006	1.762	1.976	3.511	2.200	722	2.932	668	8.882	42.363	6.014	14.542	4.620	90.193
2007	1.706	1.929	3.511	2.156	760	2.974	706	8.567	42.132	6.342	14.664	4.662	90.109
2008	1.652	1.878	3.468	2.181	720	3.041	719	8.430	41.847	6.534	14.834	4.693	89.996
2009	1.599	1.826	3.412	2.164	758	3.057	730	8.337	41.540	6.732	14.964	4.737	89.855
2010	1.553	1.771	3.345	2.184	716	2.995	847	8.295	41.310	6.976	14.884	4.813	89.688
2011	1.513	1.717	3.266	2.169	744	2.990	748	8.375	41.198	6.631	15.266	4.881	89.496

DISTRETTO N. 1 DI CARPI

Popolazione residente per particolari classi di età - Previsioni 1996-2011. **Ipotesi media**

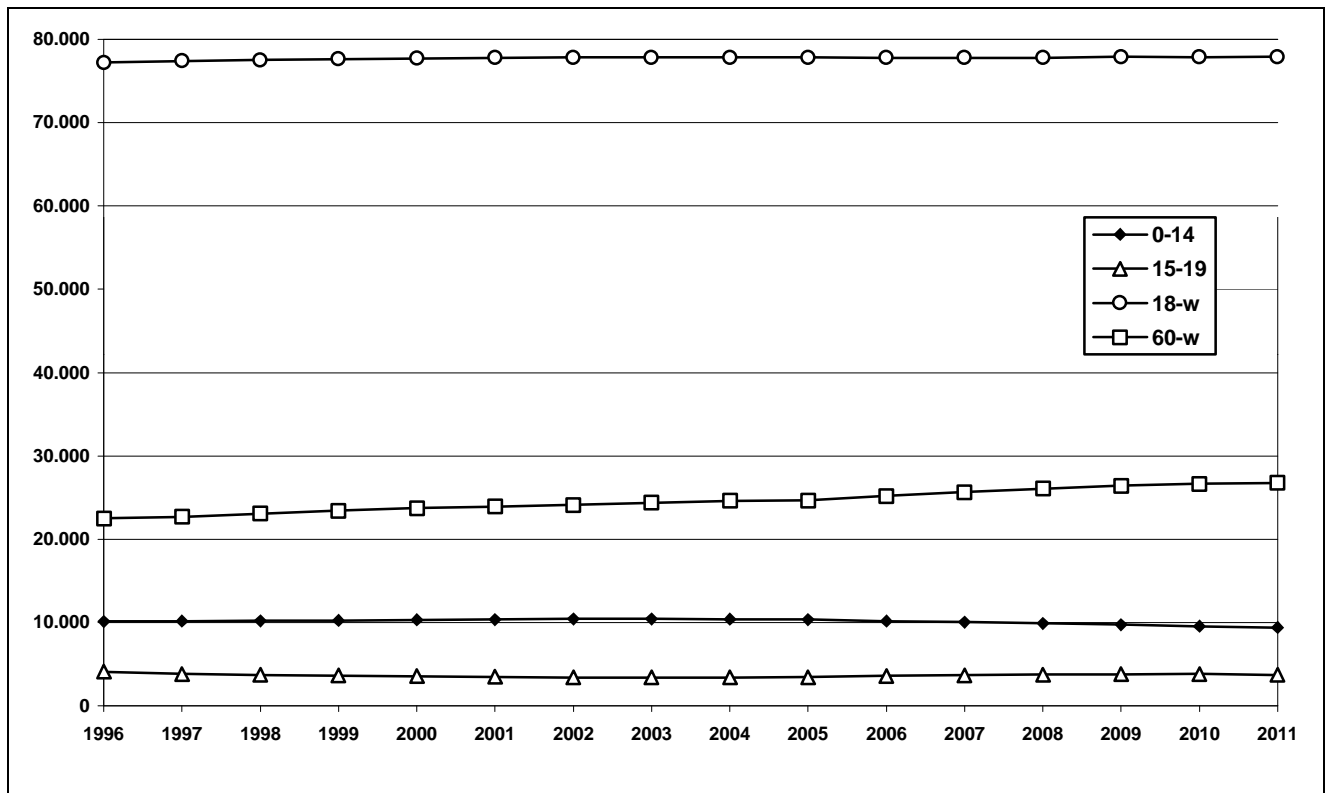

DISTRETTO N. 2 DI MIRANDOLA

Popolazione e famiglie residenti per ipotesi evolutive. Previsione 1996-2011

Anni	IPOTESI MEDIA (Flussi migratori = media 1991-1996)				IPOTESI MINIMA (assenza di flussi migratori)		IPOTESI C (flussi migratori più intensi del 10%)	
	Popolazione		Famiglie		Popolazione	Famiglie	Popolazione	Famiglie
	valori assoluti	variaz. % su 1996	valori assoluti	variaz. % su 1996	valori assoluti	valori assoluti	valori assoluti	valori assoluti
1996	77.028	0,0	29.004	0,0	77.028	29.004	77.028	29.004
1997	77.102	0,1	29.164	0,6	76.154	28.807	77.150	29.182
1998	77.158	0,2	29.329	1,1	75.393	28.661	77.254	29.365
1999	77.196	0,2	29.488	1,7	74.708	28.542	77.341	29.543
2000	77.215	0,2	29.641	2,2	74.087	28.446	77.409	29.715
2001	77.216	0,2	29.788	2,7	73.522	28.370	77.460	29.882
2002	77.200	0,2	29.929	3,2	73.254	28.409	77.494	30.042
2003	77.161	0,2	30.062	3,6	72.526	28.267	77.505	30.195
2004	77.100	0,1	30.187	4,1	72.085	28.236	77.494	30.340
2005	77.015	0,0	30.303	4,5	71.675	28.216	77.461	30.477
2006	76.909	-0,2	30.411	4,9	71.293	28.207	77.406	30.606
2007	76.779	-0,3	30.510	5,2	70.935	28.207	77.328	30.727
2008	76.628	-0,5	30.601	5,5	70.601	28.216	77.229	30.839
2009	76.456	-0,7	30.684	5,8	70.286	28.232	77.110	30.944
2010	76.265	-1,0	30.759	6,1	69.989	28.255	76.971	31.042
2011	76.055	-1,3	30.827	6,3	69.708	28.285	76.814	31.132

DISTRETTO N. 2 DI MIRANDOLA

Popolazione e famiglie residenti per ipotesi previsive. Periodo 1996-2011.

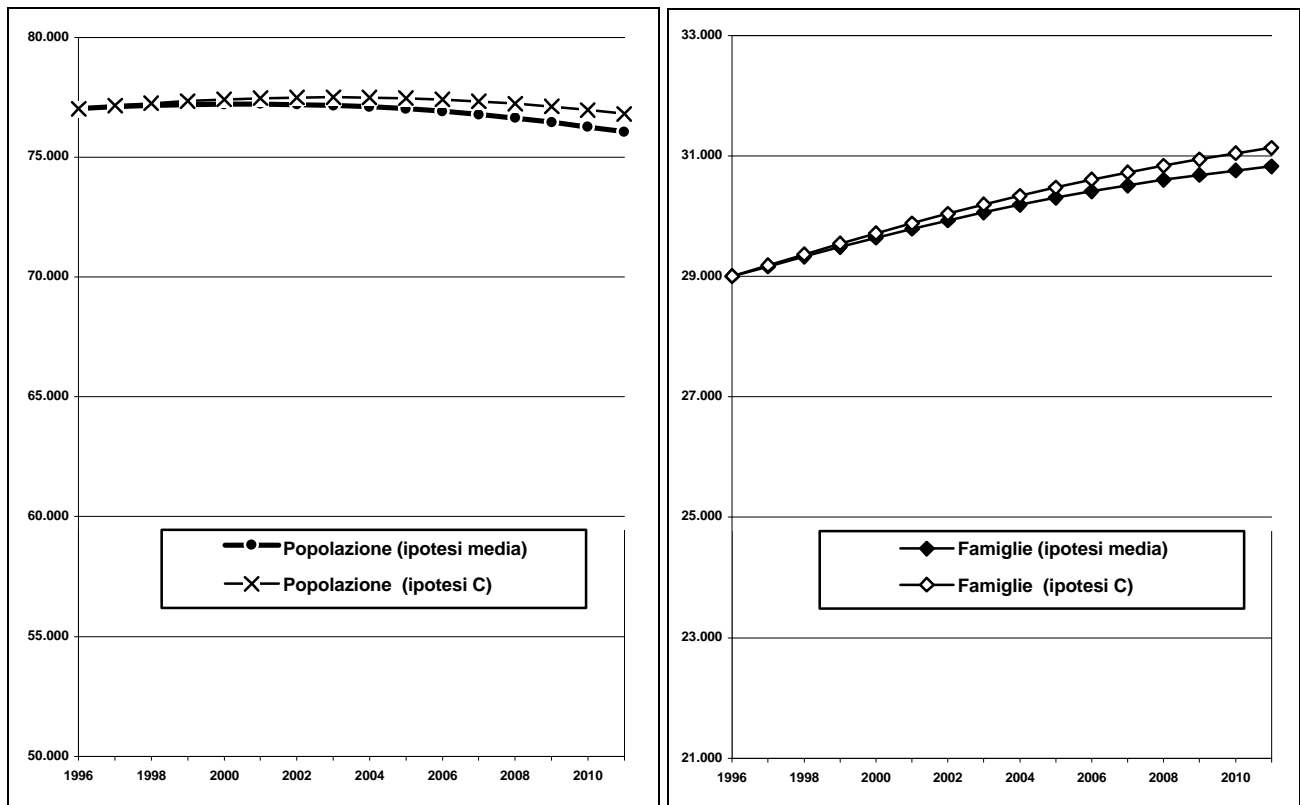

DISTRETTO N. 2 DI MIRANDOLA

Popolazione residente per classi di età - Previsioni 1996-2011 **Ipotesi Media.**

Anni	Classi di età												Totale
	0-2	3-5	6-10	11-13	14	15-18	19	20-29	30-59	60-64	65-79	80-W	
1996	1.720	1.806	2.913	1.864	664	2.895	862	10.918	32.032	4.866	12.314	4.174	77.028
1997	1.753	1.774	2.971	1.847	618	2.765	811	10.738	32.356	4.886	12.631	3.953	77.102
1998	1.726	1.758	3.072	1.791	652	2.649	750	10.488	32.609	4.953	12.973	3.738	77.158
1999	1.688	1.771	3.098	1.787	649	2.674	644	10.189	32.893	4.857	13.303	3.643	77.196
2000	1.666	1.803	3.073	1.838	600	2.619	721	9.809	33.145	4.901	13.199	3.840	77.215
2001	1.643	1.776	3.089	1.906	596	2.555	681	9.415	33.556	4.905	13.097	3.997	77.216
2002	1.618	1.738	3.116	1.919	645	2.533	634	9.056	33.938	4.845	13.025	4.132	77.200
2003	1.588	1.717	3.078	1.965	651	2.526	669	8.645	34.235	4.786	12.997	4.304	77.161
2004	1.551	1.693	3.060	1.972	665	2.529	665	8.289	34.629	4.652	12.982	4.411	77.100
2005	1.509	1.668	3.080	1.940	658	2.593	617	7.950	35.106	4.410	12.954	4.530	77.015
2006	1.468	1.638	3.037	1.924	697	2.655	613	7.629	35.136	4.612	12.880	4.620	76.909
2007	1.426	1.602	2.983	1.937	672	2.707	662	7.380	35.075	4.875	12.761	4.700	76.779
2008	1.385	1.560	2.945	1.970	626	2.727	668	7.231	34.982	5.030	12.735	4.768	76.628
2009	1.345	1.518	2.899	1.943	681	2.689	681	7.149	34.847	5.282	12.615	4.807	76.456
2010	1.309	1.476	2.846	1.905	684	2.712	675	7.187	34.701	5.537	12.387	4.847	76.265
2011	1.275	1.435	2.787	1.883	659	2.699	714	7.140	34.608	5.445	12.525	4.885	76.055

DISTRETTO N. 2 DI MIRANDOLA

Popolazione residente per particolari classi di età - Previsioni 1996-2011. **Ipotesi media**

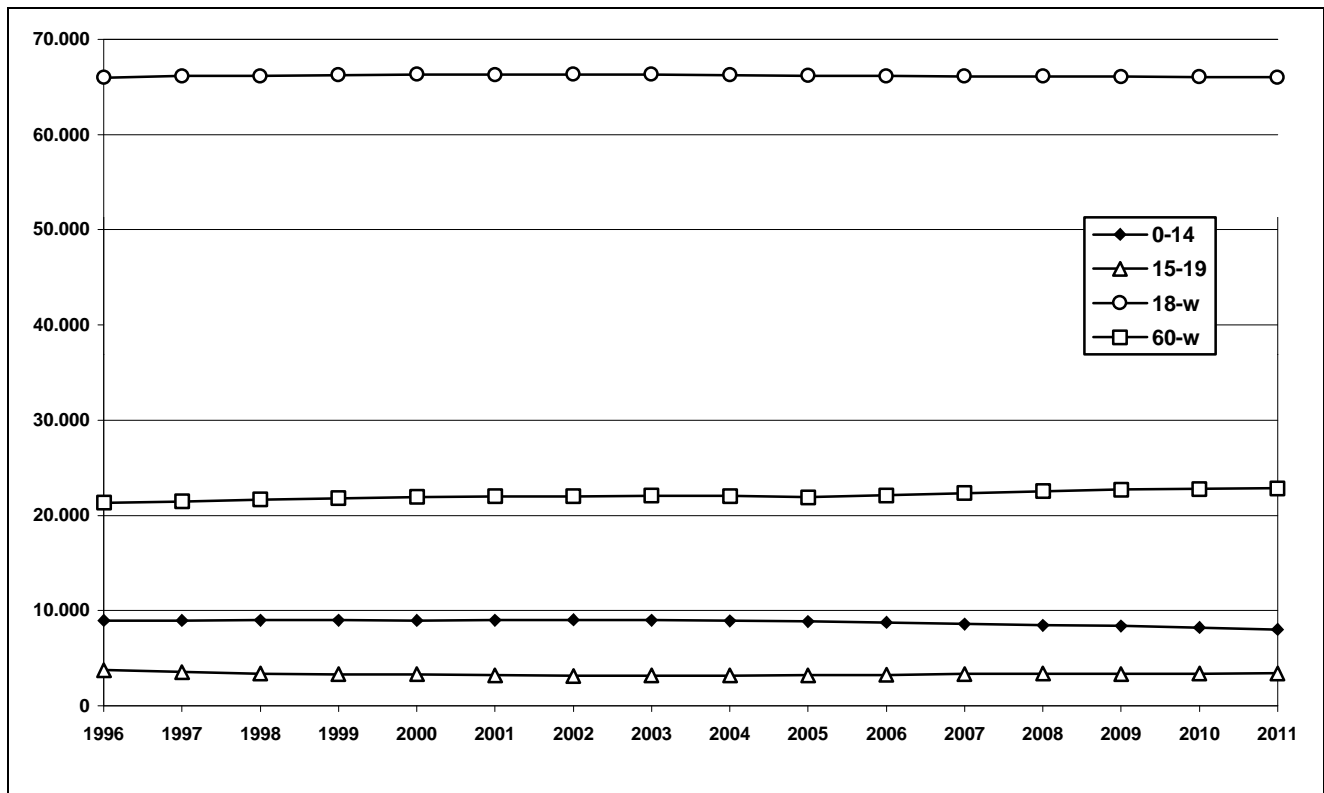

DISTRETTO N. 3 DI MODENA

Popolazione e famiglie residenti per ipotesi evolutive. Previsione 1996-2011

Anni	IPOTESI MEDIA (Flussi migratori = media 1991-1996)				IPOTESI MINIMA (assenza di flussi migratori)		IPOTESI C (flussi migratori più intensi del 10%)	
	Popolazione		Famiglie		Popolazione	Famiglie	Popolazione	Famiglie
	valori assoluti	variaz. % su 1996	valori assoluti	variaz. % su 1996	valori assoluti	valori assoluti	valori assoluti	valori assoluti
1996	175.124	0,0	71.339	0,0	175.124	71.339	175.124	71.339
1997	175.181	0,0	71.966	0,9	173.214	71.158	175.238	71.990
1998	175.209	0,0	72.501	1,6	171.511	70.971	175.324	72.549
1999	175.201	0,0	73.025	2,4	169.977	70.847	175.379	73.099
2000	175.154	0,0	73.536	3,1	168.585	70.778	175.398	73.638
2001	175.069	0,0	74.035	3,8	167.314	70.755	175.381	74.166
2002	174.945	-0,1	74.520	4,5	166.723	71.018	175.327	74.683
2003	174.776	-0,2	74.989	5,1	165.073	70.826	175.232	75.185
2004	174.561	-0,3	75.441	5,8	164.077	70.910	175.093	75.671
2005	174.296	-0,5	75.874	6,4	163.152	71.023	174.906	76.140
2006	173.983	-0,7	76.288	6,9	162.289	71.161	174.673	76.591
2007	173.626	-0,9	76.685	7,5	161.482	71.322	174.399	77.027
2008	173.223	-1,1	77.064	8,0	160.724	71.503	174.081	77.445
2009	172.782	-1,3	77.426	8,5	160.011	71.703	173.725	77.849
2010	172.300	-1,6	77.771	9,0	159.338	71.921	173.331	78.237
2011	171.786	-1,9	78.103	9,5	158.703	72.155	172.906	78.612

DISTRETTO N. 3 DI MODENA

Popolazione e famiglie residenti per ipotesi previsive. Periodo 1996-2011.

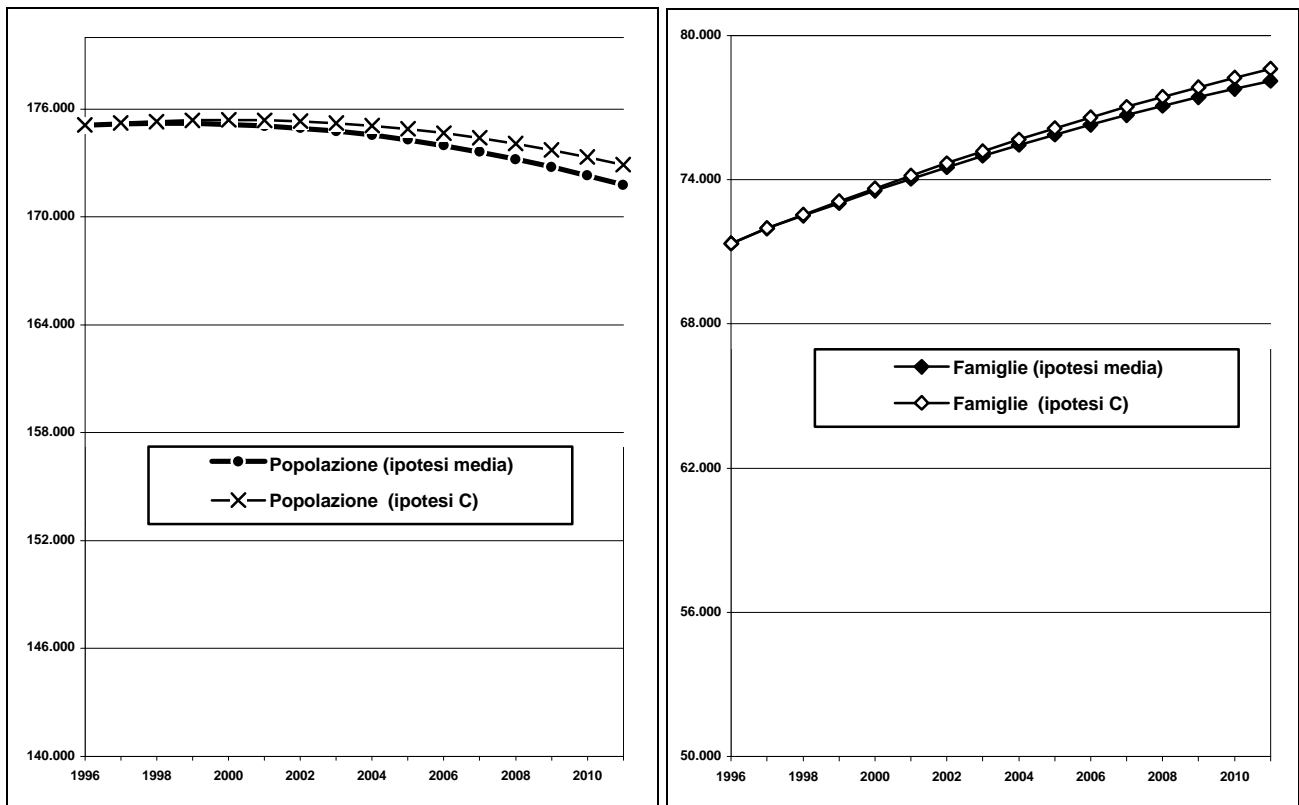

DISTRETTO N. 3 DI MODENA

Popolazione residente per classi di età - Previsioni 1996-2011 **Ipotesi Media.**

Anni	Classi di età												Totale
	0-2	3-5	6-10	11-13	14	15-18	19	20-29	30-59	60-64	65-79	80-W	
1996	4.072	4.078	6.382	3.597	1.265	5.565	1.646	25.080	76.617	10.961	26.831	9.030	175.124
1997	4.082	4.108	6.607	3.550	1.222	5.257	1.604	24.420	77.314	11.010	27.370	8.636	175.181
1998	4.089	4.131	6.737	3.651	1.171	5.113	1.396	23.792	77.640	11.321	27.908	8.259	175.209
1999	4.058	4.135	6.886	3.703	1.241	4.954	1.361	22.793	78.155	11.486	28.351	8.078	175.201
2000	4.013	4.145	6.952	3.893	1.175	4.955	1.272	21.850	78.524	11.712	28.227	8.437	175.154
2001	3.954	4.151	6.904	4.094	1.273	4.865	1.296	20.781	79.181	11.803	27.987	8.782	175.069
2002	3.887	4.121	6.949	4.201	1.293	4.916	1.253	19.760	79.804	11.887	27.821	9.053	174.945
2003	3.810	4.076	6.987	4.239	1.365	5.038	1.202	18.793	80.379	11.625	27.993	9.269	174.776
2004	3.724	4.017	6.977	4.207	1.474	5.161	1.272	17.819	81.017	11.284	28.209	9.401	174.561
2005	3.624	3.950	6.962	4.237	1.400	5.459	1.206	17.181	81.583	10.697	28.418	9.577	174.296
2006	3.522	3.873	6.932	4.260	1.402	5.587	1.303	16.625	81.199	11.159	28.374	9.746	173.983
2007	3.421	3.787	6.859	4.264	1.442	5.696	1.324	16.283	80.789	11.520	28.400	9.841	173.626
2008	3.326	3.687	6.767	4.274	1.430	5.774	1.395	16.002	80.420	11.846	28.413	9.887	173.223
2009	3.239	3.585	6.654	4.280	1.425	5.730	1.504	16.002	80.009	12.109	28.382	9.862	172.782
2010	3.155	3.484	6.525	4.250	1.446	5.755	1.431	16.145	79.629	12.495	28.081	9.903	172.300
2011	3.085	3.389	6.379	4.205	1.441	5.799	1.433	16.305	79.431	11.827	28.597	9.896	171.786

DISTRETTO N. 3 DI MODENA

Popolazione residente per particolari classi di età - Previsioni 1996-2011. **Ipotesi media**

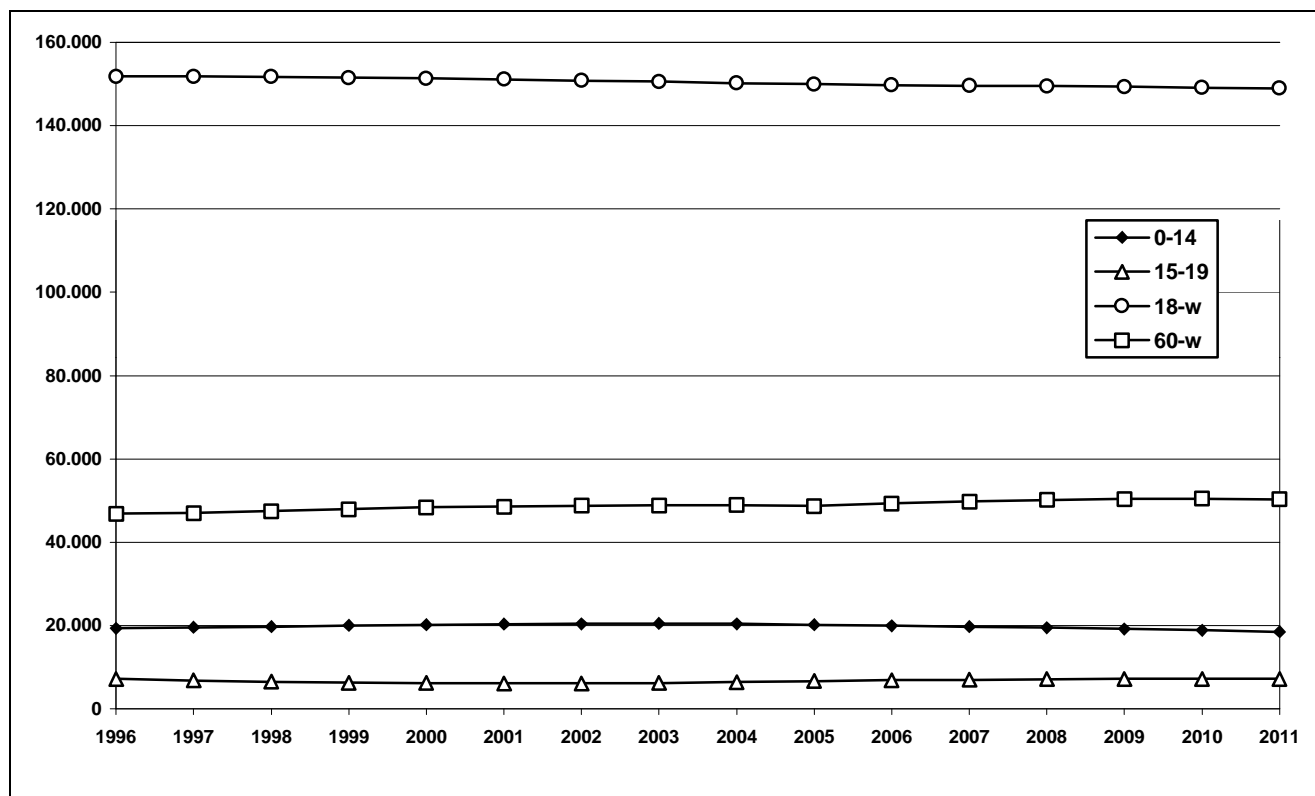

CINTURA NORD DEL CAPOLUOGO

Popolazione e famiglie residenti per ipotesi evolutive. Previsione 1996-2011

Anni	IPOTESI MEDIA (Flussi migratori = media 1991-1996)				IPOTESI MINIMA (assenza di flussi migratori)		IPOTESI C (flussi migratori più intensi del 10%)	
	Popolazione		Famiglie		Popolazione	Famiglie	Popolazione	Famiglie
	valori assoluti	variaz. % su 1996	valori assoluti	variaz. % su 1996	valori assoluti	valori assoluti	valori assoluti	valori assoluti
1996	33.468	0,0	12.365	0,0	33.468	12.365	33.468	12.365
1997	33.857	1,2	12.669	2,5	33.169	12.411	33.902	12.686
1998	34.242	2,3	12.951	4,7	32.893	12.441	34.333	12.986
1999	34.622	3,4	13.237	7,1	32.645	12.481	34.760	13.290
2000	34.996	4,6	13.525	9,4	32.419	12.529	35.181	13.597
2001	35.363	5,7	13.815	11,7	32.212	12.584	35.596	13.906
2002	35.722	6,7	14.107	14,1	32.109	12.680	36.004	14.218
2003	36.073	7,8	14.400	16,5	31.847	12.713	36.404	14.532
2004	36.417	8,8	14.695	18,8	31.684	12.785	36.798	14.849
2005	36.750	9,8	14.991	21,2	31.533	12.863	37.181	15.167
2006	37.074	10,8	15.288	23,6	31.392	12.945	37.555	15.486
2007	37.387	11,7	15.585	26,0	31.260	13.031	37.919	15.807
2008	37.691	12,6	15.883	28,4	31.135	13.120	38.274	16.129
2009	37.988	13,5	16.183	30,9	31.018	13.214	38.623	16.454
2010	38.276	14,4	16.483	33,3	30.908	13.310	38.962	16.780
2011	38.555	15,2	16.785	35,7	30.803	13.410	39.294	17.108

CINTURA NORD DEL CAPOLUOGO

Popolazione e famiglie residenti per ipotesi previsive. Periodo 1996-2011.

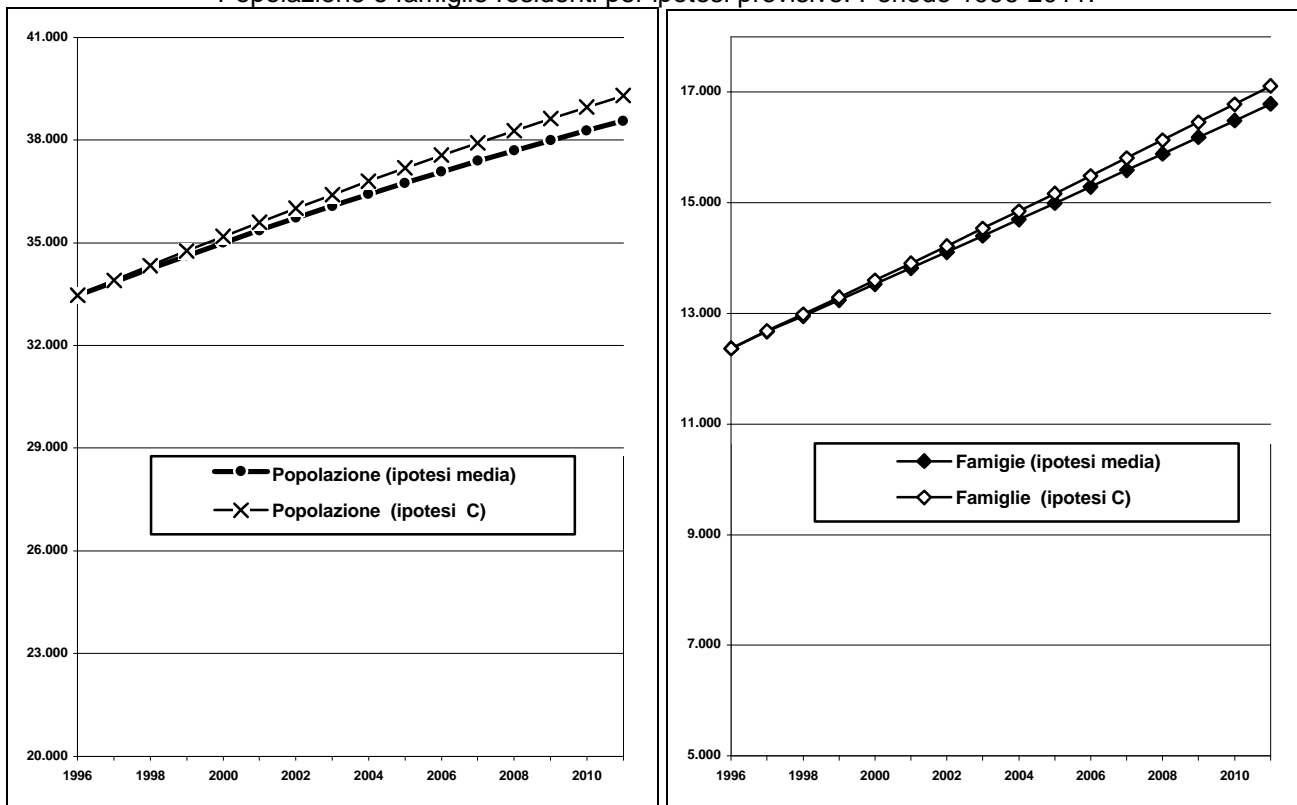

CINTURA NORD DEL CAPOLUOGO

Popolazione residente per classi di età - Previsioni 1996-2011 **Ipotesi Media.**

Anni	Classi di età												Totale
	0-2	3-5	6-10	11-13	14	15-18	19	20-29	30-59	60-64	65-79	80-W	
1996	850	890	1.318	821	277	1.273	385	5.094	14.772	1.927	4.384	1.477	33.468
1997	870	847	1.419	842	254	1.241	331	5.026	15.127	1.958	4.524	1.418	33.857
1998	853	899	1.460	840	278	1.190	328	4.954	15.388	2.006	4.708	1.336	34.242
1999	868	907	1.515	807	311	1.176	315	4.862	15.681	2.016	4.875	1.291	34.622
2000	868	927	1.548	832	275	1.154	355	4.722	16.015	2.055	4.909	1.338	34.996
2001	865	910	1.602	872	276	1.152	300	4.544	16.469	2.081	4.891	1.402	35.363
2002	858	924	1.566	970	277	1.174	276	4.437	16.782	2.076	4.935	1.445	35.722
2003	850	925	1.601	988	300	1.173	301	4.244	17.133	2.052	5.028	1.478	36.073
2004	842	921	1.622	1.004	316	1.163	333	4.121	17.386	2.097	5.099	1.514	36.417
2005	830	915	1.643	961	375	1.204	297	4.047	17.704	2.065	5.153	1.554	36.750
2006	817	907	1.626	1.013	318	1.303	299	3.958	17.878	2.196	5.178	1.580	37.074
2007	802	899	1.637	1.021	332	1.344	300	3.872	18.071	2.292	5.196	1.622	37.387
2008	789	887	1.632	1.041	333	1.376	323	3.841	18.199	2.376	5.237	1.659	37.691
2009	779	874	1.623	1.024	370	1.393	339	3.836	18.281	2.449	5.346	1.674	37.988
2010	770	859	1.611	1.038	340	1.387	398	3.859	18.423	2.532	5.355	1.703	38.276
2011	763	846	1.594	1.039	353	1.409	341	3.902	18.616	2.482	5.483	1.728	38.555

CINTURA NORD DEL CAPOLUOGO

Popolazione residente per particolari classi di età - Previsioni 1996-2011. **Ipotesi media**

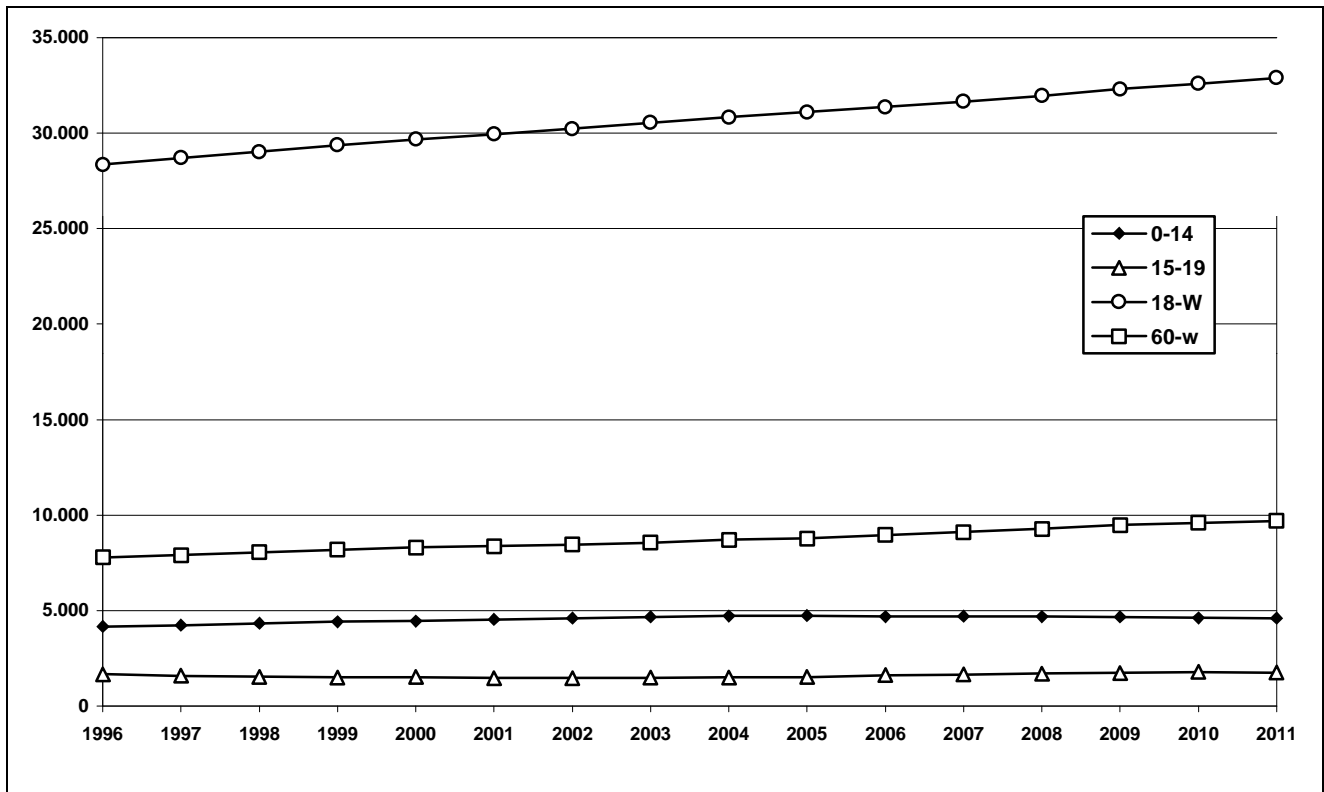

CINTURA SUD DEL CAPOLUOGO

Popolazione e famiglie residenti per ipotesi evolutive. Previsione 1996-2011

Anni	IPOTESI MEDIA (Flussi migratori = media 1991-1996)				IPOTESI MINIMA (assenza di flussi migratori)		IPOTESI C (flussi migratori più intensi del 10%)	
	Popolazione		Famiglie		Popolazione	Famiglie	Popolazione	Famiglie
	valori assoluti	variaz. % su 1996	valori assoluti	variaz. % su 1996	valori assoluti	valori assoluti	valori assoluti	valori assoluti
1996	77.011	0,0	28.501	0,0	77.011	28.501	77.011	28.501
1997	77.741	0,9	28.661	0,6	76.256	28.117	77.805	28.685
1998	78.463	1,9	29.050	1,9	75.615	28.001	78.592	29.097
1999	79.173	2,8	29.437	3,3	75.038	27.909	79.369	29.509
2000	79.867	3,7	29.820	4,6	74.515	27.836	80.131	29.917
2001	80.546	4,6	30.201	6,0	74.039	27.780	80.879	30.323
2002	81.211	5,5	30.579	7,3	73.808	27.817	81.614	30.728
2003	81.859	6,3	30.953	8,6	73.201	27.711	82.332	31.128
2004	82.489	7,1	31.322	9,9	72.830	27.694	83.035	31.525
2005	83.096	7,9	31.685	11,2	72.486	27.687	83.715	31.916
2006	83.682	8,7	32.043	12,4	72.165	27.689	84.375	32.302
2007	84.246	9,4	32.394	13,7	71.865	27.699	85.013	32.682
2008	84.786	10,1	32.738	14,9	71.584	27.717	85.629	33.056
2009	85.307	10,8	33.077	16,1	71.320	27.742	86.225	33.424
2010	85.806	11,4	33.409	17,2	71.070	27.772	86.801	33.786
2011	86.285	12,0	33.736	18,4	70.835	27.809	87.357	34.144

CINTURA SUD DEL CAPOLUOGO

Popolazione e famiglie residenti per ipotesi previsive. Periodo 1996-2011.

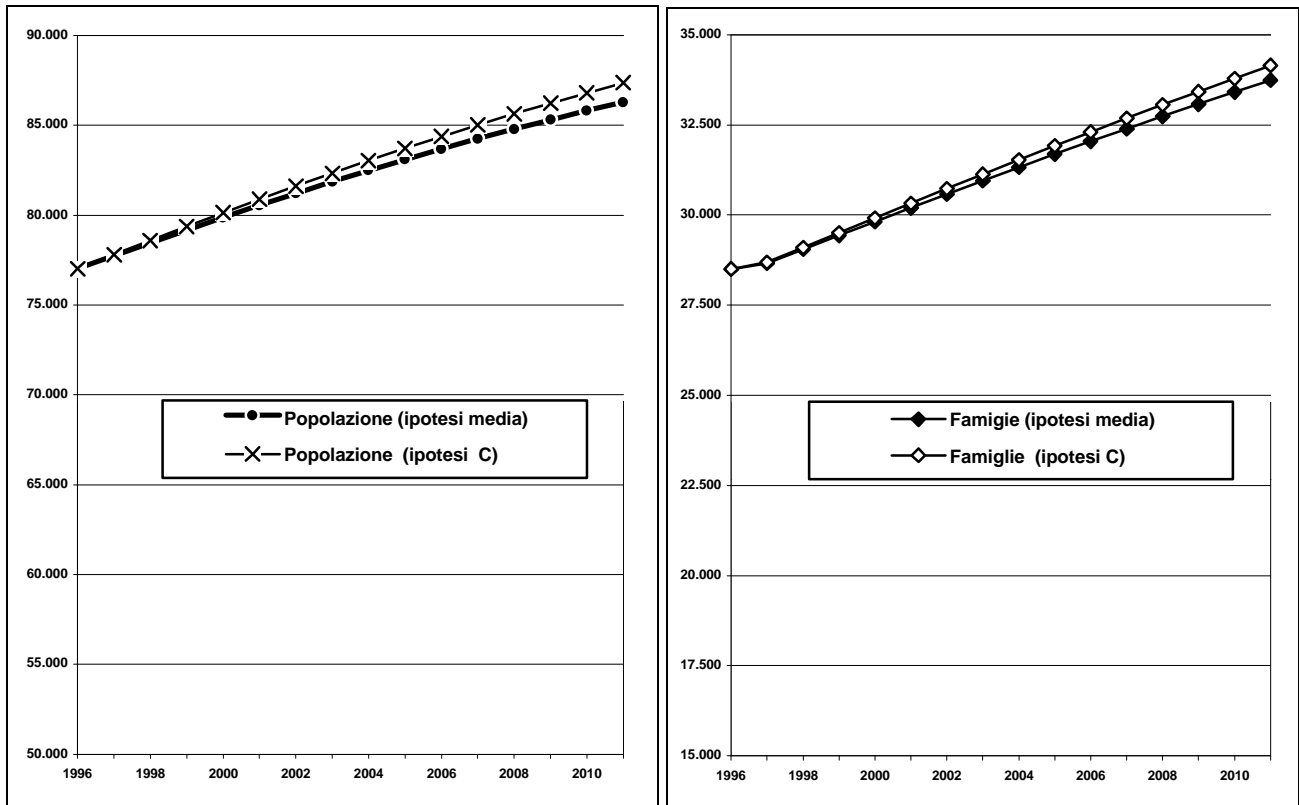

CINTURA SUD DEL CAPOLUOGO

Popolazione residente per classi di età - Previsioni 1996-2011 **Ipotesi Media.**

Anni	Classi di età												Totale
	0-2	3-5	6-10	11-13	14	15-18	19	20-29	30-59	60-64	65-79	80-W	
1996	1.943	1.962	3.153	1.962	642	2.909	847	11.486	33.978	4.444	10.102	3.583	77.011
1997	1.971	2.004	3.262	1.901	689	2.795	801	11.329	34.605	4.574	10.388	3.424	77.741
1998	2.024	1.982	3.360	1.932	650	2.752	777	11.146	35.133	4.716	10.736	3.256	78.463
1999	2.016	2.067	3.428	1.935	659	2.717	731	10.926	35.694	4.796	11.009	3.196	79.173
2000	2.011	2.094	3.528	1.986	628	2.715	705	10.661	36.196	4.883	11.159	3.300	79.867
2001	1.998	2.147	3.550	2.040	681	2.701	687	10.283	36.821	5.037	11.193	3.408	80.546
2002	1.982	2.140	3.629	2.114	662	2.693	734	9.903	37.527	5.020	11.349	3.459	81.211
2003	1.964	2.135	3.656	2.215	678	2.705	695	9.583	38.234	4.910	11.543	3.540	81.859
2004	1.943	2.122	3.735	2.210	735	2.725	704	9.237	38.871	4.879	11.716	3.612	82.489
2005	1.915	2.106	3.765	2.252	736	2.832	673	8.953	39.556	4.688	11.920	3.701	83.096
2006	1.883	2.088	3.810	2.230	778	2.888	726	8.745	39.781	4.886	12.122	3.745	83.682
2007	1.849	2.067	3.791	2.315	730	3.004	707	8.624	40.007	5.144	12.199	3.809	84.246
2008	1.816	2.039	3.776	2.343	778	3.056	723	8.531	40.171	5.431	12.216	3.907	84.786
2009	1.787	2.007	3.750	2.396	756	3.100	780	8.477	40.353	5.618	12.328	3.955	85.307
2010	1.761	1.973	3.718	2.388	815	3.120	782	8.526	40.538	5.854	12.310	4.020	85.806
2011	1.740	1.940	3.679	2.383	806	3.157	824	8.603	40.687	5.756	12.617	4.094	86.285

CINTURA SUD DEL CAPOLUOGO

Popolazione residente per particolari classi di età - Previsioni 1996-2011. **Ipotesi media**

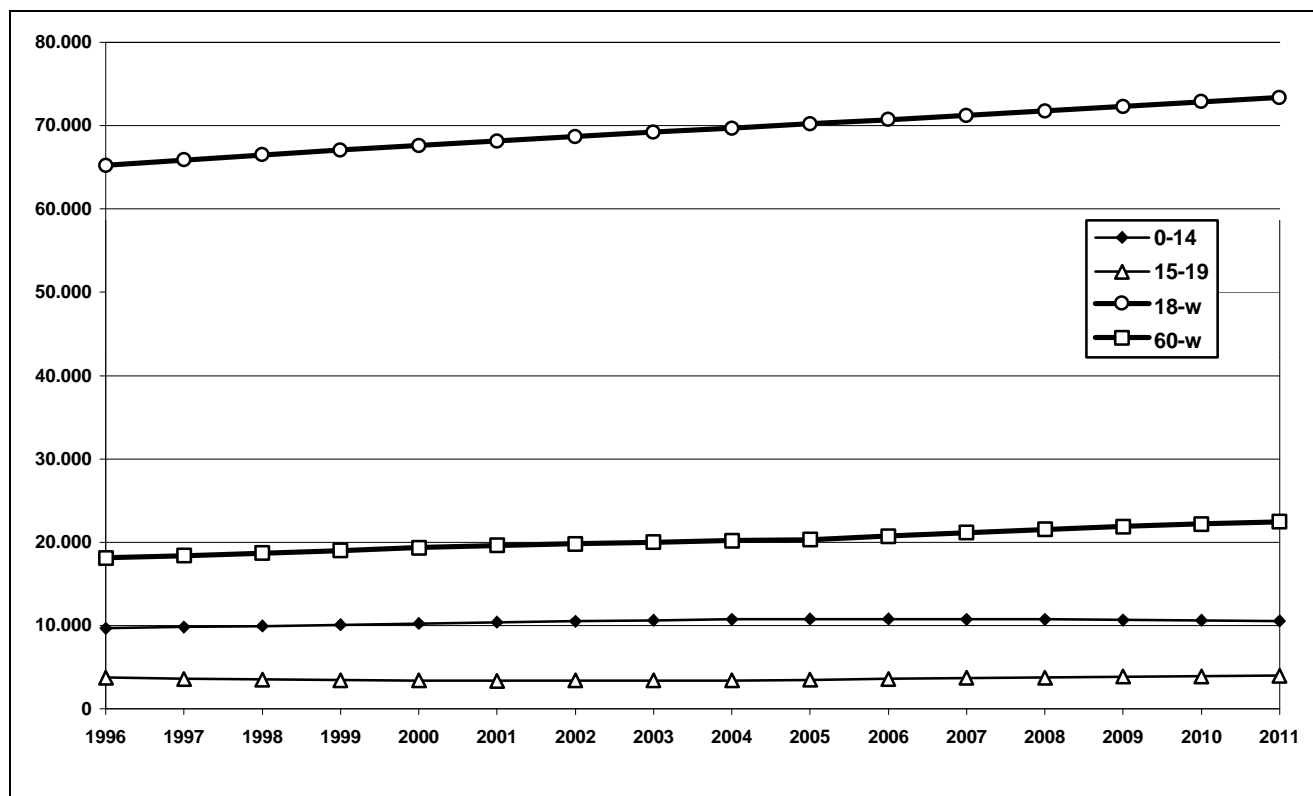

DISTRETTO N. 4 DI SASSUOLO

Popolazione e famiglie residenti per ipotesi evolutive. Previsione 1996-2011

Anni	IPOTESI MEDIA (Flussi migratori = media 1991-1996)				IPOTESI MINIMA (assenza di flussi migratori)		IPOTESI C (flussi migratori più intensi del 10%)	
	Popolazione		Famiglie		Popolazione	Famiglie	Popolazione	Famiglie
	valori assoluti	variaz. % su 1996	valori assoluti	variaz. % su 1996	valori assoluti	valori assoluti	valori assoluti	valori assoluti
1996	110.680	0,0	40.309	0,0	110.680	40.309	110.680	40.309
1997	111.239	0,5	40.572	0,7	109.585	39.970	111.280	40.586
1998	111.773	1,0	40.950	1,6	108.719	39.836	111.856	40.979
1999	112.283	1,4	41.321	2,5	107.932	39.731	112.408	41.364
2000	112.766	1,9	41.684	3,4	107.213	39.650	112.935	41.742
2001	113.223	2,3	42.039	4,3	106.553	39.590	113.437	42.113
2002	113.653	2,7	42.386	5,2	106.219	39.655	113.913	42.476
2003	114.053	3,0	42.724	6,0	105.376	39.526	114.362	42.831
2004	114.426	3,4	43.052	6,8	104.848	39.516	114.783	43.176
2005	114.767	3,7	43.370	7,6	104.355	39.520	115.174	43.512
2006	115.077	4,0	43.678	8,4	103.892	39.536	115.535	43.838
2007	115.356	4,2	43.975	9,1	103.457	39.562	115.865	44.153
2008	115.605	4,4	44.262	9,8	103.046	39.599	116.168	44.459
2009	115.828	4,7	44.540	10,5	102.657	39.644	116.445	44.755
2010	116.023	4,8	44.807	11,2	102.288	39.698	116.694	45.043
2011	116.191	5,0	45.066	11,8	101.938	39.760	116.918	45.321

DISTRETTO N. 4 DI SASSUOLO

Popolazione e famiglie residenti per ipotesi previsive. Periodo 1996-2011.

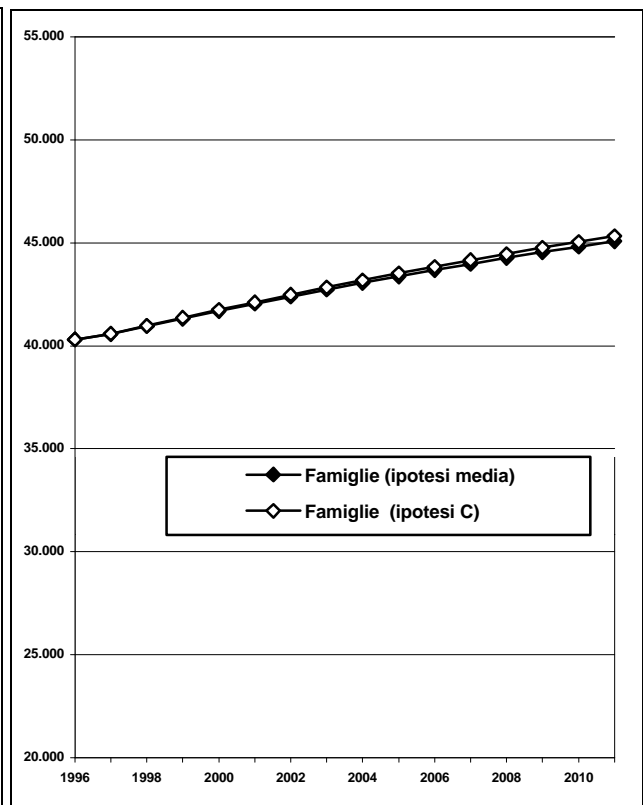
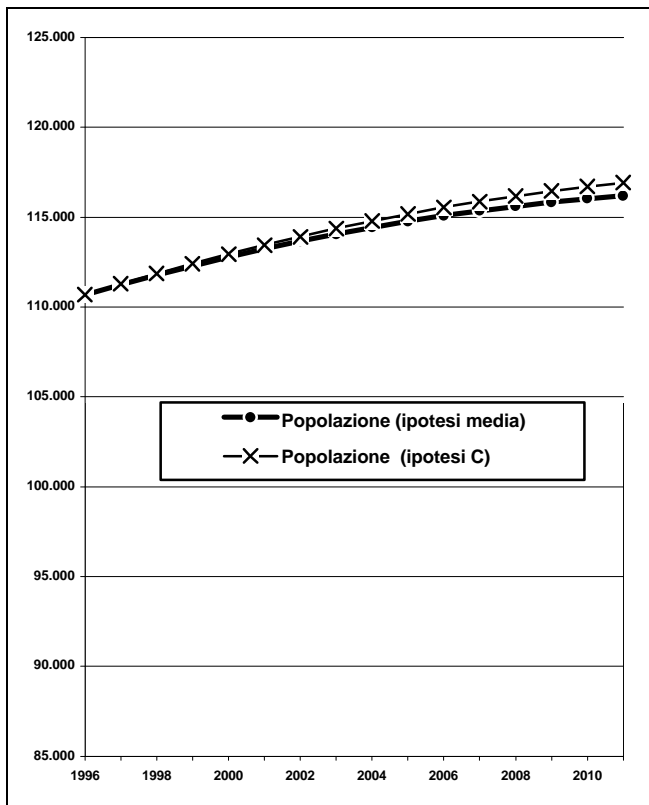

DISTRETTO N. 4 DI SASSUOLO

Popolazione residente per classi di età - Previsioni 1996-2011 **Ipotesi Media.**

Anni	Classi di età												Totale
	0-2	3-5	6-10	11-13	14	15-18	19	20-29	30-59	60-64	65-79	80-W	
1996	3.056	3.282	5.196	3.184	1.103	4.700	1.337	17.202	48.304	5.929	13.310	4.077	110.680
1997	3.061	3.215	5.364	3.125	1.057	4.601	1.246	16.881	49.010	6.118	13.657	3.906	111.239
1998	3.015	3.183	5.468	3.107	1.087	4.486	1.217	16.577	49.504	6.391	13.969	3.770	111.773
1999	2.890	3.197	5.649	3.063	1.063	4.458	1.159	16.236	50.058	6.488	14.270	3.754	112.283
2000	2.864	3.202	5.610	3.203	998	4.411	1.154	15.888	50.570	6.577	14.405	3.885	112.766
2001	2.837	3.156	5.571	3.314	1.070	4.306	1.147	15.461	51.191	6.707	14.410	4.053	113.223
2002	2.806	3.031	5.620	3.461	1.018	4.318	1.101	15.016	51.976	6.561	14.597	4.148	113.653
2003	2.772	3.005	5.549	3.497	1.137	4.250	1.131	14.568	52.606	6.426	14.821	4.292	114.053
2004	2.734	2.978	5.445	3.516	1.181	4.324	1.107	14.048	53.313	6.365	15.038	4.376	114.426
2005	2.693	2.947	5.435	3.449	1.165	4.508	1.042	13.670	54.040	6.127	15.197	4.494	114.767
2006	2.648	2.913	5.371	3.417	1.174	4.603	1.114	13.264	54.287	6.366	15.346	4.573	115.077
2007	2.601	2.875	5.226	3.431	1.200	4.758	1.063	13.041	54.411	6.764	15.335	4.650	115.356
2008	2.556	2.834	5.180	3.436	1.098	4.821	1.181	12.857	54.399	7.099	15.420	4.724	115.605
2009	2.516	2.789	5.128	3.390	1.142	4.739	1.225	12.822	54.440	7.323	15.521	4.793	115.828
2010	2.481	2.742	5.071	3.265	1.214	4.715	1.210	12.888	54.386	7.765	15.425	4.863	116.023
2011	2.448	2.697	5.009	3.240	1.103	4.755	1.218	12.944	54.374	7.728	15.768	4.908	116.191

DISTRETTO N. 4 DI SASSUOLO

Popolazione residente per particolari classi di età - Previsioni 1996-2011. **Ipotesi media**

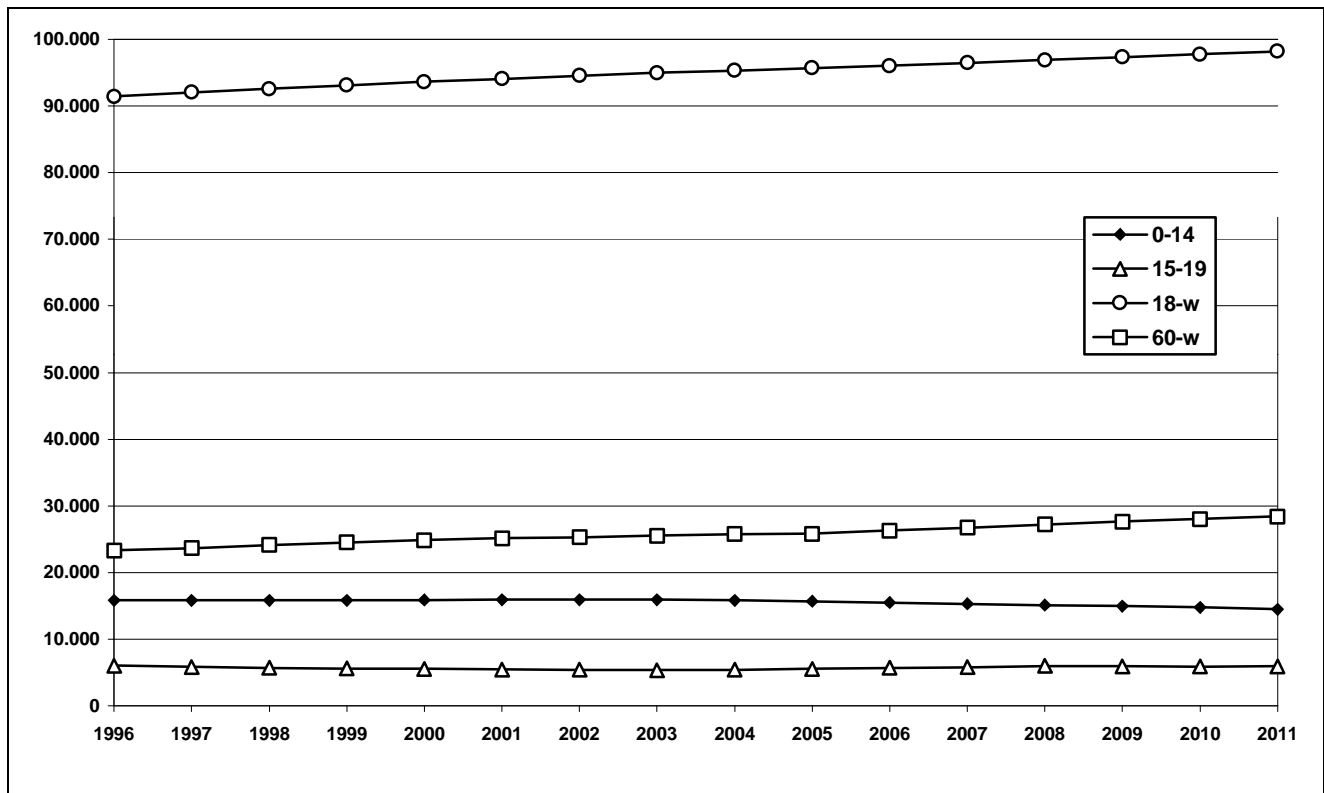

AREA DI SASSUOLO

Popolazione e famiglie residenti per ipotesi evolutive. Previsione 1996-2011

Anni	IPOTESI MEDIA (Flussi migratori = media 1991-1996)				IPOTESI MINIMA (assenza di flussi migratori)		IPOTESI C (flussi migratori più intensi del 10%)	
	Popolazione		Famiglie		Popolazione	Famiglie	Popolazione	Famiglie
	valori assoluti	variaz. % su 1996	valori assoluti	variaz. % su 1996	valori assoluti	valori assoluti	valori assoluti	valori assoluti
1996	100.162	0,0	35.810	0,0	100.162	35.810	100.162	35.810
1997	100.712	0,5	36.066	0,7	99.242	35.543	100.755	36.081
1998	101.238	1,1	36.425	1,7	98.524	35.457	101.326	36.456
1999	101.740	1,6	36.777	2,7	97.870	35.393	101.873	36.824
2000	102.214	2,0	37.121	3,7	97.270	35.348	102.395	37.184
2001	102.663	2,5	37.457	4,6	96.717	35.321	102.892	37.537
2002	103.085	2,9	37.785	5,5	96.435	35.392	103.363	37.883
2003	103.479	3,3	38.104	6,4	95.728	35.308	103.806	38.219
2004	103.845	3,7	38.414	7,3	95.283	35.319	104.224	38.547
2005	104.180	4,0	38.713	8,1	94.865	35.342	104.611	38.865
2006	104.483	4,3	39.002	8,9	94.473	35.373	104.968	39.173
2007	104.755	4,6	39.280	9,7	94.103	35.414	105.294	39.471
2008	104.998	4,8	39.548	10,4	93.753	35.463	105.593	39.759
2009	105.216	5,0	39.807	11,2	93.422	35.519	105.866	40.038
2010	105.406	5,2	40.057	11,9	93.107	35.582	106.114	40.308
2011	105.570	5,4	40.297	12,5	92.807	35.651	106.336	40.569

AREA DI SASSUOLO

Popolazione e famiglie residenti per ipotesi previsive. Periodo 1996-2011.

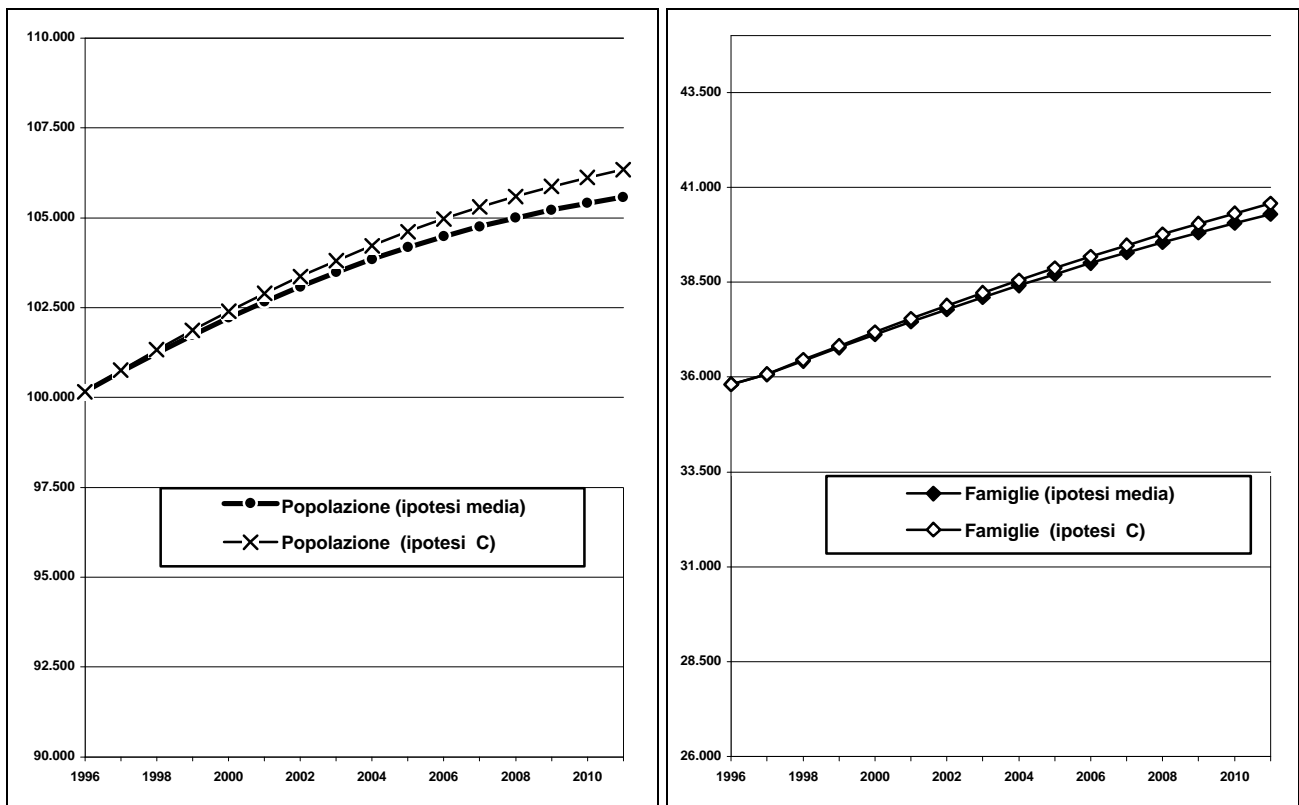

AREA DI SASSUOLO

Popolazione residente per classi di età - Previsioni 1996-2011 **Ipotesi Media.**

Anni	Classi di età												Totale
	0-2	3-5	6-10	11-13	14	15-18	19	20-29	30-59	60-64	65-79	80-W	
1996	2.831	3.037	4.813	2.903	1.011	4.322	1.243	15.923	44.434	5.220	11.215	3.210	100.162
1997	2.820	2.971	4.964	2.873	965	4.217	1.156	15.636	45.089	5.411	11.517	3.094	100.712
1998	2.757	2.941	5.072	2.869	991	4.105	1.117	15.367	45.563	5.661	11.792	3.003	101.238
1999	2.625	2.959	5.234	2.834	983	4.077	1.060	15.035	46.070	5.780	12.072	3.011	101.740
2000	2.601	2.948	5.185	2.968	935	4.034	1.065	14.702	46.532	5.860	12.240	3.142	102.214
2001	2.575	2.886	5.156	3.075	987	3.958	1.051	14.305	47.107	5.977	12.293	3.294	102.663
2002	2.545	2.754	5.198	3.213	947	3.981	1.005	13.887	47.802	5.873	12.500	3.381	103.085
2003	2.512	2.730	5.111	3.240	1.069	3.937	1.031	13.459	48.369	5.790	12.715	3.517	103.479
2004	2.477	2.703	5.005	3.255	1.094	4.023	1.023	12.942	49.027	5.738	12.965	3.592	103.845
2005	2.439	2.673	4.980	3.189	1.086	4.182	975	12.587	49.706	5.506	13.152	3.705	104.180
2006	2.397	2.641	4.900	3.158	1.096	4.281	1.027	12.229	49.907	5.747	13.335	3.765	104.483
2007	2.351	2.606	4.749	3.177	1.108	4.429	987	12.013	50.022	6.096	13.391	3.826	104.755
2008	2.308	2.567	4.705	3.166	1.020	4.469	1.109	11.844	50.005	6.397	13.511	3.898	104.998
2009	2.270	2.525	4.655	3.103	1.065	4.395	1.134	11.836	50.014	6.608	13.644	3.965	105.216
2010	2.238	2.480	4.601	2.971	1.127	4.374	1.126	11.911	49.950	7.020	13.560	4.049	105.406
2011	2.209	2.436	4.543	2.948	1.009	4.406	1.136	11.972	49.927	6.975	13.914	4.098	105.570

AREA DI SASSUOLO

Popolazione residente per particolari classi di età - Previsioni 1996-2011. **Ipotesi media**

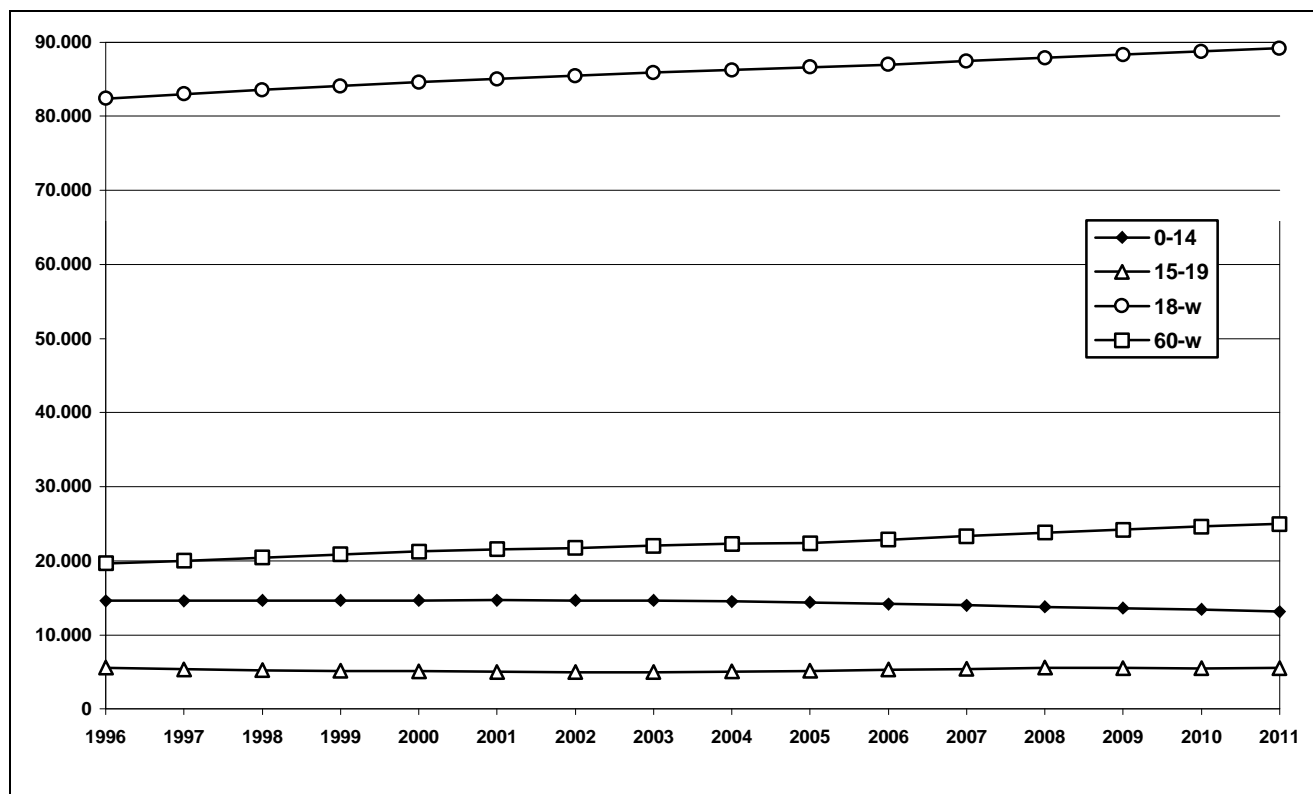

COMUNITA' MONTANA MODENA OVEST

Popolazione e famiglie residenti per ipotesi evolutive. Previsione 1996-2011

Anni	IPOTESI MEDIA (Flussi migratori = media 1991-1996)				IPOTESI MINIMA (assenza di flussi migratori)		IPOTESI C (flussi migratori più intensi del 10%)	
	Popolazione		Famiglie		Popolazione	Famiglie	Popolazione	Famiglie
	valori assoluti	variaz. % su 1996	valori assoluti	variaz. % su 1996	valori assoluti	valori assoluti	valori assoluti	valori assoluti
1996	10.518	0,0	4.499	0,0	10.518	4.499	10.518	4.499
1997	10.527	0,1	4.506	0,2	10.343	4.428	10.524	4.505
1998	10.536	0,2	4.525	0,6	10.194	4.379	10.530	4.523
1999	10.544	0,2	4.544	1,0	10.062	4.338	10.535	4.540
2000	10.552	0,3	4.563	1,4	9.943	4.301	10.540	4.558
2001	10.560	0,4	4.582	1,8	9.836	4.270	10.545	4.576
2002	10.567	0,5	4.601	2,3	9.784	4.263	10.550	4.594
2003	10.575	0,5	4.620	2,7	9.648	4.218	10.555	4.612
2004	10.581	0,6	4.639	3,1	9.566	4.197	10.560	4.629
2005	10.588	0,7	4.657	3,5	9.490	4.179	10.563	4.647
2006	10.594	0,7	4.676	3,9	9.419	4.162	10.567	4.664
2007	10.600	0,8	4.695	4,4	9.354	4.148	10.571	4.682
2008	10.607	0,8	4.714	4,8	9.293	4.136	10.575	4.700
2009	10.613	0,9	4.733	5,2	9.235	4.125	10.578	4.717
2010	10.617	0,9	4.751	5,6	9.182	4.116	10.580	4.734
2011	10.621	1,0	4.769	6,0	9.131	4.108	10.582	4.752

COMUNITA' MONTANA MODENA OVEST

Popolazione e famiglie residenti per ipotesi previsive. Periodo 1996-2011.

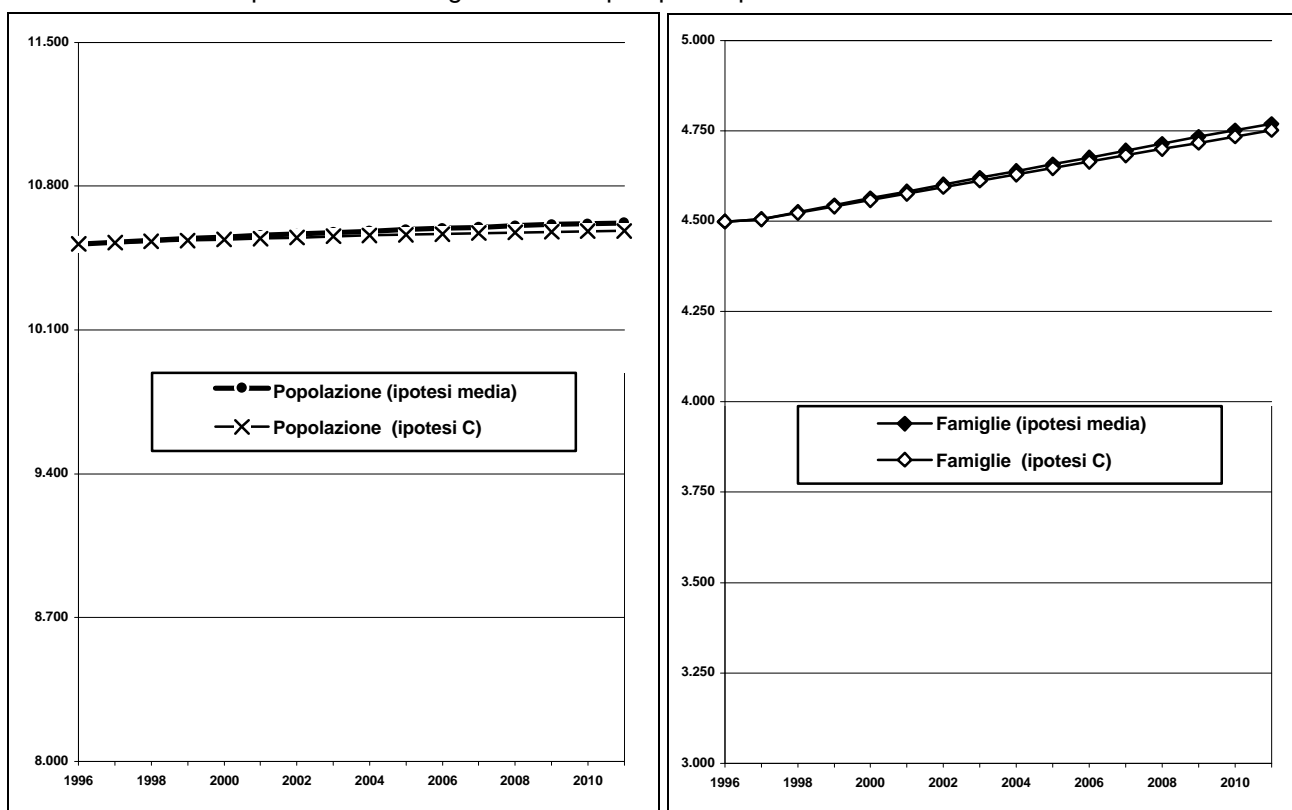

COMUNITA' MONTANA MODENA OVEST
Popolazione residente per classi di età - Previsioni 1996-2011 **Ipotesi Media.**

Anni	Classi di età												Totale
	0-2	3-5	6-10	11-13	14	15-18	19	20-29	30-59	60-64	65-79	80-W	
1996	225	245	383	281	92	378	94	1.279	3.870	709	2.095	867	10.518
1997	241	244	400	251	92	384	90	1.245	3.921	707	2.139	813	10.527
1998	258	242	395	238	96	380	100	1.209	3.942	730	2.177	768	10.536
1999	264	237	416	229	80	381	99	1.201	3.987	708	2.198	743	10.544
2000	263	254	425	235	63	377	89	1.185	4.037	717	2.164	743	10.552
2001	262	270	415	239	83	347	96	1.156	4.084	731	2.118	758	10.560
2002	261	277	422	248	71	338	96	1.128	4.174	688	2.098	767	10.567
2003	259	275	438	257	68	313	100	1.109	4.236	636	2.106	775	10.575
2004	257	275	440	262	87	301	84	1.107	4.285	627	2.073	784	10.581
2005	254	273	455	260	79	326	67	1.083	4.334	621	2.045	789	10.588
2006	251	272	471	259	78	323	87	1.035	4.380	619	2.011	808	10.594
2007	250	269	477	254	92	329	75	1.028	4.390	668	1.944	824	10.600
2008	248	267	475	270	78	352	72	1.013	4.393	702	1.909	826	10.607
2009	246	264	473	287	77	344	91	986	4.426	715	1.877	827	10.613
2010	243	262	470	294	87	341	83	978	4.436	745	1.865	814	10.617
2011	239	261	466	292	94	349	82	972	4.448	753	1.854	811	10.621

COMUNITA' MONTANA MODENA OVEST
Popolazione residente per particolari classi di età - Previsioni 1996-2011. **Ipotesi media**

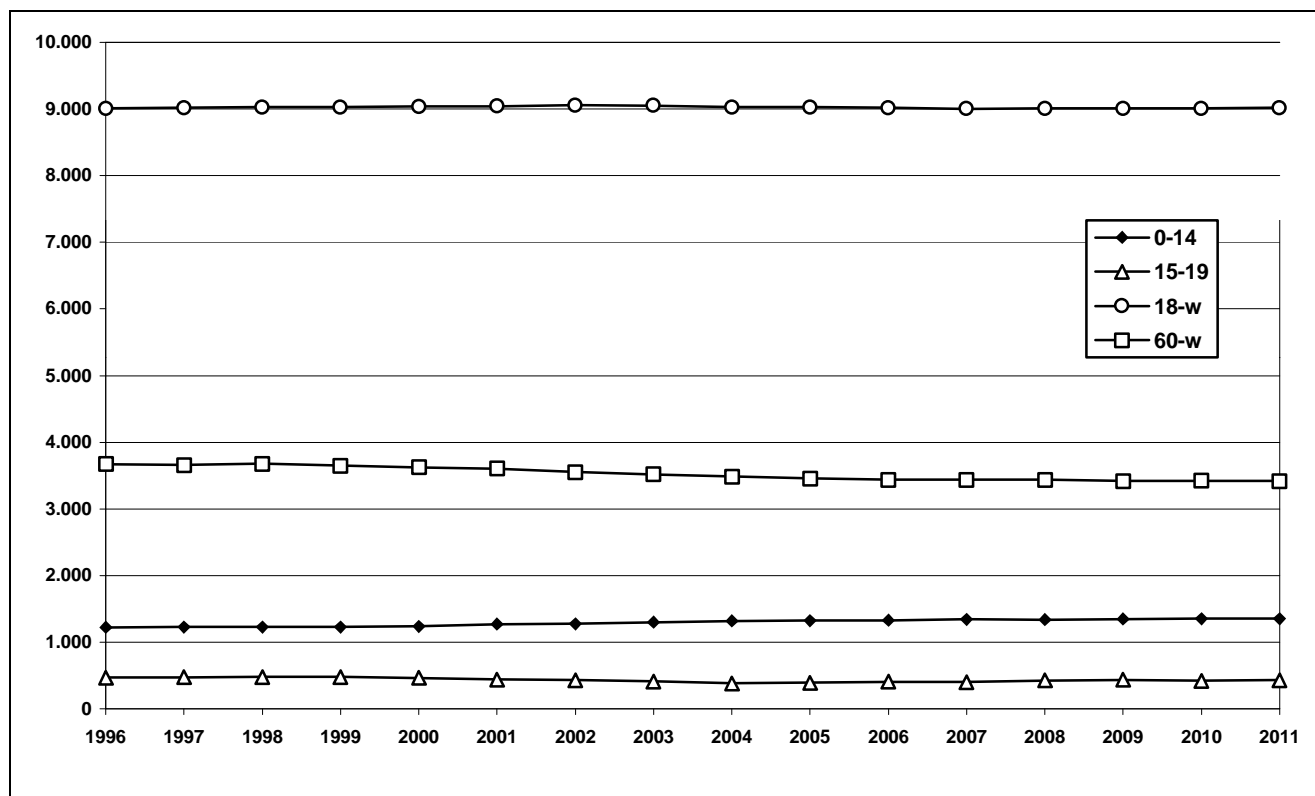

DISTRETTO N. 5 DI PAVULLO n. F.

Popolazione e famiglie residenti per ipotesi evolutive. Previsione 1996-2011

Anni	IPOTESI MEDIA (Flussi migratori = media 1991-1996)				IPOTESI MINIMA (assenza di flussi migratori)		IPOTESI C (flussi migratori più intensi del 10%)	
	Popolazione		Famiglie		Popolazione	Famiglie	Popolazione	Famiglie
	valori assoluti	variaz. % su 1996	valori assoluti	variaz. % su 1996	valori assoluti	valori assoluti	valori assoluti	valori assoluti
1996	35.834	0,0	15.013	0,0	35.834	15.013	35.834	15.013
1997	35.962	0,4	15.074	0,4	35.371	14.827	35.984	15.083
1998	36.088	0,7	15.202	1,3	34.943	14.722	36.133	15.221
1999	36.210	1,0	15.330	2,1	34.561	14.636	36.278	15.359
2000	36.328	1,4	15.458	3,0	34.218	14.565	36.419	15.496
2001	36.443	1,7	15.586	3,8	33.908	14.508	36.559	15.635
2002	36.552	2,0	15.712	4,7	33.759	14.519	36.692	15.772
2003	36.657	2,3	15.838	5,5	33.368	14.426	36.821	15.909
2004	36.757	2,6	15.963	6,3	33.131	14.398	36.945	16.045
2005	36.852	2,8	16.088	7,2	32.912	14.378	37.065	16.181
2006	36.941	3,1	16.211	8,0	32.710	14.365	37.180	16.316
2007	37.023	3,3	16.332	8,8	32.522	14.357	37.287	16.449
2008	37.100	3,5	16.452	9,6	32.347	14.355	37.389	16.580
2009	37.172	3,7	16.571	10,4	32.183	14.358	37.486	16.712
2010	37.239	3,9	16.689	11,2	32.030	14.366	37.579	16.842
2011	37.300	4,1	16.805	11,9	31.886	14.377	37.665	16.970

DISTRETTO N. 5 DI PAVULLO n. F.

Popolazione e famiglie residenti per ipotesi previsive. Periodo 1996-2011.

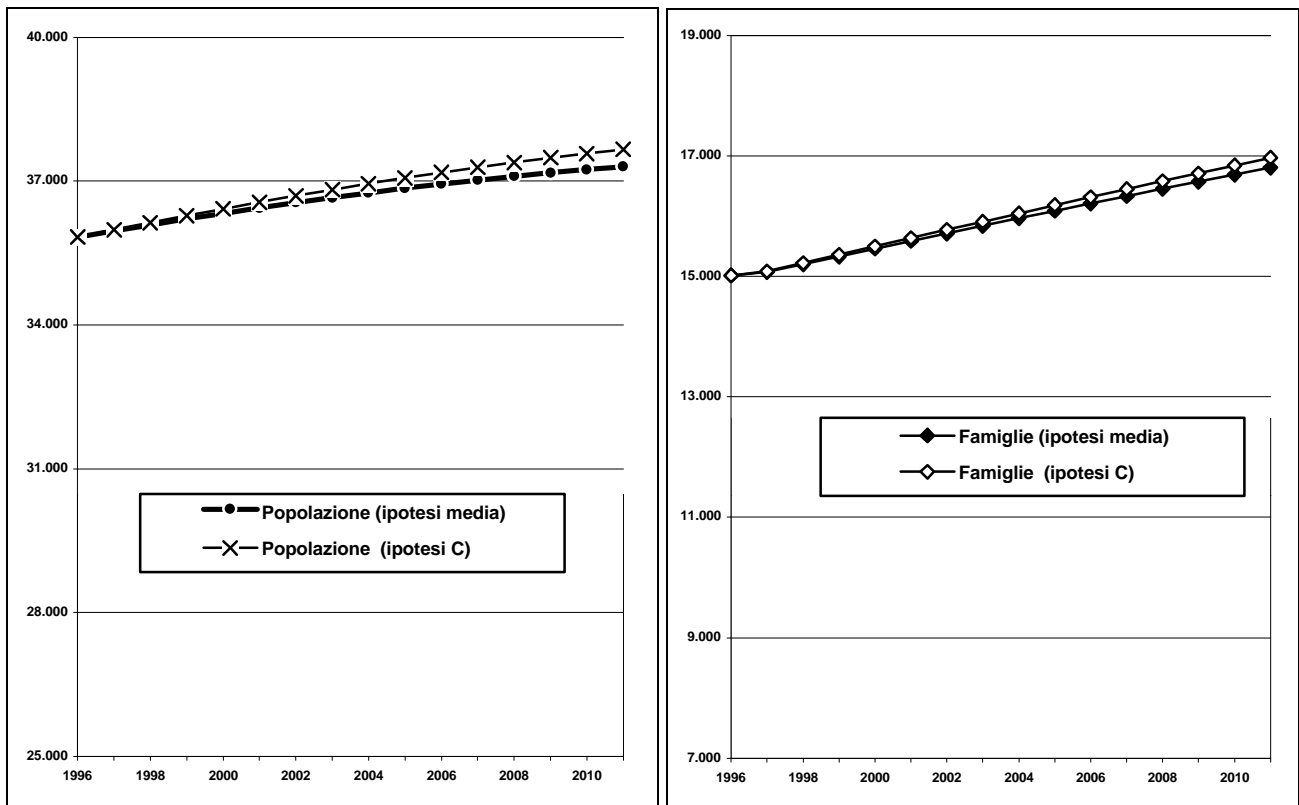

DISTRETTO N. 5 DI PAVULLO

Popolazione residente per classi di età - Previsioni 1996-2011 **Ipotesi Media.**

Anni	Classi di età												Totale
	0-2	3-5	6-10	11-13	14	15-18	19	20-29	30-59	60-64	65-79	80-W	
1996	830	847	1.319	810	290	1.271	349	4.818	13.979	2.252	6.463	2.606	35.834
1997	852	855	1.355	793	279	1.252	323	4.729	14.204	2.265	6.587	2.468	35.962
1998	848	865	1.405	800	264	1.206	339	4.549	14.493	2.299	6.686	2.333	36.088
1999	883	857	1.451	776	277	1.159	326	4.454	14.716	2.254	6.778	2.279	36.210
2000	877	879	1.481	790	262	1.136	314	4.337	14.956	2.234	6.748	2.314	36.328
2001	871	875	1.483	848	271	1.108	304	4.214	15.184	2.242	6.700	2.344	36.443
2002	860	910	1.476	893	253	1.100	293	4.076	15.479	2.175	6.649	2.389	36.552
2003	849	905	1.483	937	276	1.089	278	3.961	15.706	2.142	6.586	2.445	36.657
2004	835	898	1.512	908	328	1.088	291	3.790	15.928	2.159	6.531	2.490	36.757
2005	823	888	1.531	916	298	1.154	276	3.676	16.179	2.109	6.458	2.544	36.852
2006	809	877	1.522	926	321	1.182	285	3.566	16.302	2.164	6.434	2.554	36.941
2007	794	863	1.553	918	299	1.249	267	3.502	16.337	2.330	6.321	2.592	37.023
2008	778	850	1.539	940	306	1.272	290	3.446	16.373	2.435	6.257	2.613	37.100
2009	765	836	1.524	936	331	1.250	343	3.397	16.409	2.510	6.254	2.618	37.172
2010	753	821	1.505	971	291	1.282	312	3.414	16.467	2.621	6.153	2.648	37.239
2011	742	805	1.485	965	328	1.253	335	3.412	16.531	2.607	6.207	2.629	37.300

DISTRETTO N. 5 DI PAVULLO

Popolazione residente per particolari classi di età - Previsioni 1996-2011. **Ipotesi media**

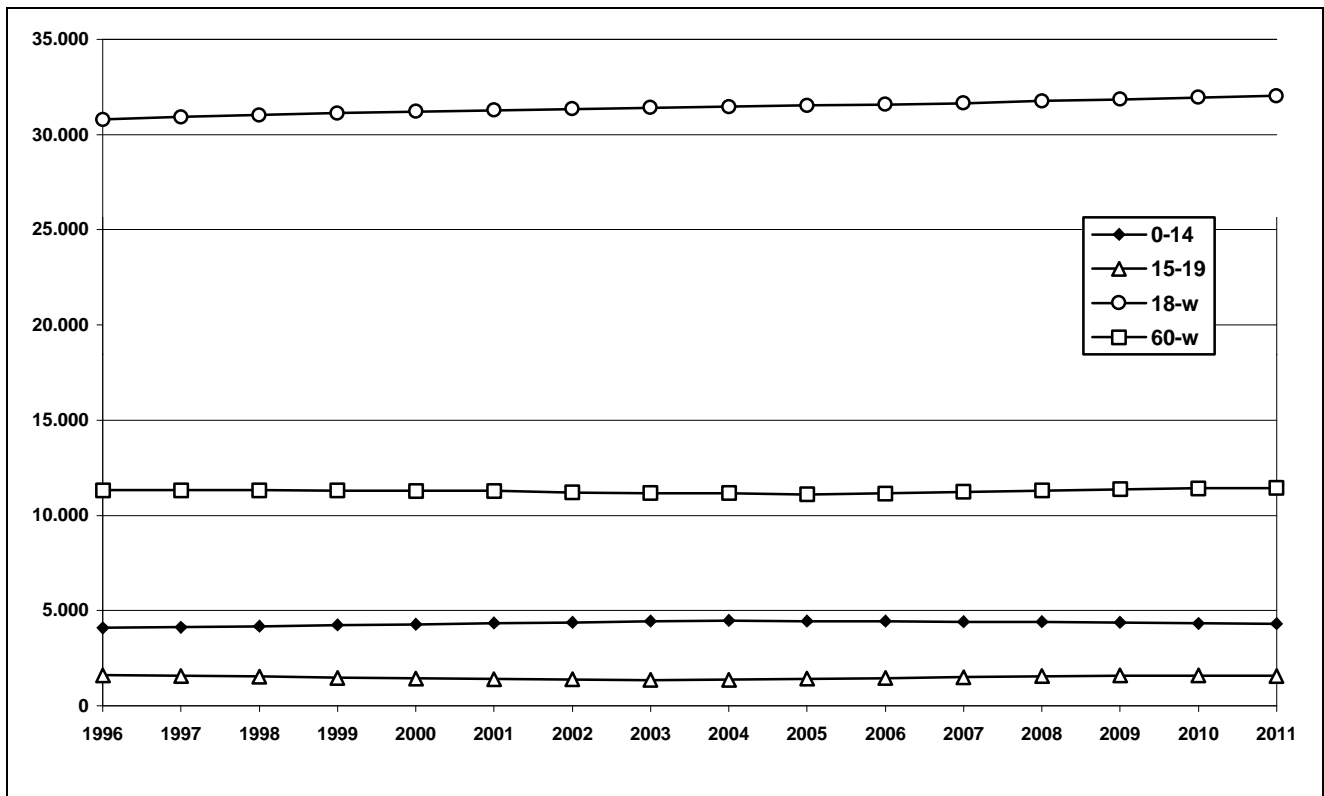

DISTRETTO N. 6 DI VIGNOLA

Popolazione e famiglie residenti per ipotesi evolutive. Previsione 1996-2011

Anni	IPOTESI MEDIA (Flussi migratori = media 1991-1996)				IPOTESI MINIMA (assenza di flussi migratori)		IPOTESI C (flussi migratori più intensi del 10%)	
	Popolazione		Famiglie		Popolazione	Famiglie	Popolazione	Famiglie
	valori assoluti	variaz. % su 1996	valori assoluti	variaz. % su 1996	valori assoluti	valori assoluti	valori assoluti	valori assoluti
1996	72.474	0,0	28.326	0,0	72.474	28.326	72.474	28.326
1997	72.971	0,7	28.780	1,6	71.696	28.280	73.001	28.792
1998	73.454	1,4	29.190	3,1	71.025	28.232	73.516	29.215
1999	73.925	2,0	29.600	4,5	70.422	28.209	74.019	29.638
2000	74.380	2,6	30.006	5,9	69.878	28.209	74.507	30.058
2001	74.816	3,2	30.409	7,4	69.384	28.227	74.976	30.475
2002	75.235	3,8	30.808	8,8	69.143	28.350	75.430	30.888
2003	75.635	4,4	31.203	10,2	68.517	28.312	75.865	31.298
2004	76.015	4,9	31.592	11,5	68.134	28.375	76.281	31.703
2005	76.373	5,4	31.976	12,9	67.780	28.449	76.675	32.102
2006	76.708	5,8	32.354	14,2	67.450	28.533	77.046	32.496
2007	77.021	6,3	32.725	15,5	67.143	28.627	77.397	32.883
2008	77.315	6,7	33.091	16,8	66.855	28.729	77.729	33.266
2009	77.587	7,1	33.450	18,1	66.586	28.839	78.039	33.642
2010	77.840	7,4	33.803	19,3	66.332	28.957	78.330	34.013
2011	78.074	7,7	34.151	20,6	66.093	29.081	78.604	34.378

DISTRETTO N. 6 DI VIGNOLA

Popolazione e famiglie residenti per ipotesi previsive. Periodo 1996-2011.

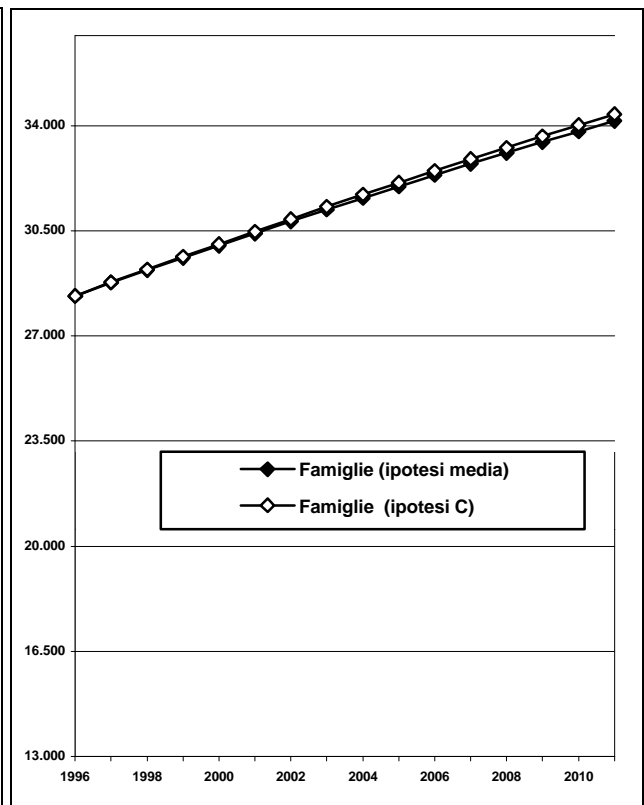
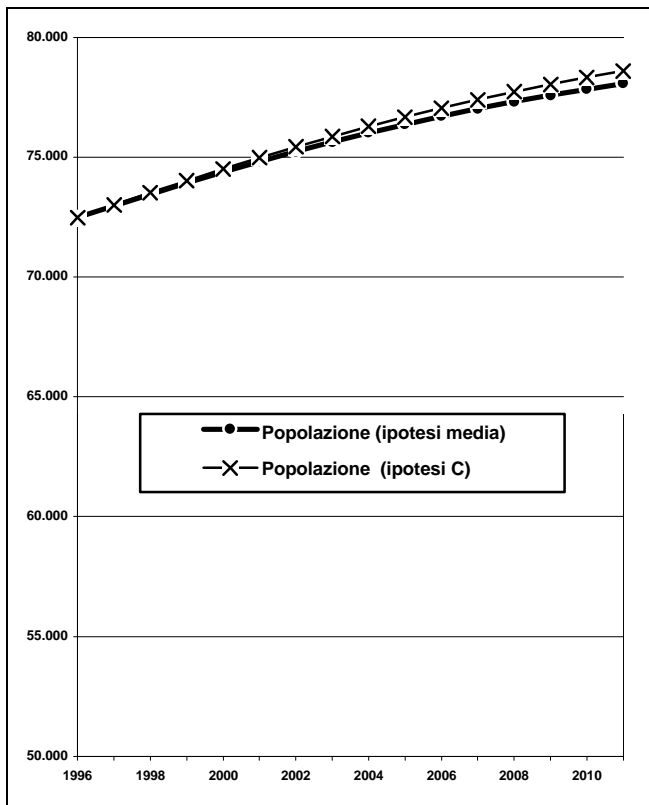

DISTRETTO N. 6 DI VIGNOLA

Popolazione residente per classi di età - Previsioni 1996-2011 **Ipotesi Media.**

Anni	Classi di età												Totale
	0-2	3-5	6-10	11-13	14	15-18	19	20-29	30-59	60-64	65-79	80-W	
1996	1.658	1.694	2.660	1.625	558	2.580	795	10.302	31.092	4.551	11.028	3.931	72.474
1997	1.698	1.741	2.771	1.616	545	2.447	726	10.099	31.620	4.615	11.357	3.737	72.971
1998	1.795	1.715	2.878	1.603	565	2.359	668	9.875	32.027	4.726	11.711	3.532	73.454
1999	1.814	1.786	2.957	1.616	548	2.297	662	9.631	32.381	4.762	12.009	3.463	73.925
2000	1.803	1.825	3.068	1.663	536	2.264	616	9.327	32.829	4.747	12.114	3.588	74.380
2001	1.786	1.922	3.075	1.738	552	2.242	593	8.959	33.339	4.824	12.068	3.718	74.816
2002	1.762	1.941	3.139	1.824	561	2.249	580	8.593	33.847	4.803	12.133	3.804	75.235
2003	1.735	1.931	3.213	1.900	583	2.245	600	8.191	34.366	4.725	12.245	3.902	75.635
2004	1.707	1.913	3.303	1.913	627	2.280	583	7.902	34.730	4.693	12.348	4.016	76.015
2005	1.673	1.890	3.339	1.960	647	2.371	571	7.588	35.208	4.594	12.422	4.110	76.373
2006	1.636	1.863	3.428	1.935	659	2.465	587	7.383	35.259	4.845	12.456	4.191	76.708
2007	1.599	1.835	3.431	2.005	640	2.564	596	7.175	35.350	5.096	12.421	4.309	77.021
2008	1.565	1.801	3.403	2.045	693	2.622	618	7.045	35.375	5.333	12.438	4.378	77.315
2009	1.533	1.764	3.369	2.142	634	2.688	662	6.995	35.371	5.477	12.535	4.418	77.587
2010	1.504	1.727	3.324	2.160	711	2.675	682	6.995	35.388	5.701	12.519	4.455	77.840
2011	1.477	1.693	3.274	2.150	733	2.726	694	7.061	35.414	5.567	12.767	4.519	78.074

DISTRETTO N. 6 DI VIGNOLA

Popolazione residente per particolari classi di età - Previsioni 1996-2011. **Ipotesi media**

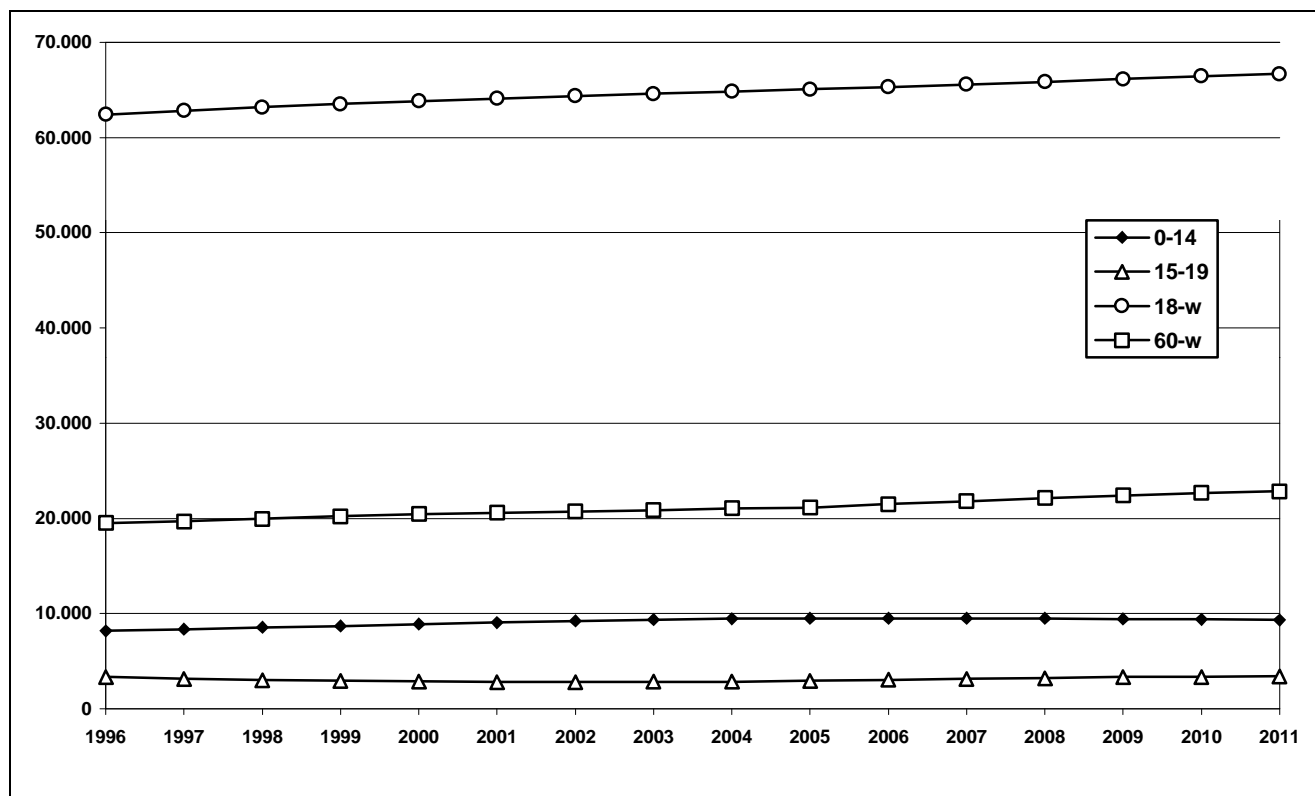

AREA DI VIGNOLA

Popolazione e famiglie residenti per ipotesi evolutive. Previsione 1996-2011

Anni	IPOTESI MEDIA (Flussi migratori = media 1991-1996)				IPOTESI MINIMA (assenza di flussi migratori)		IPOTESI C (flussi migratori più intensi del 10%)	
	Popolazione		Famiglie		Popolazione	Famiglie	Popolazione	Famiglie
	valori assoluti	variaz. % su 1996	valori assoluti	variaz. % su 1996	valori assoluti	valori assoluti	valori assoluti	valori assoluti
1996	58.228	0,0	22.216	0,0	58.228	22.216	58.228	22.216
1997	58.591	0,6	22.563	1,6	57.641	22.203	58.600	22.566
1998	58.943	1,2	22.888	3,0	57.134	22.197	58.961	22.895
1999	59.284	1,8	23.213	4,5	56.678	22.211	59.313	23.223
2000	59.611	2,4	23.535	5,9	56.267	22.240	59.651	23.549
2001	59.922	2,9	23.854	7,4	55.892	22.283	59.974	23.872
2002	60.218	3,4	24.169	8,8	55.710	22.403	60.282	24.193
2003	60.498	3,9	24.482	10,2	55.235	22.404	60.574	24.510
2004	60.760	4,3	24.790	11,6	54.944	22.480	60.849	24.823
2005	61.002	4,8	25.093	12,9	54.675	22.564	61.106	25.132
2006	61.226	5,1	25.391	14,3	54.424	22.656	61.344	25.436
2007	61.433	5,5	25.684	15,6	54.191	22.754	61.565	25.735
2008	61.622	5,8	25.972	16,9	53.972	22.859	61.769	26.029
2009	61.792	6,1	26.255	18,2	53.766	22.971	61.955	26.319
2010	61.945	6,4	26.533	19,4	53.573	23.087	62.124	26.603
2011	62.083	6,6	26.807	20,7	53.390	23.209	62.278	26.884

AREA DI VIGNOLA

Popolazione e famiglie residenti per ipotesi previsive. Periodo 1996-2011.

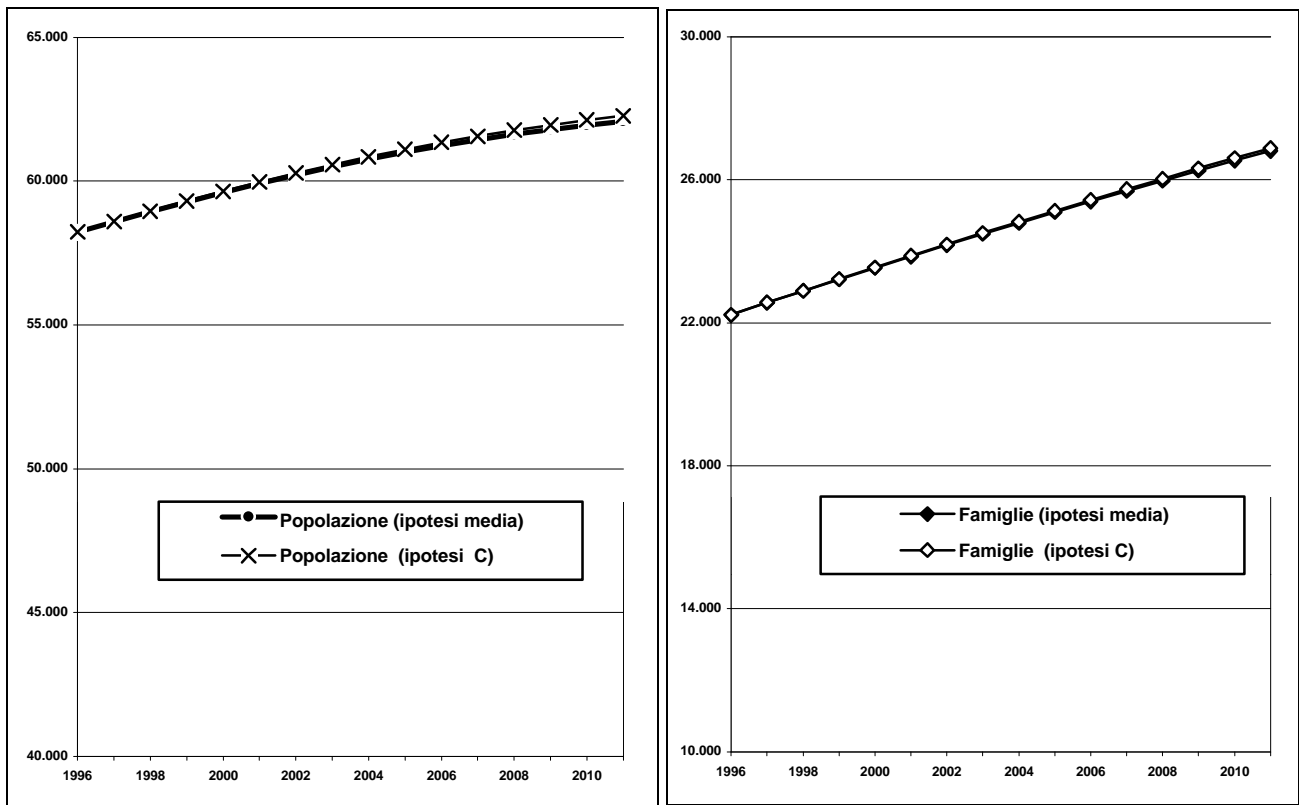

AREA DI VIGNOLA

Popolazione residente per classi di età - Previsioni 1996-2011 **Ipotesi Media.**

Anni	Classi di età												Totale
	0-2	3-5	6-10	11-13	14	15-18	19	20-29	30-59	60-64	65-79	80-W	
1996	1.360	1.359	2.127	1.347	450	2.056	649	8.478	25.446	3.558	8.461	2.937	58.228
1997	1.396	1.393	2.225	1.308	451	1.973	559	8.305	25.853	3.623	8.707	2.797	58.591
1998	1.477	1.363	2.316	1.284	461	1.914	536	8.084	26.159	3.728	8.975	2.646	58.943
1999	1.497	1.436	2.356	1.271	456	1.876	525	7.880	26.421	3.761	9.207	2.597	59.284
2000	1.488	1.472	2.440	1.320	413	1.861	496	7.602	26.767	3.748	9.296	2.707	59.611
2001	1.473	1.553	2.443	1.377	437	1.824	476	7.294	27.131	3.840	9.249	2.825	59.922
2002	1.451	1.573	2.490	1.444	444	1.809	477	6.995	27.505	3.825	9.301	2.904	60.218
2003	1.428	1.564	2.543	1.511	461	1.792	487	6.679	27.885	3.764	9.405	2.978	60.498
2004	1.402	1.549	2.638	1.501	494	1.796	482	6.422	28.155	3.760	9.488	3.072	60.760
2005	1.373	1.528	2.671	1.535	511	1.878	438	6.146	28.540	3.677	9.579	3.128	61.002
2006	1.341	1.504	2.744	1.505	528	1.952	463	5.944	28.554	3.863	9.641	3.189	61.226
2007	1.310	1.478	2.750	1.578	484	2.036	470	5.757	28.592	4.072	9.635	3.269	61.433
2008	1.282	1.449	2.726	1.614	545	2.059	487	5.668	28.548	4.261	9.645	3.338	61.622
2009	1.254	1.417	2.695	1.695	498	2.109	520	5.618	28.525	4.346	9.748	3.365	61.792
2010	1.227	1.387	2.655	1.715	557	2.097	536	5.613	28.499	4.521	9.739	3.398	61.945
2011	1.204	1.358	2.611	1.705	581	2.126	554	5.653	28.489	4.402	9.946	3.454	62.083

AREA DI VIGNOLA

Popolazione residente per particolari classi di età - Previsioni 1996-2011. **Ipotesi media**

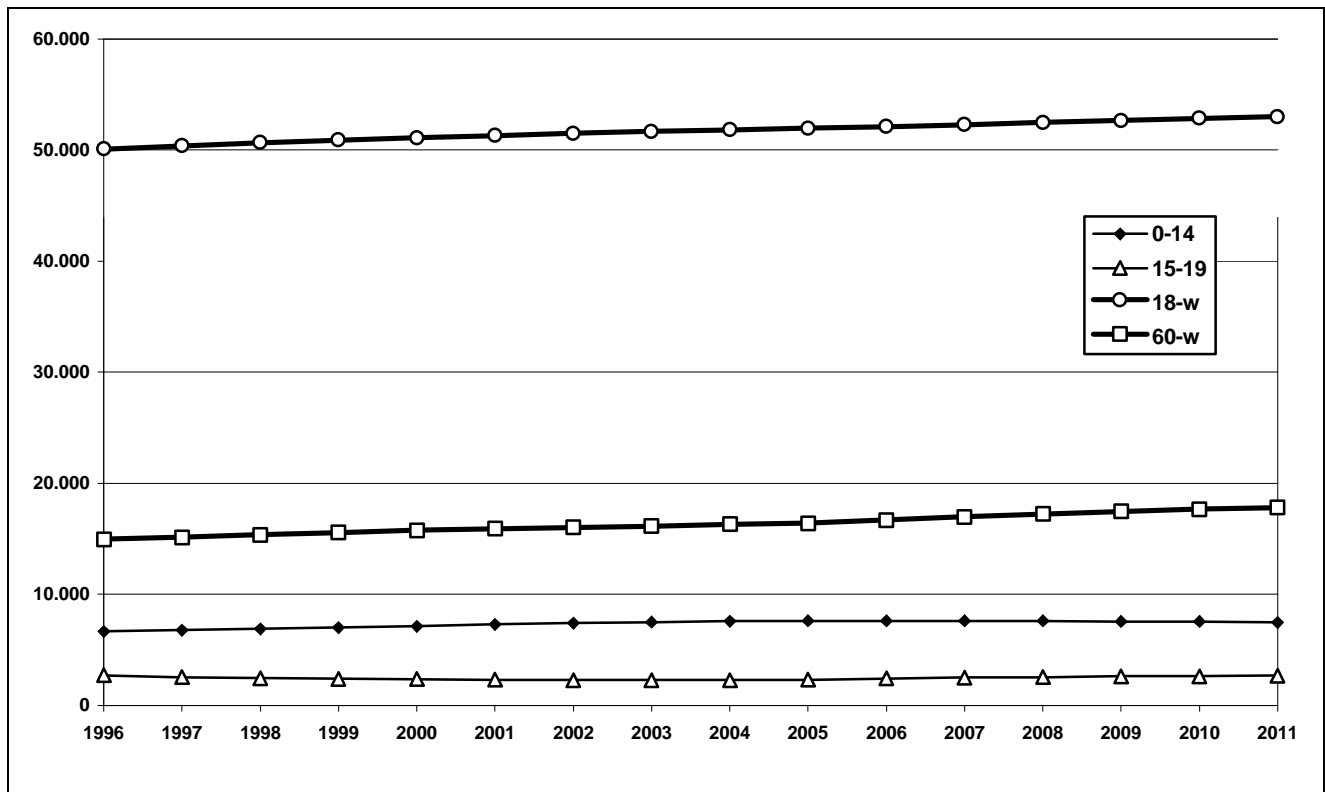

COMUNITA' MONTANA MODENA EST

Popolazione e famiglie residenti per ipotesi evolutive. Previsione 1996-2011

Anni	IPOTESI MEDIA (Flussi migratori = media 1991-1996)				IPOTESI MINIMA (assenza di flussi migratori)		IPOTESI C (flussi migratori più intensi del 10%)	
	Popolazione		Famiglie		Popolazione	Famiglie	Popolazione	Famiglie
	valori assoluti	variaz. % su 1996	valori assoluti	variaz. % su 1996	valori assoluti	valori assoluti	valori assoluti	valori assoluti
1996	14.246	0,0	6.110	0,0	14.246	6.110	14.246	6.110
1997	14.379	0,9	6.217	1,7	14.056	6.077	14.401	6.226
1998	14.511	1,9	6.302	3,1	13.891	6.034	14.554	6.321
1999	14.641	2,8	6.387	4,5	13.744	5.998	14.706	6.415
2000	14.769	3,7	6.472	5,9	13.611	5.969	14.856	6.509
2001	14.894	4,5	6.555	7,3	13.491	5.944	15.003	6.603
2002	15.017	5,4	6.639	8,7	13.432	5.946	15.148	6.696
2003	15.138	6,3	6.721	10,0	13.282	5.908	15.291	6.788
2004	15.255	7,1	6.803	11,3	13.190	5.895	15.431	6.880
2005	15.370	7,9	6.884	12,7	13.105	5.885	15.569	6.971
2006	15.481	8,7	6.963	14,0	13.026	5.878	15.702	7.060
2007	15.588	9,4	7.041	15,2	12.952	5.873	15.832	7.149
2008	15.693	10,2	7.118	16,5	12.884	5.870	15.959	7.236
2009	15.795	10,9	7.195	17,8	12.819	5.869	16.084	7.323
2010	15.895	11,6	7.270	19,0	12.759	5.869	16.206	7.409
2011	15.991	12,3	7.345	20,2	12.702	5.872	16.326	7.495

COMUNITA' MONTANA MODENA EST

Popolazione e famiglie residenti per ipotesi previsive. Periodo 1996-2011.

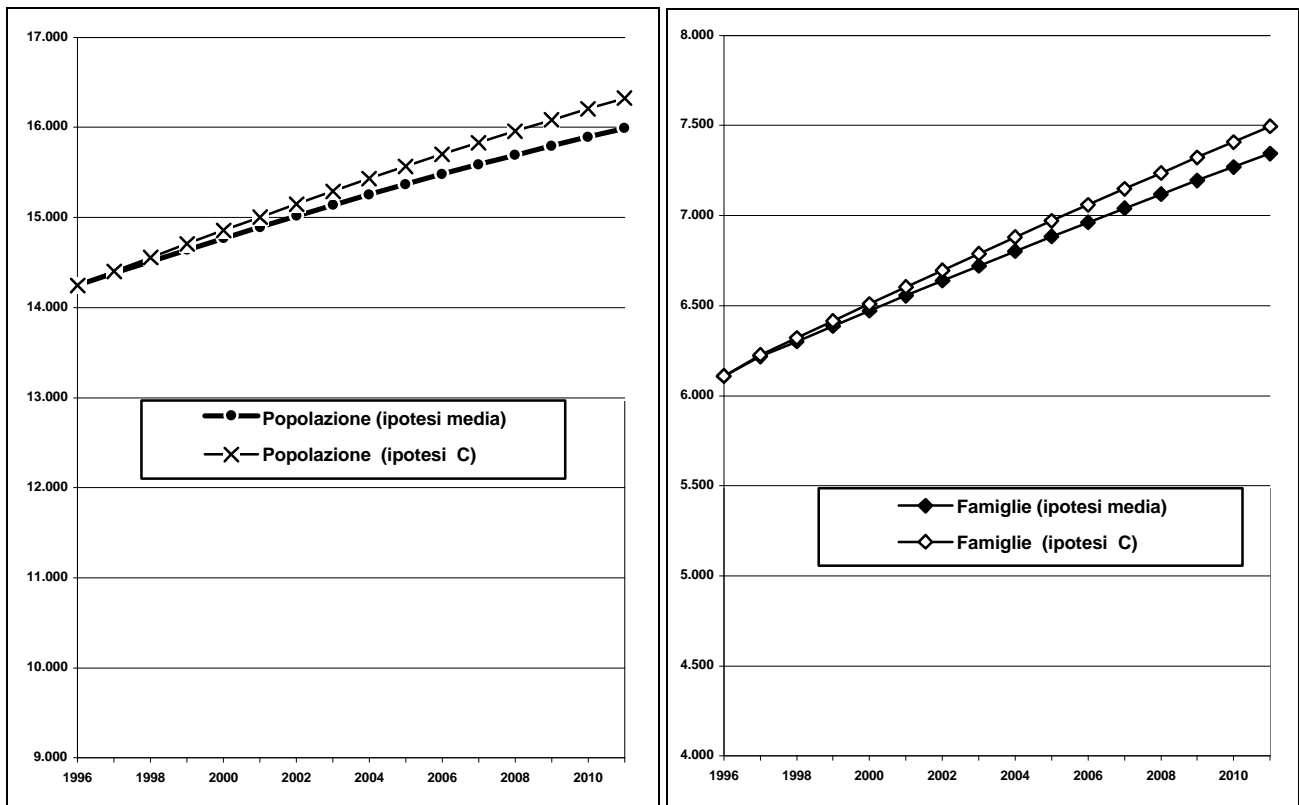

COMUNITA' MONTANA MODENA EST

Popolazione residente per classi di età - Previsioni 1996-2011 **Ipotesi Media.**

Anni	Classi di età												Totale
	0-2	3-5	6-10	11-13	14	15-18	19	20-29	30-59	60-64	65-79	80-W	
1996	298	335	533	278	108	524	146	1.824	5.646	993	2.567	994	14.246
1997	301	348	546	307	94	474	167	1.794	5.766	991	2.651	940	14.379
1998	318	352	562	319	104	446	132	1.791	5.868	998	2.736	886	14.511
1999	316	349	601	345	91	422	137	1.751	5.961	1.002	2.802	865	14.641
2000	315	353	628	343	123	403	120	1.725	6.062	999	2.818	880	14.769
2001	313	369	631	360	115	418	117	1.665	6.209	984	2.819	893	14.894
2002	311	368	648	380	117	440	103	1.599	6.342	978	2.832	901	15.017
2003	308	367	669	389	122	453	113	1.512	6.481	960	2.840	923	15.138
2004	305	364	665	413	133	483	101	1.480	6.575	933	2.859	945	15.255
2005	301	362	668	426	136	493	132	1.442	6.668	917	2.843	983	15.370
2006	295	359	684	430	131	513	125	1.439	6.705	982	2.816	1.002	15.481
2007	289	356	680	427	156	528	126	1.418	6.758	1.024	2.786	1.039	15.588
2008	283	352	678	431	149	562	131	1.377	6.827	1.071	2.792	1.040	15.693
2009	279	347	674	447	136	578	142	1.376	6.846	1.131	2.786	1.052	15.795
2010	276	340	669	445	153	578	145	1.382	6.889	1.180	2.780	1.057	15.895
2011	274	335	663	444	152	600	141	1.407	6.925	1.165	2.821	1.064	15.991

COMUNITA' MONTANA MODENA EST

Popolazione residente per particolari classi di età - Previsioni 1996-2011. **Ipotesi media**

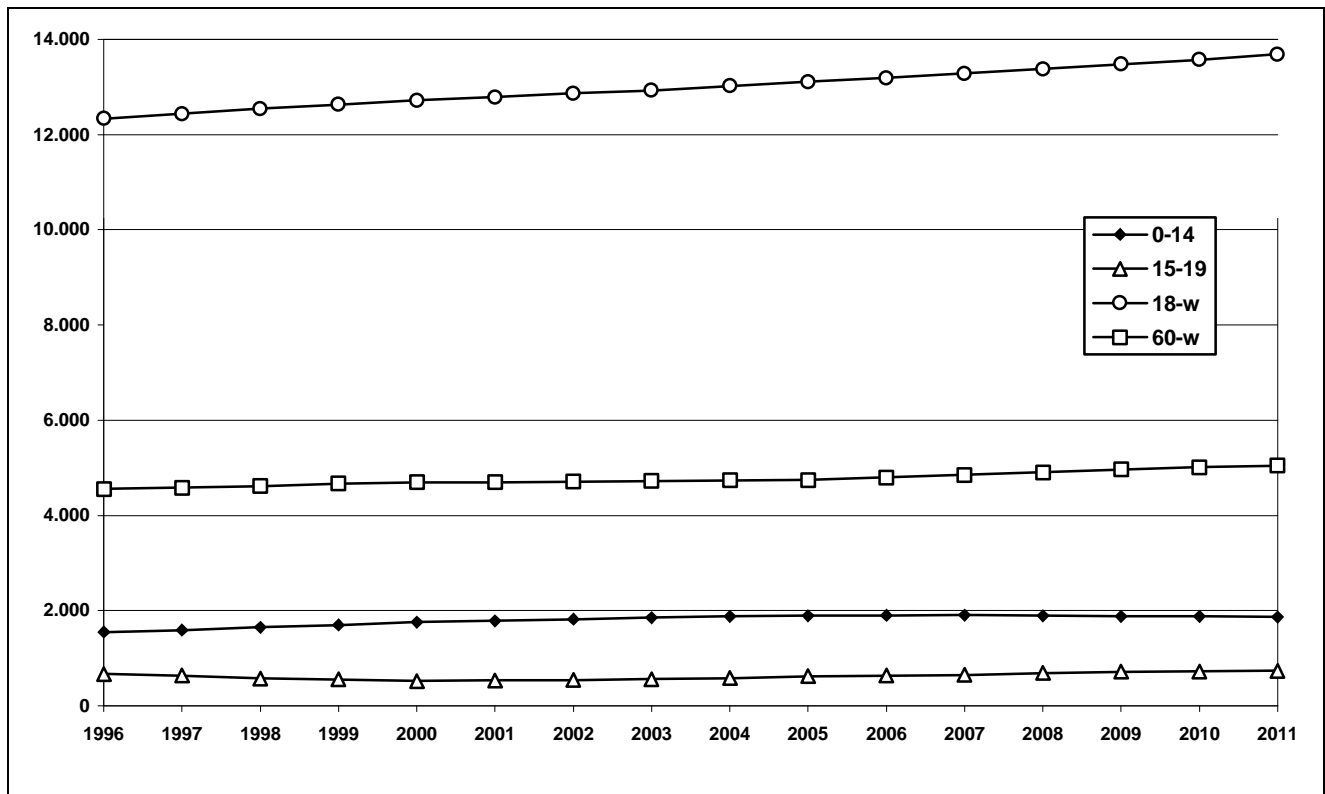

DISTRETTO N. 7 DI CASTELFRANCO E.

Popolazione e famiglie residenti per ipotesi evolutive. Previsione 1996-2011

Anni	IPOTESI MEDIA (Flussi migratori = media 1991-1996)				IPOTESI MINIMA (assenza di flussi migratori)		IPOTESI C (flussi migratori più intensi del 10%)	
	Popolazione		Famiglie		Popolazione	Famiglie	Popolazione	Famiglie
	valori assoluti	variaz. % su 1996	valori assoluti	variaz. % su 1996	valori assoluti	valori assoluti	valori assoluti	valori assoluti
1996	52.844	0,0	19.660	0,0	52.844	19.660	52.844	19.660
1997	53.388	1,0	20.032	1,9	52.308	19.627	53.454	20.057
1998	53.926	2,0	20.430	3,9	51.834	19.636	54.061	20.481
1999	54.458	3,1	20.831	6,0	51.409	19.663	54.661	20.909
2000	54.979	4,0	21.235	8,0	51.025	19.704	55.252	21.341
2001	55.494	5,0	21.642	10,1	50.676	19.758	55.837	21.777
2002	55.999	6,0	22.053	12,2	50.507	19.883	56.414	22.217
2003	56.492	6,9	22.465	14,3	50.065	19.899	56.978	22.659
2004	56.973	7,8	22.879	16,4	49.795	19.983	57.532	23.105
2005	57.438	8,7	23.292	18,5	49.545	20.076	58.070	23.550
2006	57.889	9,5	23.707	20,6	49.312	20.175	58.595	23.998
2007	58.326	10,4	24.122	22,7	49.096	20.282	59.106	24.447
2008	58.748	11,2	24.538	24,8	48.893	20.394	59.602	24.897
2009	59.158	11,9	24.954	26,9	48.702	20.512	60.087	25.349
2010	59.554	12,7	25.372	29,1	48.523	20.636	60.557	25.803
2011	59.936	13,4	25.790	31,2	48.354	20.764	61.015	26.258

DISTRETTO N. 7 DI CASTELFRANCO E.

Popolazione e famiglie residenti per ipotesi previsive. Periodo 1996-2011.

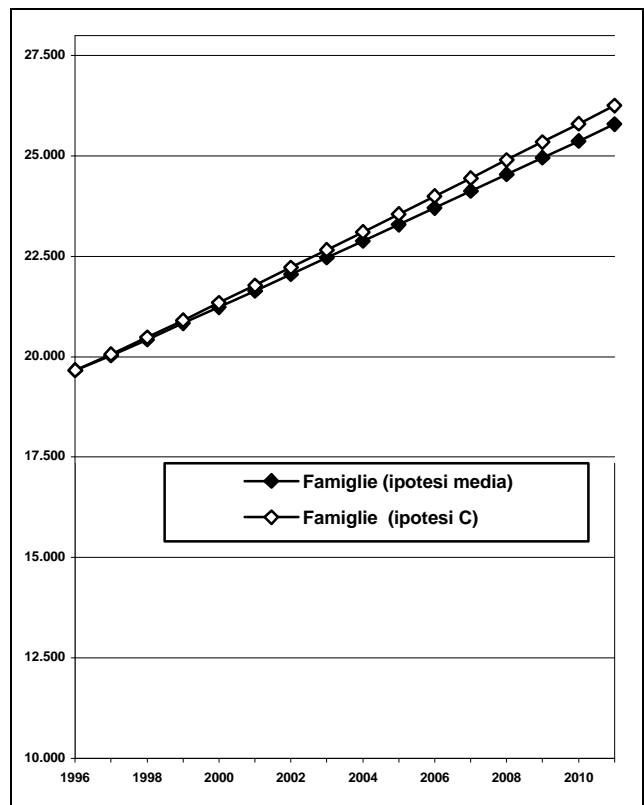
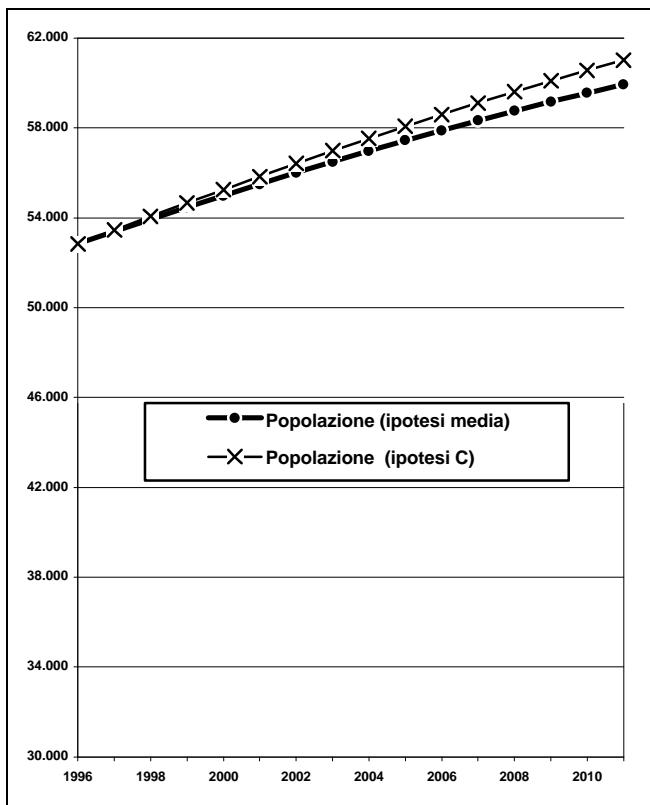

DISTRETTO N. 7 DI CASTELFRANCO E.

Popolazione residente per classi di età - Previsioni 1996-2011 **Ipotesi Media.**

Anni	Classi di età												Totale
	0-2	3-5	6-10	11-13	14	15-18	19	20-29	30-59	60-64	65-79	80-W	
1996	1.259	1.262	2.049	1.306	428	1.926	592	7.757	22.753	3.336	7.457	2.719	52.844
1997	1.255	1.296	2.119	1.290	440	1.870	520	7.710	23.203	3.357	7.722	2.606	53.388
1998	1.265	1.310	2.173	1.322	416	1.845	501	7.546	23.666	3.381	8.057	2.444	53.926
1999	1.273	1.336	2.224	1.293	469	1.802	495	7.333	24.175	3.379	8.283	2.395	54.458
2000	1.270	1.332	2.307	1.314	424	1.802	504	7.104	24.644	3.423	8.367	2.487	54.979
2001	1.264	1.342	2.352	1.338	448	1.799	464	6.805	25.281	3.445	8.373	2.583	55.494
2002	1.256	1.350	2.374	1.392	440	1.807	476	6.555	25.831	3.417	8.461	2.639	55.999
2003	1.245	1.347	2.397	1.449	445	1.831	452	6.323	26.413	3.323	8.605	2.662	56.492
2004	1.230	1.341	2.431	1.468	472	1.806	505	6.100	26.911	3.295	8.722	2.690	56.973
2005	1.209	1.333	2.428	1.502	495	1.854	460	5.967	27.446	3.143	8.862	2.739	57.438
2006	1.188	1.322	2.434	1.516	502	1.900	484	5.858	27.671	3.320	8.935	2.759	57.889
2007	1.164	1.307	2.437	1.542	491	1.962	476	5.750	27.981	3.438	8.949	2.828	58.326
2008	1.144	1.286	2.429	1.538	528	2.009	481	5.706	28.141	3.670	8.903	2.913	58.748
2009	1.127	1.264	2.414	1.548	516	2.065	508	5.686	28.298	3.836	8.950	2.945	59.158
2010	1.112	1.241	2.394	1.556	517	2.087	530	5.699	28.543	3.979	8.883	3.013	59.554
2011	1.100	1.221	2.368	1.553	525	2.101	538	5.725	28.761	3.923	9.068	3.054	59.936

DISTRETTO N. 7 DI CASTELFRANCO E.

Popolazione residente per particolari classi di età - Previsioni 1996-2011. **Ipotesi media**

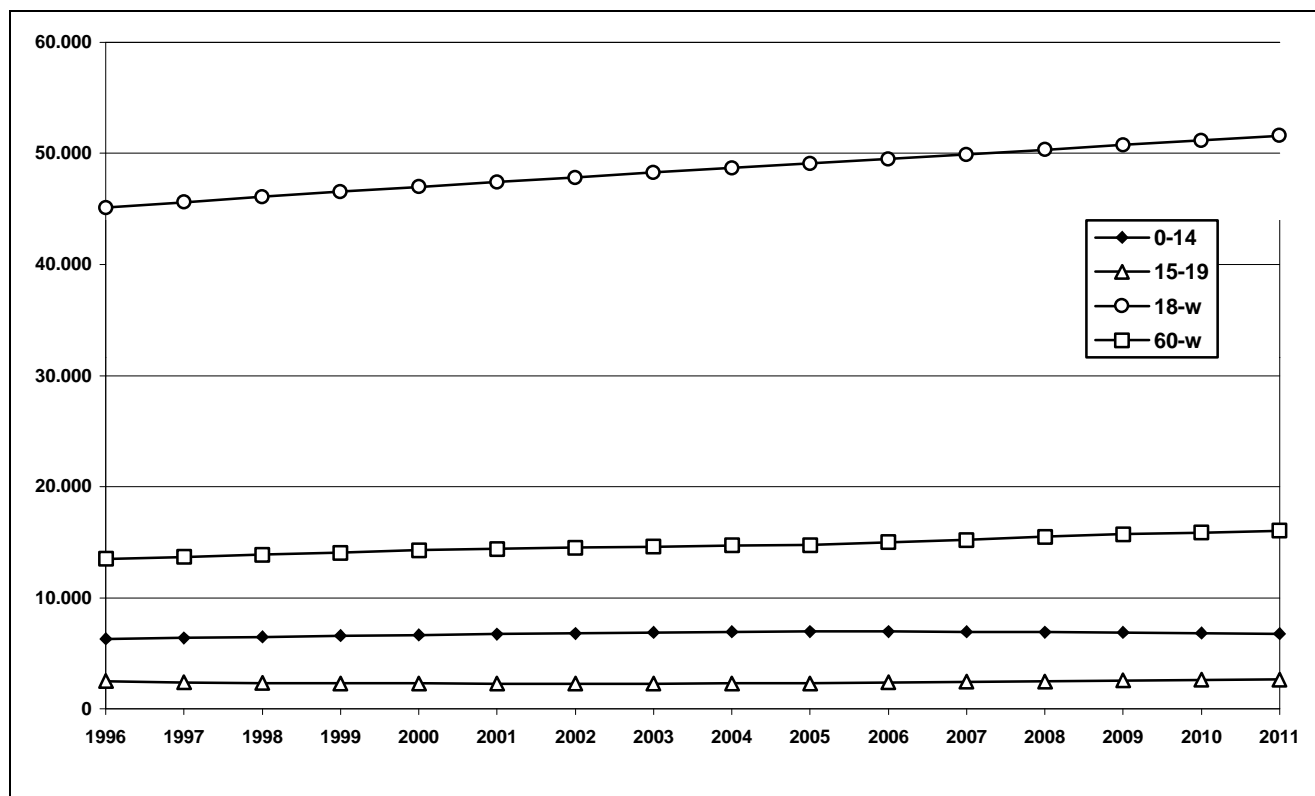

**PROSPETTI STATISTICI
COMUNALI**

COMUNE DI BASTIGLIA

Popolazione e famiglie residenti per ipotesi evolutive. Previsione 1996-2011

Anni	IPOTESI MEDIA (Flussi migratori = media 1991-1996)				IPOTESI MINIMA (assenza di flussi migratori)		IPOTESI C (flussi migratori più intensi del 10%)	
	Popolazione		Famiglie		Popolazione	Famiglie	Popolazione	Famiglie
	valori assoluti	variaz. % su 1996	valori assoluti	variaz. % su 1996	valori assoluti	valori assoluti	valori assoluti	valori assoluti
1996	2.663	0,0	1.006	0,0	2.663	1.006	2.663	1.006
1997	2.727	2,4	1.025	1,9	2.647	995	2.733	1.027
1998	2.790	4,8	1.057	5,0	2.627	995	2.803	1.061
1999	2.853	7,1	1.089	8,2	2.609	996	2.872	1.096
2000	2.915	9,5	1.121	11,5	2.593	997	2.941	1.131
2001	2.977	11,8	1.154	14,7	2.578	999	3.009	1.167
2002	3.038	14,1	1.187	18,0	2.571	1.004	3.077	1.202
2003	3.098	16,3	1.220	21,2	2.551	1.005	3.144	1.238
2004	3.157	18,5	1.253	24,5	2.539	1.008	3.210	1.274
2005	3.215	20,7	1.286	27,8	2.528	1.011	3.275	1.310
2006	3.273	22,9	1.319	31,1	2.517	1.015	3.340	1.346
2007	3.329	25,0	1.352	34,4	2.507	1.018	3.403	1.382
2008	3.385	27,1	1.386	37,8	2.497	1.023	3.466	1.419
2009	3.440	29,2	1.420	41,1	2.488	1.027	3.528	1.456
2010	3.495	31,2	1.453	44,5	2.480	1.031	3.590	1.493
2011	3.549	33,3	1.488	47,9	2.472	1.036	3.651	1.530

COMUNE DI BASTIGLIA

Popolazione e famiglie residenti per ipotesi previsive. Periodo 1996-2011.

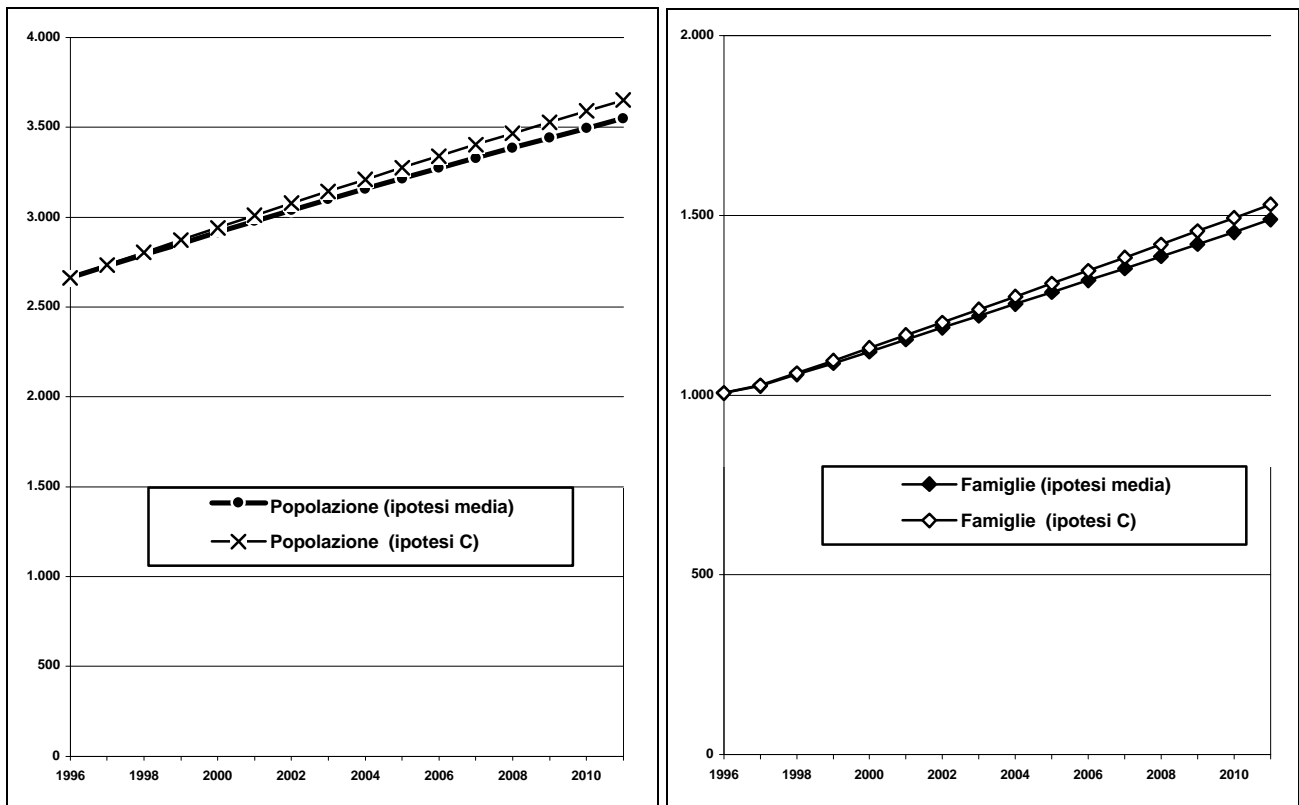

COMUNE DI BASTIGLIA

Popolazione residente per classi di età - Previsioni 1996-2011 **Ipotesi Media.**

Anni	Classi di età												Totale
	0-2	3-5	6-10	11-13	14	15-18	19	20-29	30-59	60-64	65-79	80-W	
1996	64	77	122	63	27	106	30	428	1.199	137	322	88	2.663
1997	69	67	135	74	14	105	31	420	1.255	137	332	88	2.727
1998	65	73	135	79	26	100	23	414	1.302	147	343	84	2.790
1999	71	71	143	75	25	104	25	401	1.354	146	358	81	2.853
2000	71	76	147	74	25	97	35	384	1.409	152	362	84	2.915
2001	72	72	146	81	31	95	30	374	1.472	153	364	88	2.977
2002	72	78	134	98	21	111	18	369	1.525	152	362	97	3.038
2003	71	79	137	105	24	106	29	357	1.562	155	369	104	3.098
2004	71	79	141	96	38	106	28	363	1.589	166	375	105	3.157
2005	70	79	145	86	38	118	28	360	1.629	170	386	105	3.215
2006	70	79	143	92	31	126	34	361	1.655	189	393	102	3.273
2007	69	78	149	90	29	135	24	365	1.690	202	391	108	3.329
2008	69	77	149	94	29	140	27	358	1.717	213	399	112	3.385
2009	69	77	149	91	36	131	41	362	1.740	218	413	115	3.440
2010	69	77	148	97	27	129	41	378	1.768	224	414	124	3.495
2011	69	76	147	97	33	125	34	384	1.808	216	429	129	3.549

COMUNE DI BASTIGLIA

Popolazione residente per particolari classi di età - Previsioni 1996-2011. **Ipotesi media**

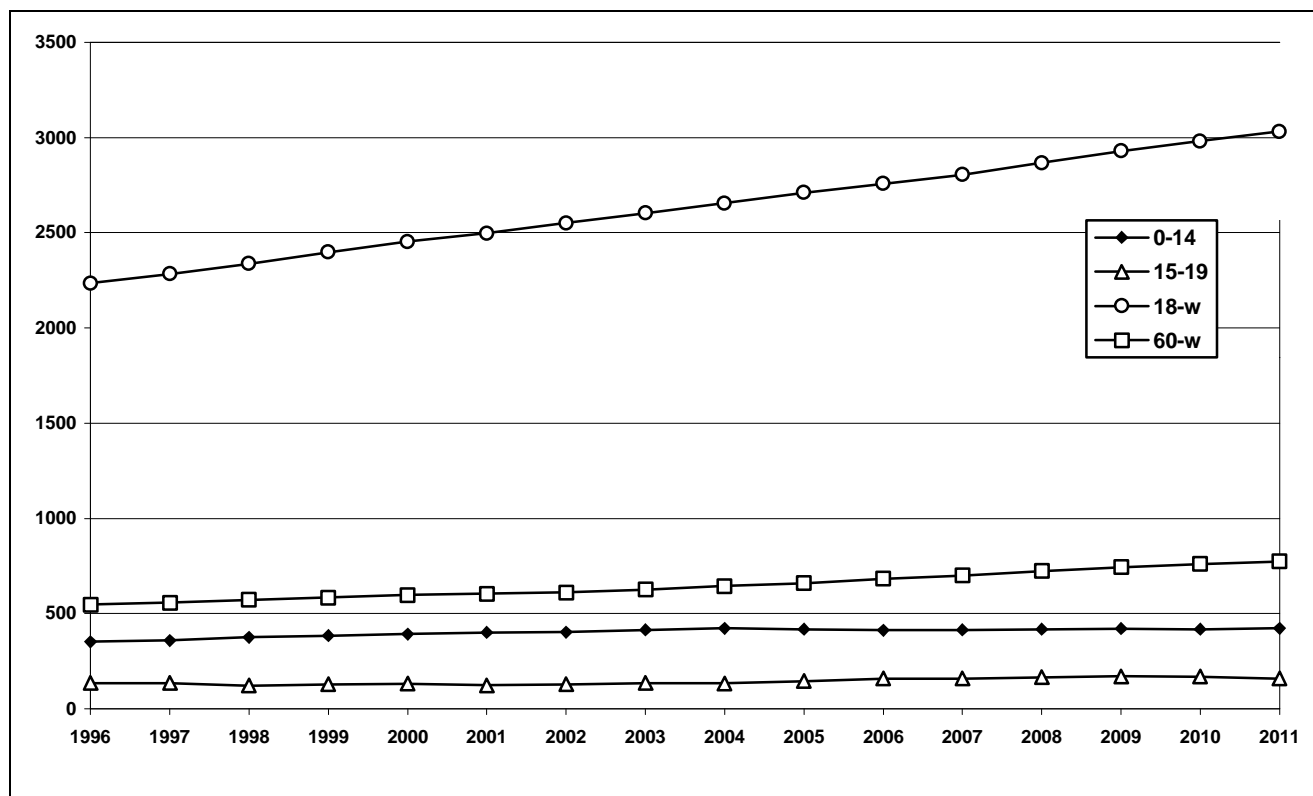

COMUNE DI BOMPORTO

Popolazione e famiglie residenti per ipotesi evolutive. Previsione 1996-2011

Anni	IPOTESI MEDIA (Flussi migratori = media 1991-1996)				IPOTESI MINIMA (assenza di flussi migratori)		IPOTESI C (flussi migratori più intensi del 10%)	
	Popolazione		Famiglie		Popolazione	Famiglie	Popolazione	Famiglie
	valori assoluti	variaz. % su 1996	valori assoluti	variaz. % su 1996	valori assoluti	valori assoluti	valori assoluti	valori assoluti
1996	6.352	0,0	2.258	0,0	6.352	2.258	6.352	2.258
1997	6.435	1,3	2.362	4,6	6.293	2.310	6.444	2.366
1998	6.519	2,6	2.432	7,7	6.242	2.329	6.537	2.439
1999	6.602	3,9	2.504	10,9	6.195	2.350	6.629	2.514
2000	6.684	5,2	2.577	14,1	6.153	2.372	6.721	2.591
2001	6.766	6,5	2.651	17,4	6.114	2.396	6.812	2.669
2002	6.846	7,8	2.727	20,8	6.095	2.427	6.902	2.749
2003	6.925	9,0	2.803	24,2	6.045	2.447	6.991	2.830
2004	7.004	10,3	2.882	27,6	6.015	2.475	7.080	2.913
2005	7.082	11,5	2.962	31,2	5.986	2.503	7.167	2.997
2006	7.158	12,7	3.043	34,8	5.960	2.533	7.253	3.083
2007	7.232	13,8	3.125	38,4	5.934	2.564	7.337	3.170
2008	7.304	15,0	3.208	42,1	5.911	2.596	7.419	3.258
2009	7.375	16,1	3.292	45,8	5.889	2.629	7.501	3.348
2010	7.445	17,2	3.378	49,6	5.868	2.662	7.581	3.440
2011	7.513	18,3	3.465	53,5	5.848	2.697	7.659	3.532

COMUNE DI BOMPORTO

Popolazione e famiglie residenti per ipotesi previsive. Periodo 1996-2011.

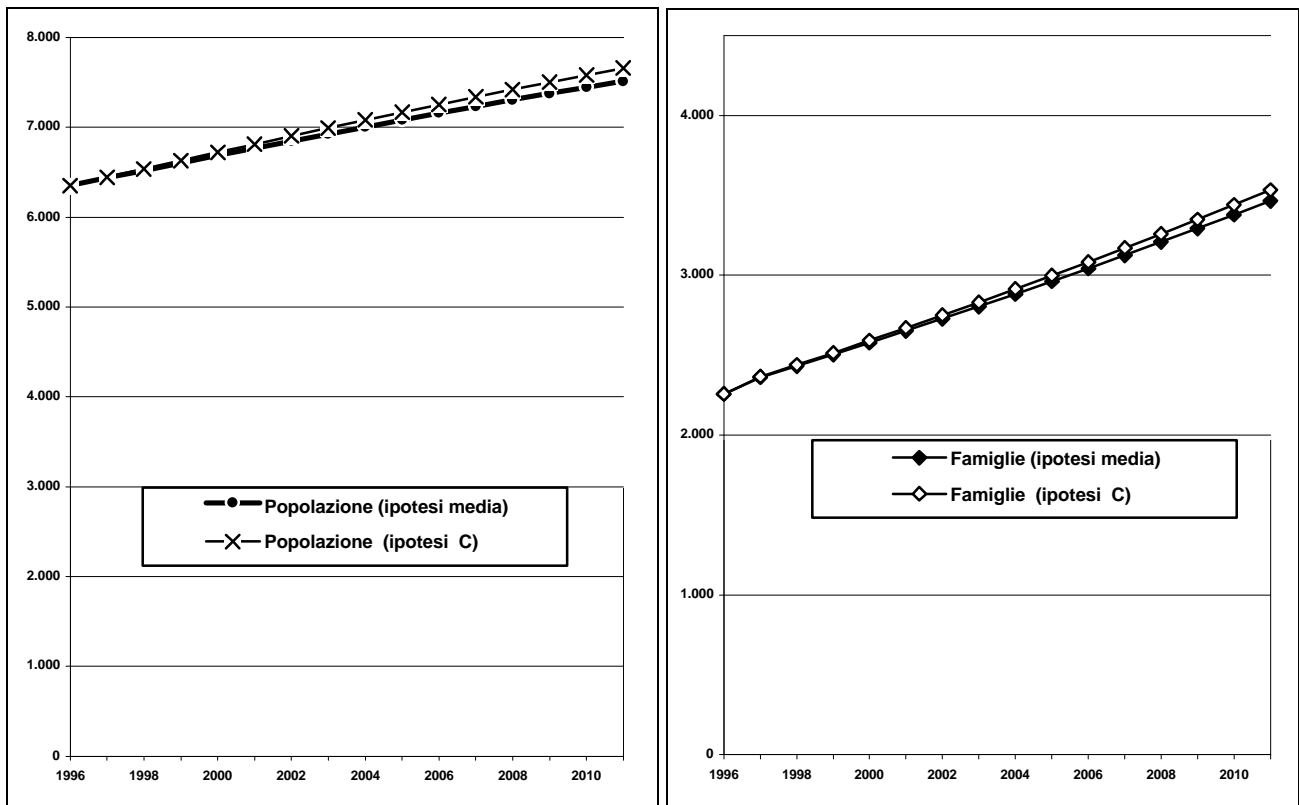

COMUNE DI BOMPORTO

Popolazione residente per classi di età - Previsioni 1996-2011 **Ipotesi Media.**

Anni	Classi di età												Totale
	0-2	3-5	6-10	11-13	14	15-18	19	20-29	30-59	60-64	65-79	80-W	
1996	163	188	274	197	77	287	78	968	2.703	366	800	251	6.352
1997	159	191	273	205	60	290	79	991	2.742	378	828	239	6.435
1998	157	180	296	192	69	286	69	967	2.842	371	868	221	6.519
1999	158	173	322	169	71	280	80	944	2.917	368	894	225	6.602
2000	160	170	320	173	68	283	73	930	3.008	356	904	241	6.684
2001	162	167	333	172	56	274	82	920	3.086	368	896	250	6.766
2002	162	169	332	192	48	271	64	918	3.156	366	907	263	6.846
2003	161	170	319	199	72	249	74	891	3.240	369	919	261	6.925
2004	161	172	313	217	55	250	76	883	3.303	373	941	262	7.004
2005	161	172	310	219	67	237	73	877	3.386	367	939	272	7.082
2006	161	172	309	209	79	248	61	869	3.447	382	943	278	7.158
2007	159	171	311	202	73	280	52	852	3.495	398	944	294	7.232
2008	156	171	313	198	70	281	77	826	3.544	421	948	299	7.304
2009	155	171	313	196	69	296	60	834	3.580	434	966	302	7.375
2010	154	169	314	197	66	297	72	814	3.631	463	958	309	7.445
2011	154	167	313	199	66	284	84	814	3.680	466	980	307	7.513

COMUNE DI BOMPORTO

Popolazione residente per particolari classi di età - Previsioni 1996-2011. **Ipotesi media**

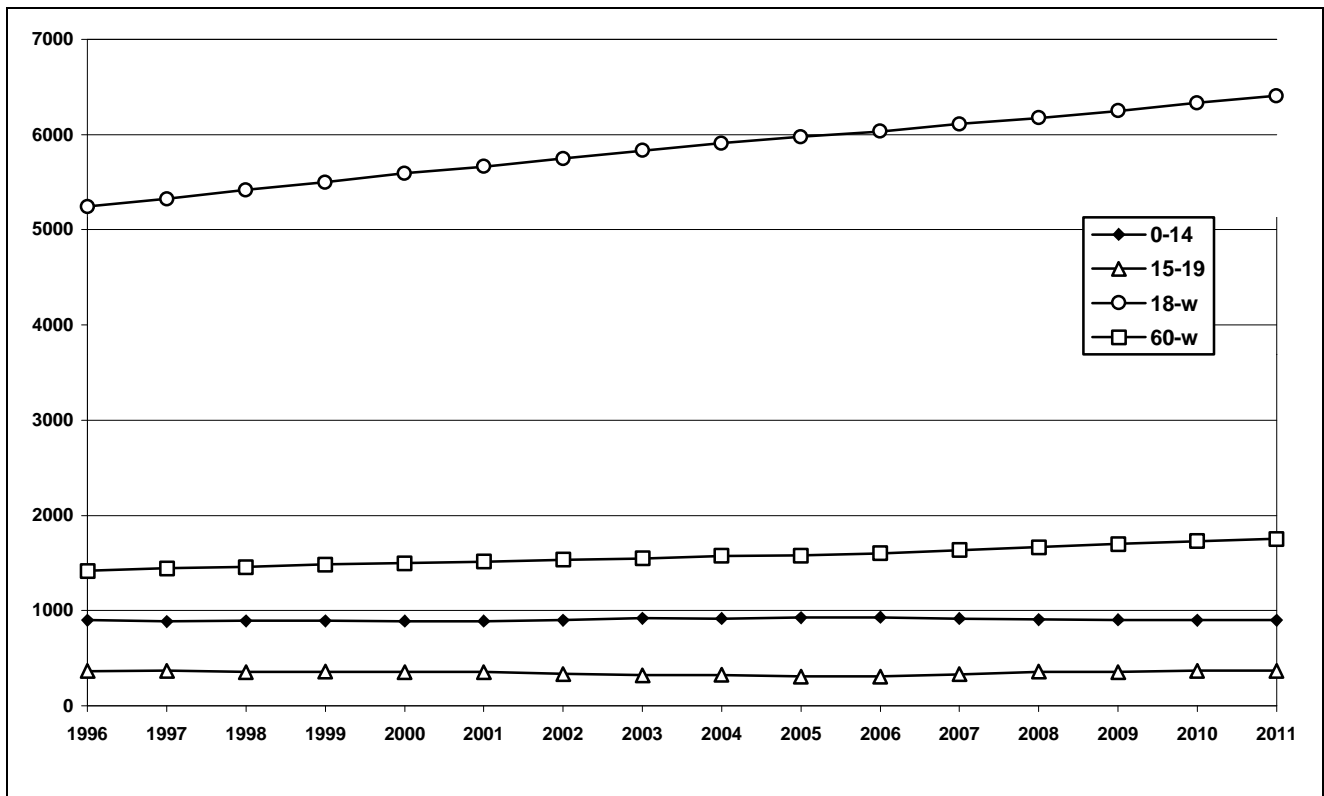

COMUNE DI CAMPOGALLIANO

Popolazione e famiglie residenti per ipotesi evolutive. Previsione 1996-2011

Anni	IPOTESI MEDIA (Flussi migratori = media 1991-1996)				IPOTESI MINIMA (assenza di flussi migratori)		IPOTESI C (flussi migratori più intensi del 10%)	
	Popolazione		Famiglie		Popolazione	Famiglie	Popolazione	Famiglie
	valori assoluti	variaz. % su 1996	valori assoluti	variaz. % su 1996	valori assoluti	valori assoluti	valori assoluti	valori assoluti
1996	7.226	0,0	2.681	0,0	7.226	2.681	7.226	2.681
1997	7.304	1,1	2.785	3,9	7.158	2.729	7.314	2.789
1998	7.382	2,2	2.861	6,7	7.094	2.750	7.403	2.870
1999	7.459	3,2	2.939	9,6	7.037	2.773	7.491	2.952
2000	7.537	4,3	3.019	12,6	6.984	2.798	7.580	3.037
2001	7.612	5,3	3.101	15,7	6.936	2.825	7.667	3.123
2002	7.687	6,4	3.183	18,7	6.912	2.862	7.753	3.211
2003	7.761	7,4	3.267	21,9	6.851	2.884	7.839	3.300
2004	7.834	8,4	3.353	25,1	6.813	2.916	7.923	3.391
2005	7.906	9,4	3.440	28,3	6.777	2.949	8.007	3.485
2006	7.977	10,4	3.529	31,6	6.744	2.984	8.090	3.579
2007	8.046	11,4	3.619	35,0	6.713	3.019	8.172	3.676
2008	8.114	12,3	3.711	38,4	6.683	3.056	8.252	3.774
2009	8.182	13,2	3.804	41,9	6.655	3.094	8.331	3.873
2010	8.247	14,1	3.898	45,4	6.629	3.133	8.409	3.975
2011	8.312	15,0	3.994	49,0	6.604	3.174	8.486	4.078

COMUNE DI CAMPOGALLIANO

Popolazione e famiglie residenti per ipotesi previsive. Periodo 1996-2011.

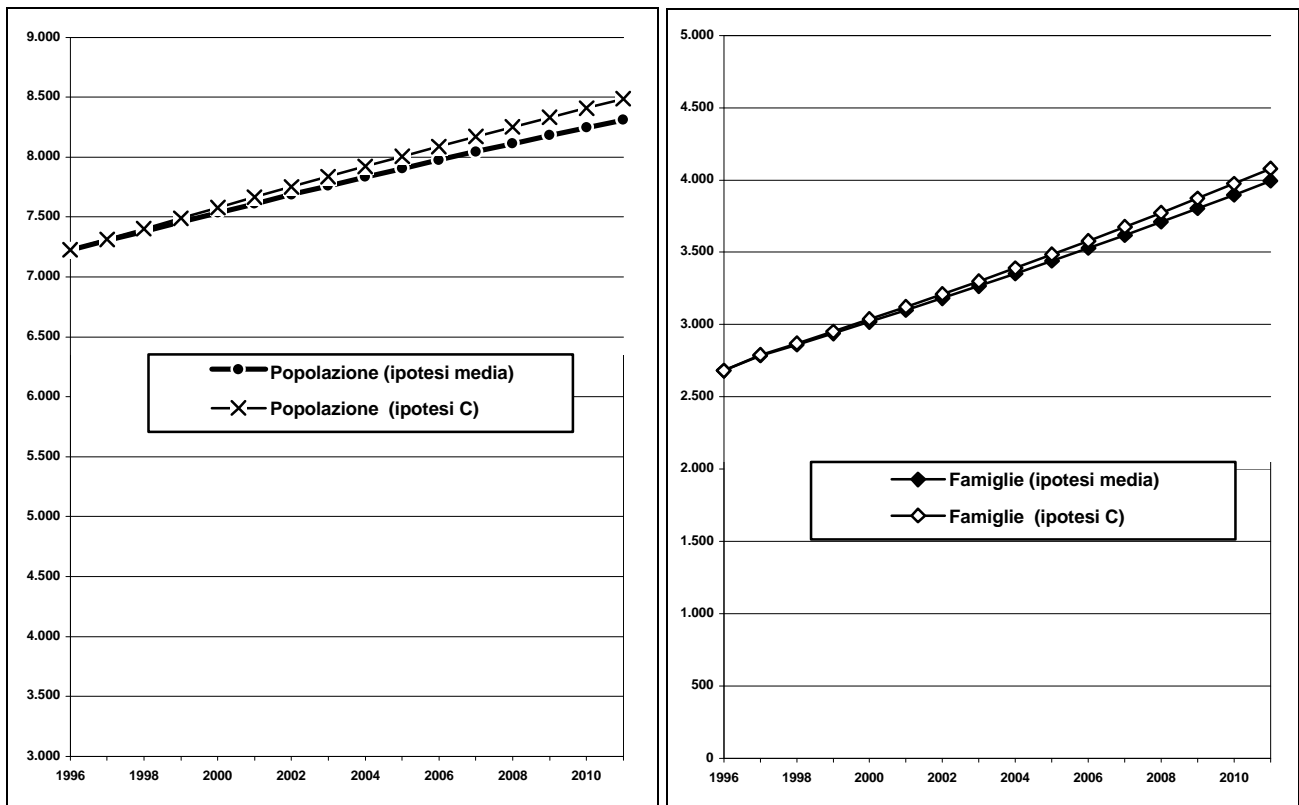

COMUNE DI CAMPOGALLIANO

Popolazione residente per classi di età - Previsioni 1996-2011 **Ipotesi Media.**

Anni	Classi di età												Totale
	0-2	3-5	6-10	11-13	14	15-18	19	20-29	30-59	60-64	65-79	80-W	
1996	194	210	283	178	61	287	75	1.093	3.268	373	902	302	7.226
1997	193	192	302	194	57	288	66	1.065	3.354	379	925	289	7.304
1998	175	210	327	183	60	277	73	1.037	3.425	396	946	272	7.382
1999	179	208	344	172	67	270	74	1.035	3.488	390	976	257	7.459
2000	180	207	357	160	74	254	87	1.018	3.545	420	964	270	7.537
2001	181	189	375	185	49	267	66	1.019	3.637	408	961	276	7.612
2002	180	193	353	222	56	258	63	1.019	3.691	404	971	278	7.687
2003	178	195	353	234	62	253	66	982	3.777	394	975	293	7.761
2004	177	195	355	232	74	248	72	949	3.860	397	963	311	7.834
2005	176	194	354	214	93	248	79	940	3.922	383	984	317	7.906
2006	175	193	338	232	74	293	54	923	3.970	435	967	323	7.977
2007	173	191	341	231	72	311	61	902	4.001	466	977	319	8.046
2008	171	191	341	230	75	321	67	897	4.029	490	979	323	8.114
2009	169	190	341	212	92	322	79	891	4.040	536	988	322	8.182
2010	168	188	339	216	71	321	98	897	4.074	554	1.001	320	8.247
2011	167	186	337	217	74	318	79	907	4.137	532	1.036	322	8.312

COMUNE DI CAMPOGALLIANO

Popolazione residente per particolari classi di età - Previsioni 1996-2011. **Ipotesi media**

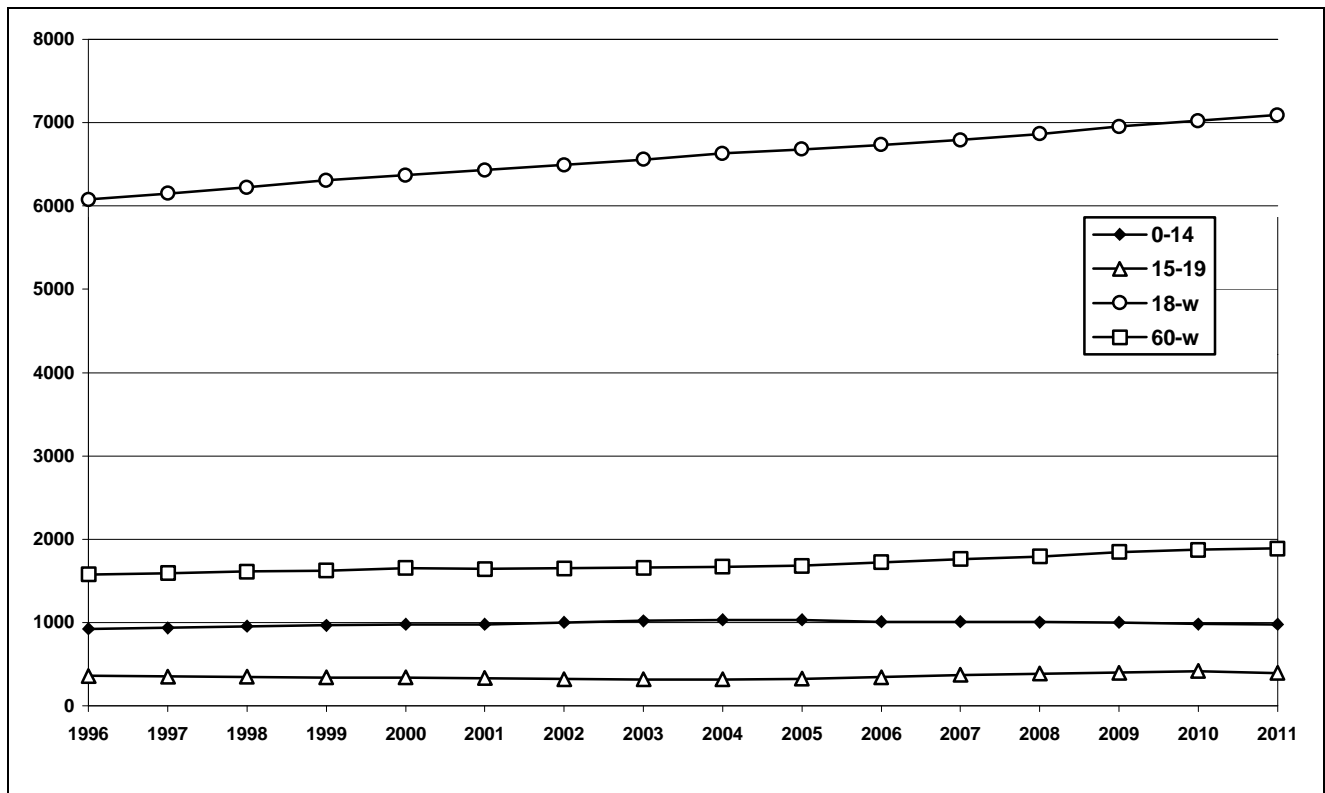

COMUNE DI CAMPOSANTO

Popolazione e famiglie residenti per ipotesi evolutive. Previsione 1996-2011

Anni	IPOTESI MEDIA (Flussi migratori = media 1991-1996)				IPOTESI MINIMA (assenza di flussi migratori)		IPOTESI C (flussi migratori più intensi del 10%)	
	Popolazione		Famiglie		Popolazione	Famiglie	Popolazione	Famiglie
	valori assoluti	variaz. % su 1996	valori assoluti	variaz. % su 1996	valori assoluti	valori assoluti	valori assoluti	valori assoluti
1996	2.991	0,0	1.103	0,0	2.991	1.103	2.991	1.103
1997	3.002	0,4	1.138	3,1	2.950	1.118	3.005	1.139
1998	3.012	0,7	1.150	4,3	2.920	1.115	3.018	1.152
1999	3.021	1,0	1.163	5,4	2.894	1.114	3.030	1.166
2000	3.030	1,3	1.175	6,5	2.870	1.113	3.041	1.180
2001	3.038	1,6	1.188	7,7	2.847	1.113	3.053	1.193
2002	3.046	1,8	1.200	8,8	2.837	1.118	3.064	1.207
2003	3.054	2,1	1.212	9,9	2.808	1.115	3.074	1.220
2004	3.060	2,3	1.224	11,0	2.791	1.117	3.084	1.234
2005	3.065	2,5	1.236	12,1	2.775	1.119	3.092	1.247
2006	3.070	2,6	1.247	13,1	2.760	1.121	3.100	1.259
2007	3.074	2,8	1.259	14,1	2.745	1.124	3.107	1.272
2008	3.078	2,9	1.270	15,1	2.732	1.127	3.113	1.285
2009	3.080	3,0	1.281	16,1	2.720	1.131	3.119	1.297
2010	3.082	3,1	1.292	17,1	2.708	1.135	3.124	1.309
2011	3.084	3,1	1.302	18,1	2.697	1.139	3.129	1.321

COMUNE DI CAMPOSANTO

Popolazione e famiglie residenti per ipotesi previsive. Periodo 1996-2011.

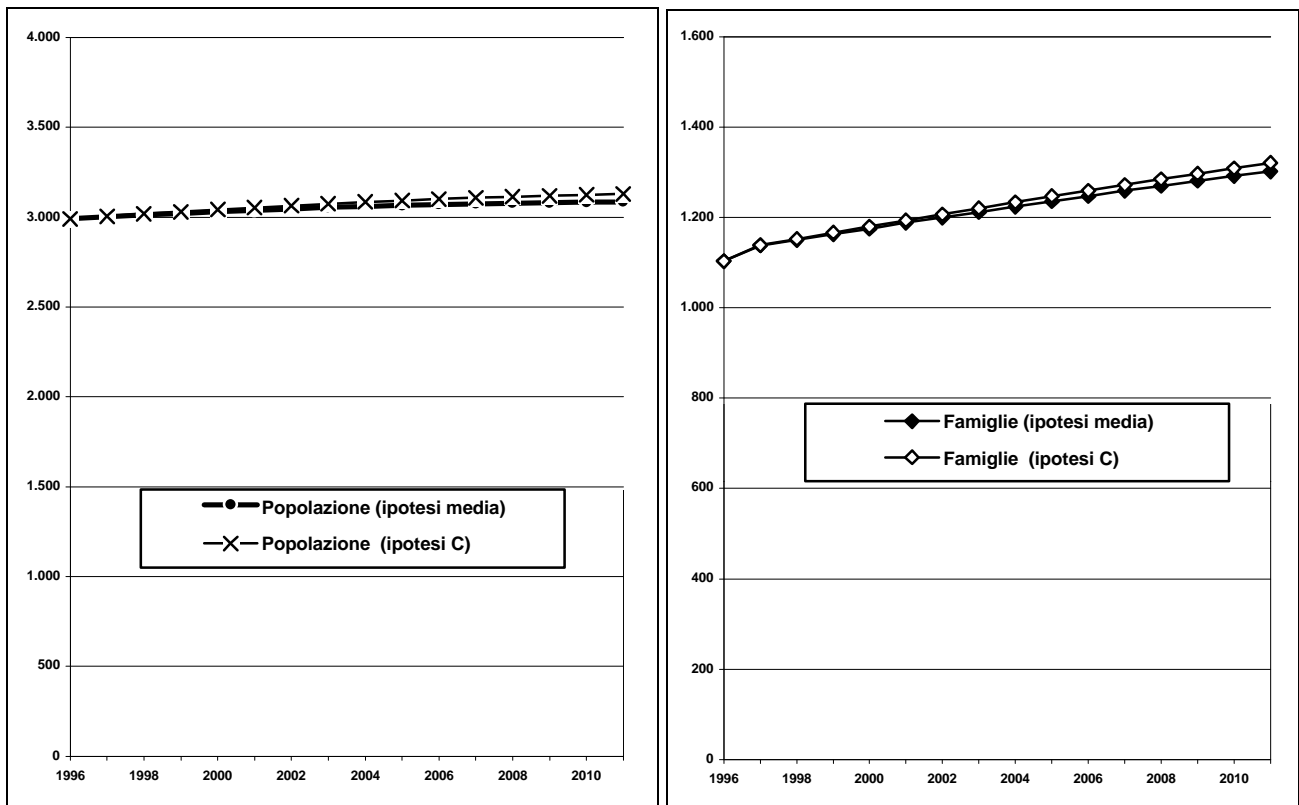

COMUNE DI CAMPOSANTO

Popolazione residente per classi di età - Previsioni 1996-2011 **Ipotesi Media.**

Anni	Classi di età												Totale
	0-2	3-5	6-10	11-13	14	15-18	19	20-29	30-59	60-64	65-79	80-W	
1996	68	83	121	76	28	123	36	435	1.245	193	438	145	2.991
1997	70	79	133	71	23	116	36	439	1.255	186	457	136	3.002
1998	75	75	132	70	28	105	35	423	1.278	204	459	128	3.012
1999	66	71	140	74	28	113	20	411	1.303	191	474	131	3.021
2000	65	73	139	82	18	109	33	381	1.329	195	469	137	3.030
2001	64	78	130	87	27	99	29	375	1.351	185	474	140	3.038
2002	64	69	136	85	32	103	24	368	1.375	175	473	143	3.046
2003	64	68	137	84	27	107	29	347	1.390	176	477	149	3.054
2004	62	67	125	93	31	106	29	344	1.410	165	476	152	3.060
2005	61	67	126	89	30	119	19	334	1.426	163	472	161	3.065
2006	59	67	130	85	26	122	28	325	1.410	190	463	166	3.070
2007	57	65	121	81	40	117	33	317	1.423	201	453	168	3.074
2008	56	64	120	82	26	129	28	314	1.429	201	462	168	3.078
2009	55	62	119	87	22	124	32	306	1.438	214	461	160	3.080
2010	54	60	117	79	36	116	31	318	1.436	214	459	163	3.082
2011	52	59	115	78	28	126	27	316	1.451	189	483	160	3.084

COMUNE DI CAMPOSANTO

Popolazione residente per particolari classi di età - Previsioni 1996-2011. **Ipotesi media**

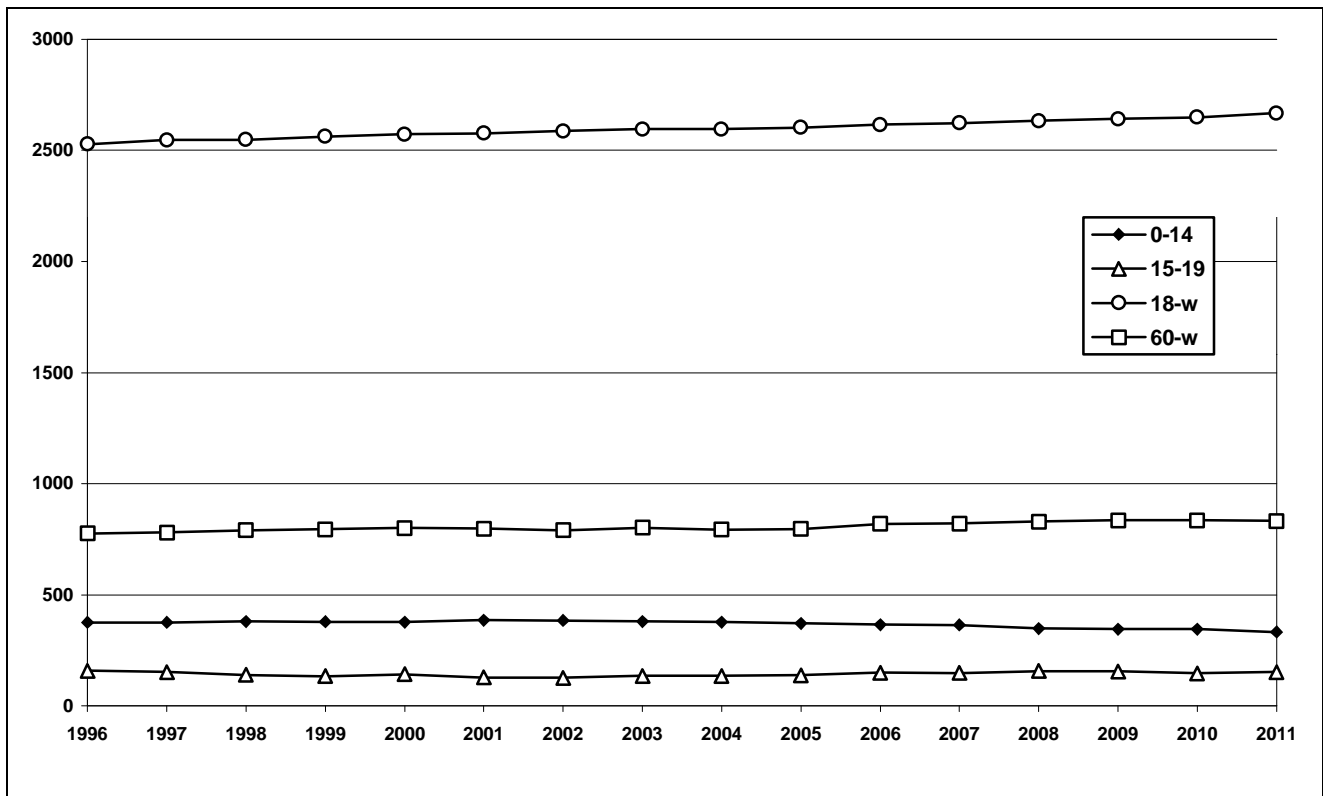

COMUNE DI CARPI

Popolazione e famiglie residenti per ipotesi evolutive. Previsione 1996-2011

Anni	IPOTESI MEDIA (Flussi migratori = media 1991-1996)				IPOTESI MINIMA (assenza di flussi migratori)		IPOTESI C (flussi migratori più intensi del 10%)	
	Popolazione		Famiglie		Popolazione	Famiglie	Popolazione	Famiglie
	valori assoluti	variaz. % su 1996	valori assoluti	variaz. % su 1996	valori assoluti	valori assoluti	valori assoluti	valori assoluti
1996	60.344	0,0	23.727	0,0	60.344	23.727	60.344	23.727
1997	60.287	-0,1	23.825	0,4	59.744	23.611	60.301	23.831
1998	60.220	-0,2	23.988	1,1	59.201	23.583	60.250	24.000
1999	60.142	-0,3	24.148	1,8	58.714	23.575	60.188	24.167
2000	60.052	-0,5	24.304	2,4	58.273	23.584	60.114	24.329
2001	59.946	-0,7	24.454	3,1	57.872	23.608	60.025	24.486
2002	59.822	-0,9	24.598	3,7	57.686	23.719	59.918	24.637
2003	59.678	-1,1	24.734	4,2	57.167	23.693	59.792	24.781
2004	59.516	-1,4	24.863	4,8	56.855	23.752	59.647	24.918
2005	59.332	-1,7	24.984	5,3	56.566	23.819	59.482	25.047
2006	59.129	-2,0	25.096	5,8	56.297	23.894	59.297	25.168
2007	58.902	-2,4	25.199	6,2	56.045	23.977	59.089	25.279
2008	58.653	-2,8	25.292	6,6	55.810	24.066	58.859	25.381
2009	58.382	-3,3	25.376	6,9	55.589	24.161	58.608	25.474
2010	58.093	-3,7	25.451	7,3	55.380	24.262	58.339	25.559
2011	57.786	-4,2	25.518	7,5	55.183	24.369	58.051	25.635

COMUNE DI CARPI

Popolazione e famiglie residenti per ipotesi previsive. Periodo 1996-2011.

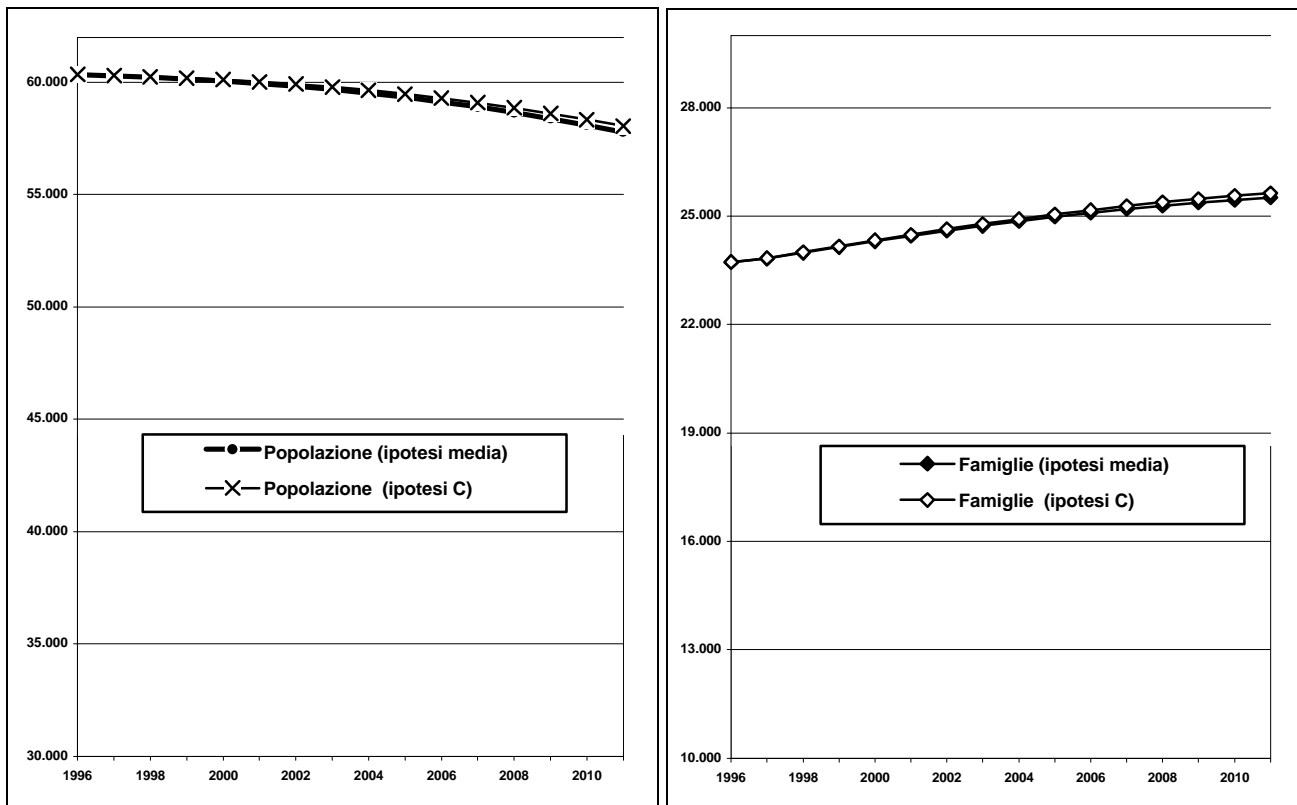

COMUNE DI CARPI

Popolazione residente per classi di età - Previsioni 1996-2011 **Ipotesi Media.**

Anni	Classi di età												Totale
	0-2	3-5	6-10	11-13	14	15-18	19	20-29	30-59	60-64	65-79	80-W	
1996	1.299	1.403	2.113	1.300	461	2.007	640	9.040	26.594	3.825	8.626	3.036	60.344
1997	1.331	1.331	2.199	1.262	459	1.938	541	8.774	26.817	3.868	8.904	2.863	60.287
1998	1.320	1.351	2.246	1.215	454	1.884	524	8.435	26.901	4.009	9.166	2.715	60.220
1999	1.319	1.322	2.295	1.248	404	1.848	501	8.062	27.022	4.050	9.424	2.647	60.142
2000	1.303	1.354	2.281	1.275	421	1.791	472	7.711	27.060	4.154	9.436	2.793	60.052
2001	1.281	1.343	2.290	1.333	407	1.751	472	7.280	27.242	4.168	9.505	2.874	59.946
2002	1.252	1.343	2.241	1.402	437	1.698	471	6.928	27.333	4.218	9.543	2.956	59.822
2003	1.216	1.326	2.254	1.407	449	1.682	465	6.489	27.499	4.165	9.689	3.036	59.678
2004	1.178	1.304	2.230	1.430	464	1.726	415	6.084	27.634	4.124	9.850	3.077	59.516
2005	1.137	1.275	2.253	1.357	507	1.769	432	5.716	27.808	3.921	10.014	3.142	59.332
2006	1.098	1.239	2.229	1.377	453	1.870	418	5.461	27.543	4.151	10.111	3.177	59.129
2007	1.056	1.201	2.212	1.349	486	1.886	448	5.239	27.251	4.349	10.215	3.210	58.902
2008	1.014	1.160	2.173	1.381	435	1.924	460	5.147	26.908	4.488	10.344	3.219	58.653
2009	973	1.121	2.126	1.370	473	1.894	475	5.082	26.586	4.599	10.422	3.261	58.382
2010	938	1.079	2.070	1.369	458	1.861	518	5.056	26.312	4.760	10.365	3.307	58.093
2011	908	1.038	2.008	1.353	467	1.865	465	5.102	26.107	4.488	10.633	3.355	57.786

COMUNE DI CARPI

Popolazione residente per particolari classi di età - Previsioni 1996-2011. **Ipotesi media**

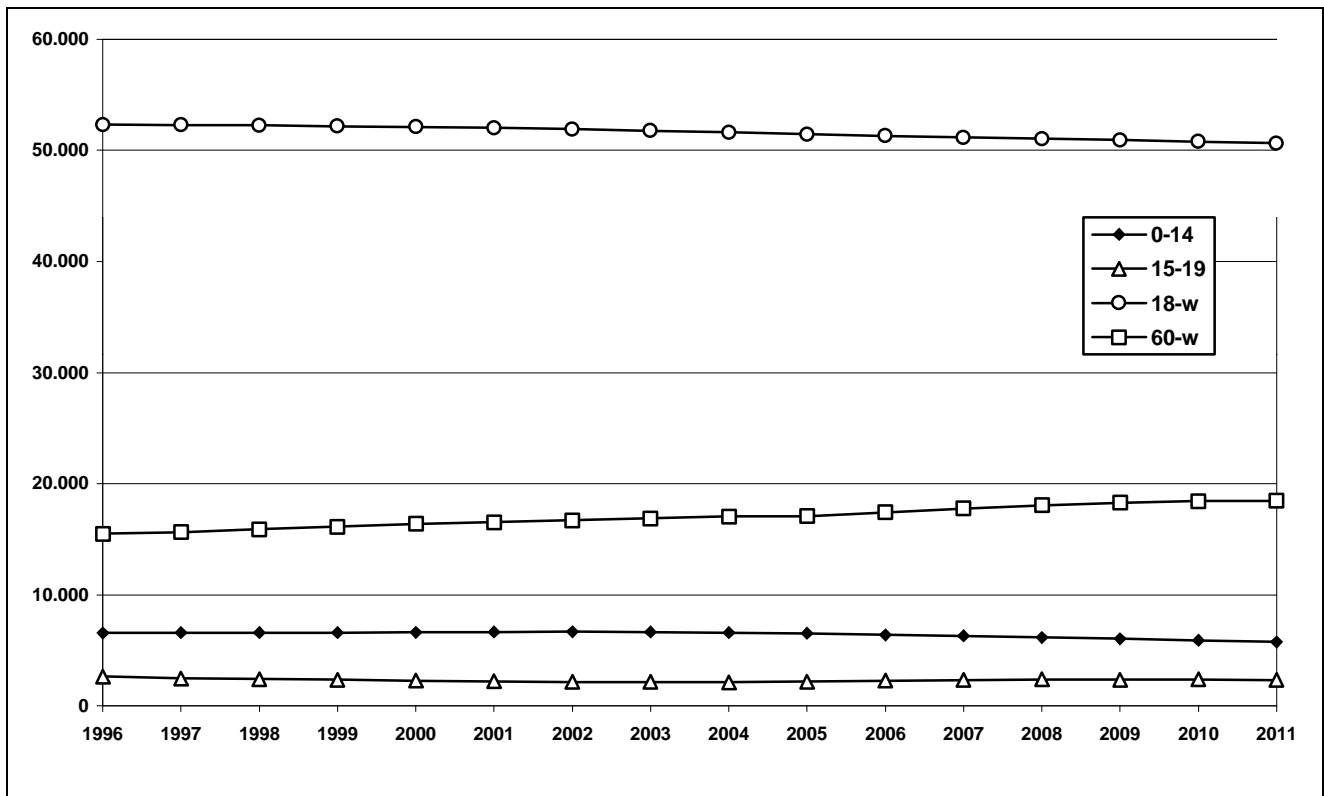

COMUNE DI CASTELFRANCO E.

Popolazione e famiglie residenti per ipotesi evolutive. Previsione 1996-2011

Anni	IPOTESI MEDIA (Flussi migratori = media 1991-1996)				IPOTESI MINIMA (assenza di flussi migratori)		IPOTESI C (flussi migratori più intensi del 10%)	
	Popolazione		Famiglie		Popolazione	Famiglie	Popolazione	Famiglie
	valori assoluti	variaz. % su 1996	valori assoluti	variaz. % su 1996	valori assoluti	valori assoluti	valori assoluti	valori assoluti
1996	22.240	0,0	8.534	0,0	22.240	8.534	22.240	8.534
1997	22.415	0,8	8.643	1,3	22.006	8.486	22.439	8.653
1998	22.589	1,6	8.786	3,0	21.801	8.480	22.638	8.805
1999	22.760	2,3	8.930	4,6	21.619	8.482	22.835	8.960
2000	22.928	3,1	9.075	6,3	21.455	8.492	23.028	9.114
2001	23.092	3,8	9.219	8,0	21.306	8.507	23.218	9.270
2002	23.252	4,6	9.365	9,7	21.235	8.552	23.404	9.426
2003	23.407	5,2	9.509	11,4	21.048	8.551	23.585	9.582
2004	23.557	5,9	9.654	13,1	20.934	8.579	23.761	9.737
2005	23.699	6,6	9.797	14,8	20.830	8.610	23.930	9.892
2006	23.834	7,2	9.939	16,5	20.733	8.645	24.092	10.046
2007	23.963	7,7	10.080	18,1	20.642	8.683	24.248	10.199
2008	24.084	8,3	10.219	19,7	20.558	8.723	24.396	10.351
2009	24.198	8,8	10.357	21,4	20.480	8.765	24.537	10.502
2010	24.305	9,3	10.493	23,0	20.406	8.810	24.671	10.652
2011	24.405	9,7	10.629	24,5	20.336	8.857	24.799	10.800

COMUNE DI CASTELFRANCO E.

Popolazione e famiglie residenti per ipotesi previsive. Periodo 1996-2011.

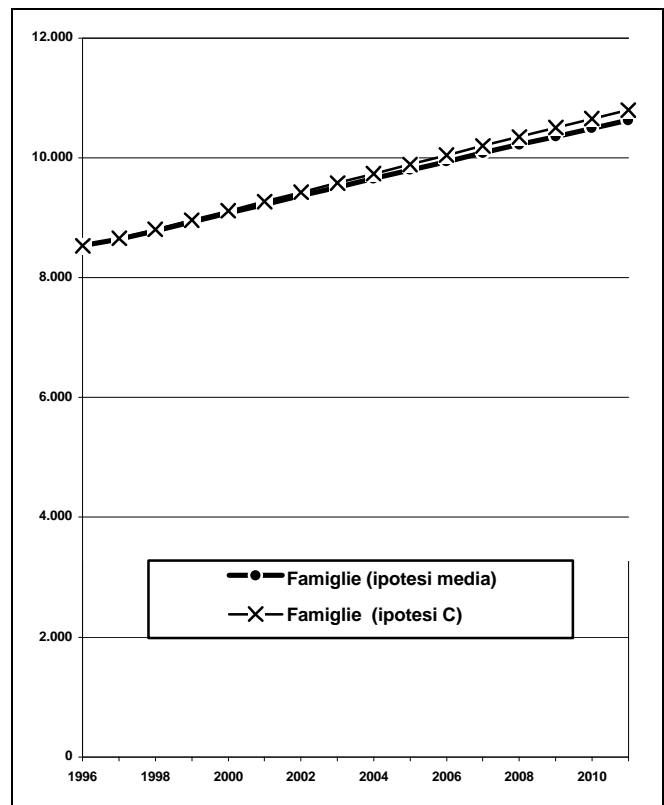
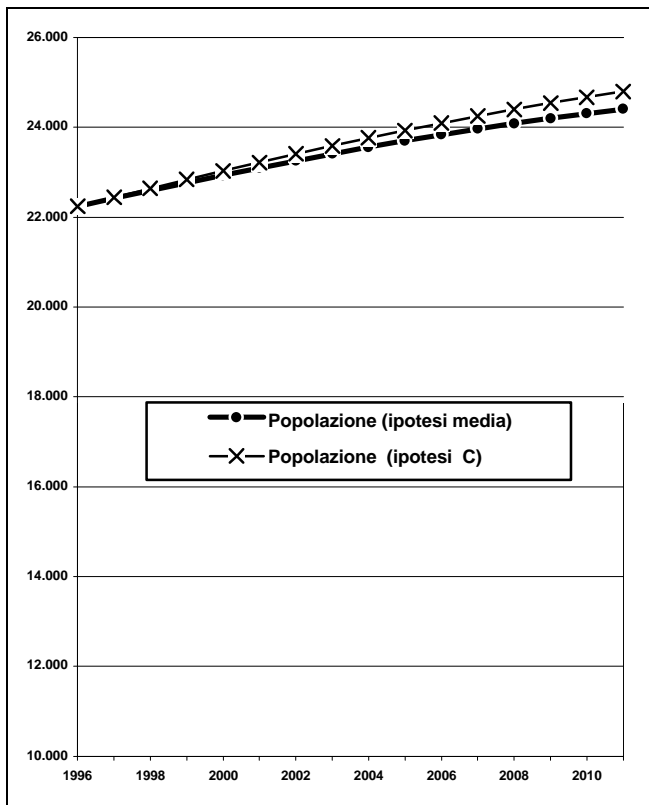

COMUNE DI CASTELFRANCO E.

Popolazione residente per classi di età - Previsioni 1996-2011 **Ipotesi Media.**

Anni	Classi di età												Totale
	0-2	3-5	6-10	11-13	14	15-18	19	20-29	30-59	60-64	65-79	80-W	
1996	504	477	781	493	145	739	237	3.274	9.609	1.472	3.268	1.241	22.240
1997	496	501	813	480	169	698	199	3.233	9.765	1.475	3.407	1.179	22.415
1998	502	516	806	519	152	682	199	3.141	9.918	1.492	3.559	1.104	22.589
1999	504	532	821	513	179	651	196	3.016	10.101	1.516	3.656	1.076	22.760
2000	502	524	889	501	156	663	180	2.914	10.235	1.556	3.696	1.112	22.928
2001	498	530	906	492	192	674	158	2.751	10.467	1.563	3.723	1.138	23.092
2002	492	532	920	508	172	696	183	2.589	10.692	1.536	3.779	1.153	23.252
2003	486	530	940	549	144	716	165	2.476	10.901	1.485	3.841	1.175	23.407
2004	478	526	958	553	183	682	192	2.355	11.107	1.425	3.916	1.183	23.557
2005	467	521	951	576	188	709	169	2.267	11.321	1.327	3.989	1.213	23.699
2006	455	514	954	591	185	706	205	2.203	11.389	1.381	4.026	1.225	23.834
2007	443	506	952	608	187	718	185	2.171	11.468	1.444	4.029	1.251	23.963
2008	433	495	947	600	212	761	157	2.158	11.469	1.554	4.002	1.296	24.084
2009	422	483	938	605	200	790	196	2.116	11.517	1.625	3.987	1.318	24.198
2010	412	471	927	607	203	801	202	2.116	11.597	1.676	3.946	1.347	24.305
2011	404	461	912	605	204	819	198	2.138	11.632	1.655	4.000	1.377	24.405

COMUNE DI CASTELFRANCO E.

Popolazione residente per particolari classi di età - Previsioni 1996-2011. **Ipotesi media**

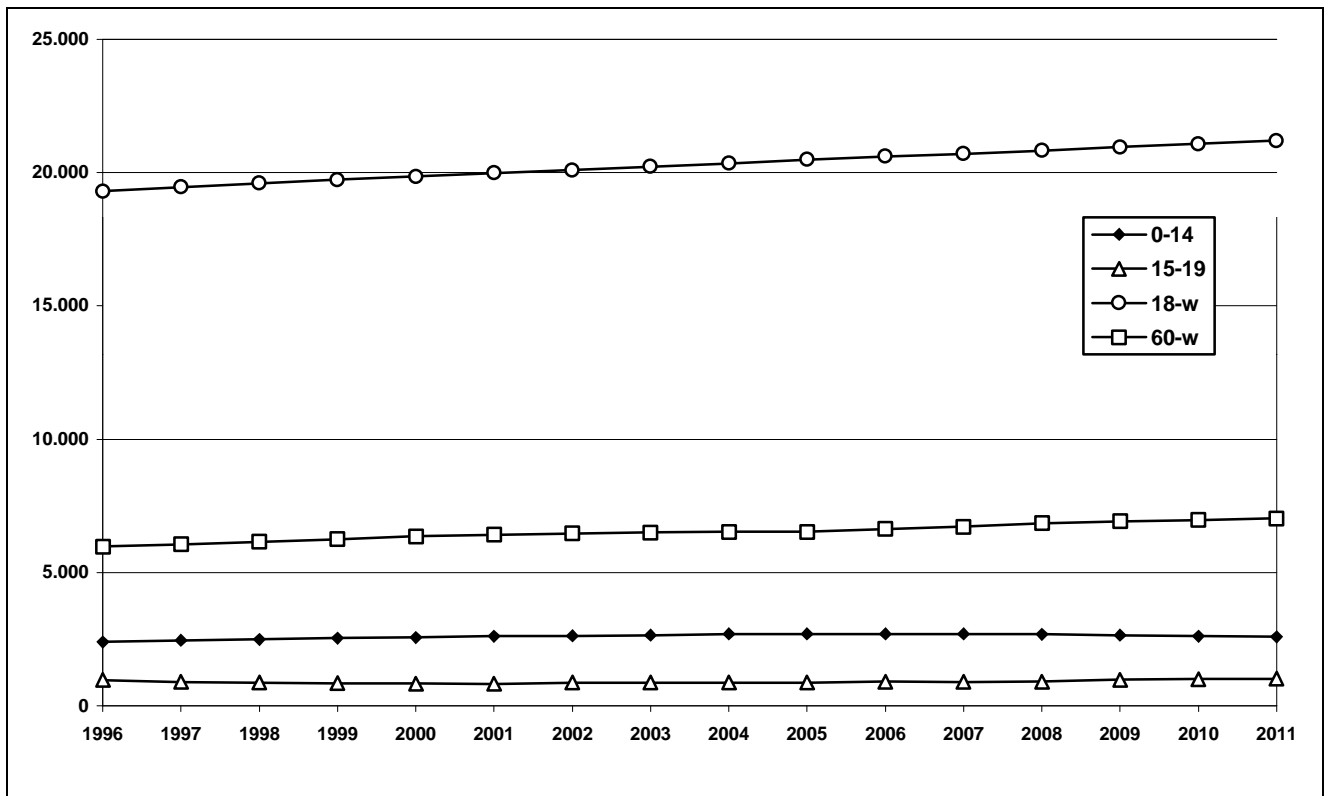

COMUNE DI CASTELNUOVO R.

Popolazione e famiglie residenti per ipotesi evolutive. Previsione 1996-2011

Anni	IPOTESI MEDIA (Flussi migratori = media 1991-1996)				IPOTESI MINIMA (assenza di flussi migratori)		IPOTESI C (flussi migratori più intensi del 10%)	
	Popolazione		Famiglie		Popolazione	Famiglie	Popolazione	Famiglie
	valori assoluti	variaz. % su 1996	valori assoluti	variaz. % su 1996	valori assoluti	valori assoluti	valori assoluti	valori assoluti
1996	10.745	0,0	3.997	0,0	10.745	3.997	10.745	3.997
1997	10.932	1,7	4.114	2,9	10.651	4.009	10.940	4.117
1998	11.119	3,5	4.210	5,3	10.575	4.004	11.134	4.215
1999	11.304	5,2	4.306	7,7	10.506	4.002	11.327	4.314
2000	11.487	6,9	4.402	10,1	10.443	4.002	11.517	4.413
2001	11.666	8,6	4.497	12,5	10.387	4.004	11.705	4.512
2002	11.843	10,2	4.593	14,9	10.359	4.018	11.890	4.611
2003	12.016	11,8	4.688	17,3	10.287	4.014	12.071	4.710
2004	12.186	13,4	4.784	19,7	10.243	4.021	12.251	4.809
2005	12.353	15,0	4.878	22,0	10.202	4.029	12.426	4.907
2006	12.515	16,5	4.972	24,4	10.164	4.038	12.597	5.005
2007	12.673	17,9	5.066	26,7	10.129	4.049	12.765	5.102
2008	12.827	19,4	5.158	29,1	10.096	4.060	12.928	5.199
2009	12.979	20,8	5.250	31,4	10.065	4.072	13.089	5.295
2010	13.126	22,2	5.342	33,7	10.035	4.084	13.246	5.391
2011	13.270	23,5	5.434	35,9	10.008	4.098	13.399	5.486

COMUNE DI CASTELNUOVO R.

Popolazione e famiglie residenti per ipotesi previsive. Periodo 1996-2011.

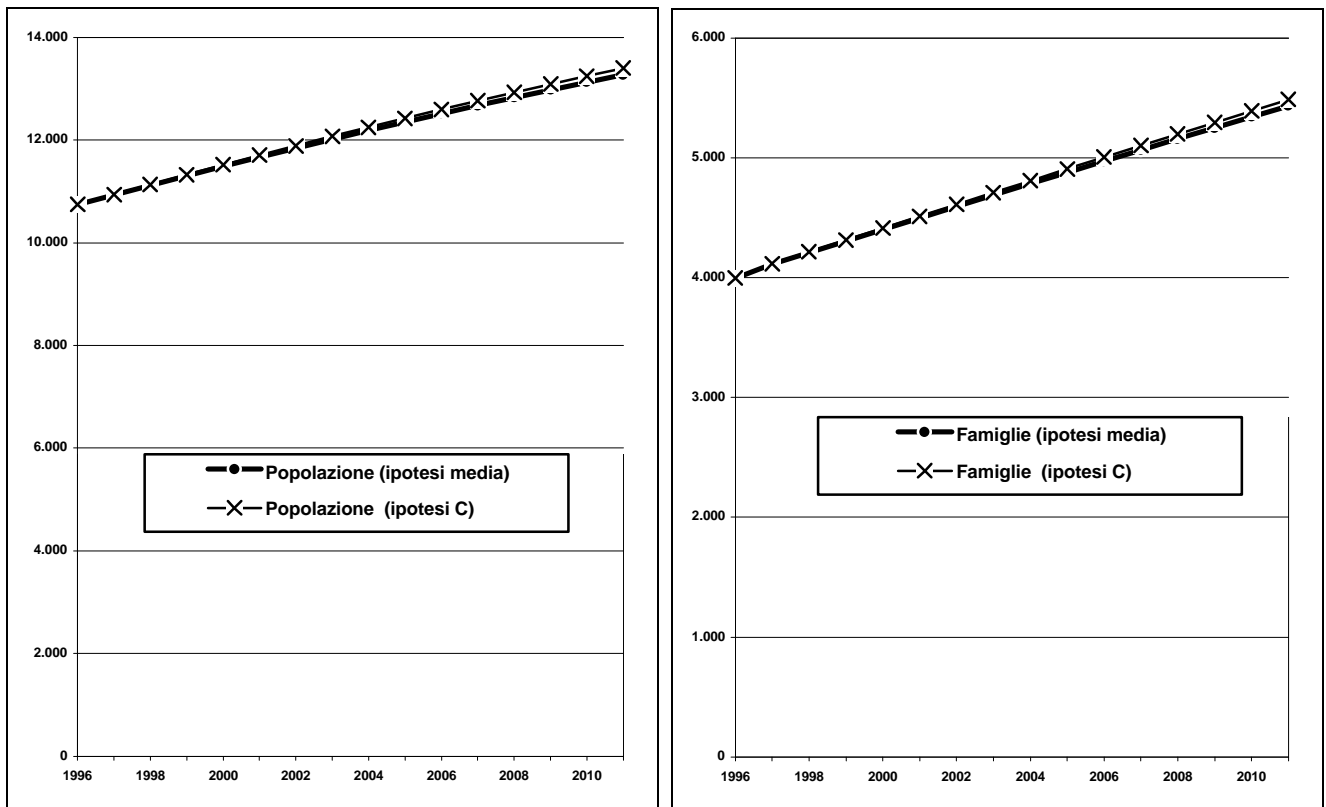

COMUNE DI CASTELNUOVO R.

Popolazione residente per classi di età - Previsioni 1996-2011 **Ipotesi Media.**

Anni	Classi di età												Totale
	0-2	3-5	6-10	11-13	14	15-18	19	20-29	30-59	60-64	65-79	80-W	
1996	276	245	412	273	72	390	123	1.664	4.849	551	1.412	478	10.745
1997	283	273	422	258	100	365	106	1.655	4.956	602	1.466	448	10.932
1998	305	264	454	257	88	373	100	1.614	5.092	634	1.513	425	11.119
1999	312	301	460	244	94	356	112	1.571	5.231	666	1.523	433	11.304
2000	314	308	489	253	85	367	92	1.536	5.351	685	1.557	450	11.487
2001	314	330	489	276	86	380	80	1.492	5.465	734	1.543	476	11.666
2002	311	338	519	290	81	366	108	1.423	5.597	727	1.575	508	11.843
2003	308	340	530	314	94	360	96	1.383	5.718	745	1.607	522	12.016
2004	306	339	574	292	109	360	102	1.330	5.834	773	1.617	551	12.186
2005	302	337	583	320	95	384	93	1.302	5.940	769	1.670	557	12.353
2006	297	334	606	311	118	393	95	1.282	5.996	805	1.721	557	12.515
2007	292	331	612	348	87	430	90	1.254	6.068	838	1.745	579	12.673
2008	286	327	612	355	123	423	102	1.238	6.124	860	1.779	598	12.827
2009	282	323	610	377	109	437	117	1.240	6.180	871	1.828	605	12.979
2010	278	317	606	385	124	451	103	1.245	6.246	893	1.877	601	13.126
2011	275	311	600	387	130	457	127	1.256	6.303	872	1.926	626	13.270

COMUNE DI CASTELNUOVO R.

Popolazione residente per particolari classi di età - Previsioni 1996-2011. **Ipotesi media**

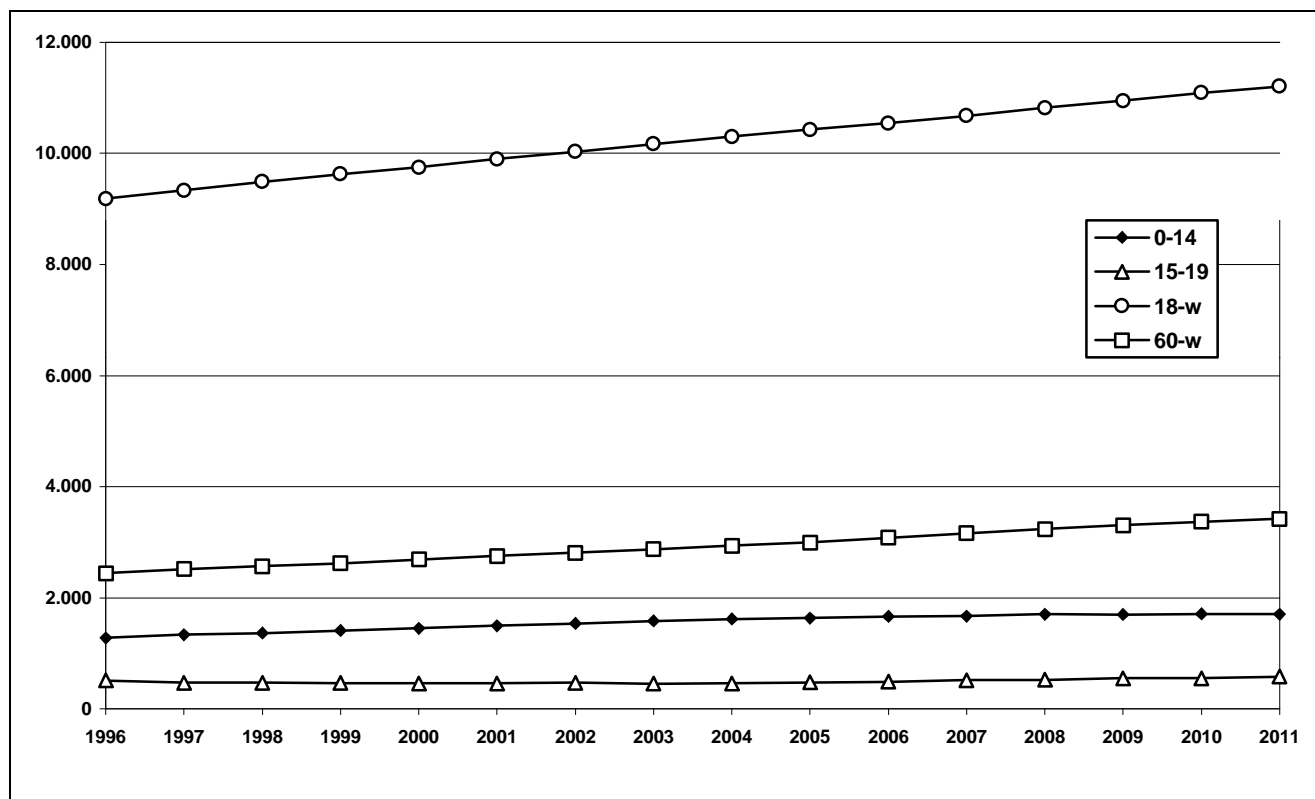

COMUNE DI CASTELVETRO DI MODENA
Popolazione e famiglie residenti per ipotesi evolutive. Previsione 1996-2011

Anni	IPOTESI MEDIA (Flussi migratori = media 1991-1996)				IPOTESI MINIMA (assenza di flussi migratori)		IPOTESI C (flussi migratori più intensi del 10%)	
	Popolazione		Famiglie		Popolazione	Famiglie	Popolazione	Famiglie
	valori assoluti	variaz. % su 1996	valori assoluti	variaz. % su 1996	valori assoluti	valori assoluti	valori assoluti	valori assoluti
1996	8.787	0,0	3.040	0,0	8.787	3.040	8.787	3.040
1997	8.924	1,6	3.127	2,9	8.703	3.049	8.928	3.128
1998	9.061	3,1	3.188	4,9	8.635	3.038	9.068	3.190
1999	9.198	4,7	3.249	6,9	8.575	3.029	9.208	3.253
2000	9.334	6,2	3.311	8,9	8.520	3.022	9.348	3.316
2001	9.468	7,7	3.372	10,9	8.471	3.017	9.486	3.378
2002	9.601	9,3	3.433	12,9	8.448	3.021	9.624	3.441
2003	9.733	10,8	3.494	14,9	8.385	3.011	9.760	3.504
2004	9.863	12,2	3.555	17,0	8.347	3.009	9.894	3.567
2005	9.991	13,7	3.616	19,0	8.312	3.009	10.027	3.629
2006	10.117	15,1	3.677	21,0	8.280	3.009	10.158	3.692
2007	10.242	16,6	3.737	22,9	8.250	3.010	10.288	3.754
2008	10.364	17,9	3.797	24,9	8.222	3.012	10.415	3.816
2009	10.484	19,3	3.857	26,9	8.195	3.015	10.540	3.877
2010	10.601	20,6	3.916	28,8	8.170	3.018	10.662	3.938
2011	10.717	22,0	3.975	30,7	8.147	3.022	10.783	3.999

COMUNE DI CASTELVETRO DI MODENA
Popolazione e famiglie residenti per ipotesi previsive. Periodo 1996-2011.

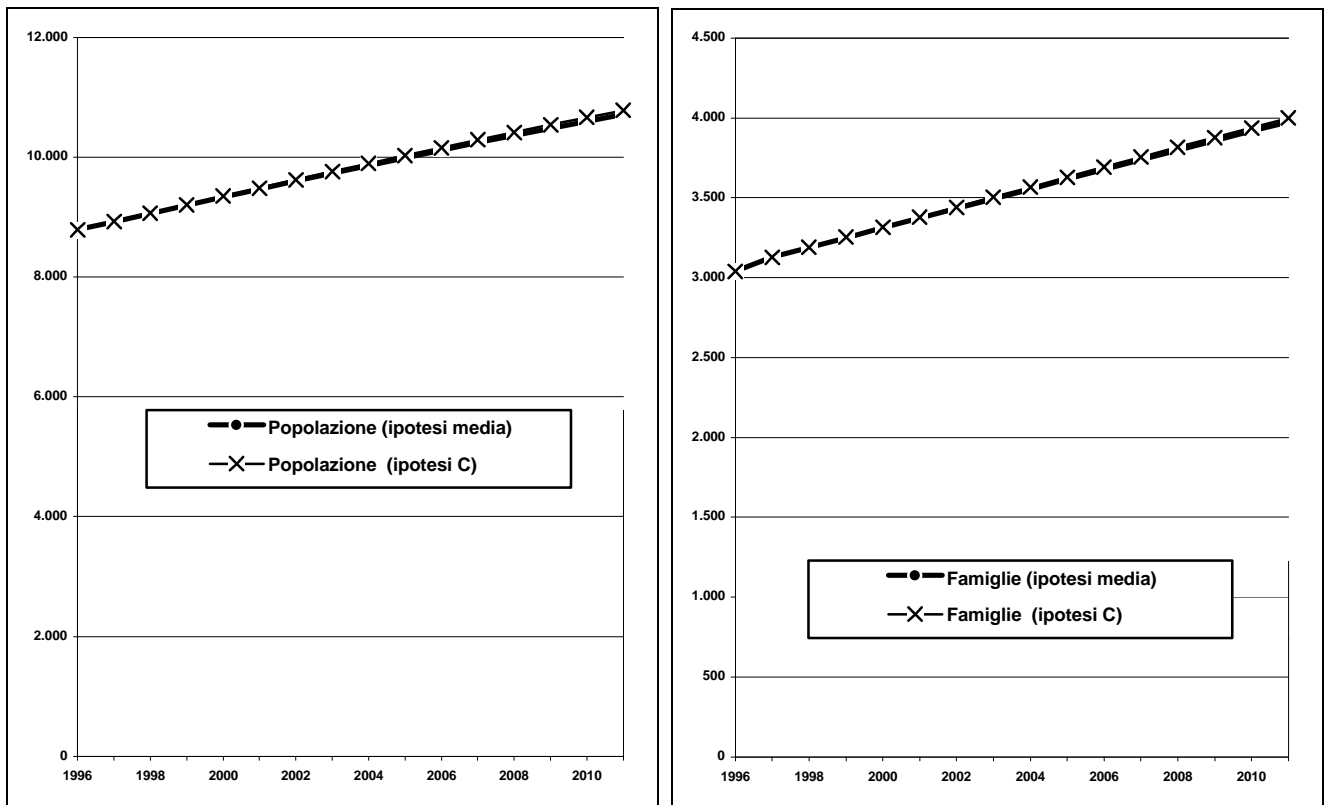

COMUNE DI CASTELVETRO DI MODENA
Popolazione residente per classi di età - Previsioni 1996-2011 **Ipotesi Media.**

Anni	Classi di età												Totale
	0-2	3-5	6-10	11-13	14	15-18	19	20-29	30-59	60-64	65-79	80-W	
1996	256	270	388	212	80	353	104	1.354	3.837	478	1.051	404	8.787
1997	264	273	426	208	74	344	95	1.331	3.930	514	1.089	377	8.924
1998	298	256	450	212	74	341	84	1.323	3.997	551	1.127	349	9.061
1999	301	274	463	228	70	318	102	1.296	4.094	558	1.148	345	9.198
2000	302	281	485	247	70	307	87	1.275	4.205	544	1.175	355	9.334
2001	301	315	476	264	78	297	86	1.232	4.324	533	1.199	363	9.468
2002	301	319	484	287	85	301	80	1.200	4.419	522	1.238	366	9.601
2003	299	320	501	299	89	313	80	1.174	4.508	503	1.261	386	9.733
2004	297	319	522	304	95	332	76	1.126	4.605	520	1.272	396	9.863
2005	295	319	530	306	108	357	76	1.082	4.709	523	1.279	407	9.991
2006	293	317	564	290	102	387	84	1.059	4.771	549	1.276	426	10.117
2007	290	315	567	307	99	403	91	1.039	4.843	558	1.286	443	10.242
2008	288	313	567	315	111	413	95	1.035	4.875	605	1.307	439	10.364
2009	286	310	566	349	85	430	101	1.047	4.906	626	1.336	441	10.484
2010	283	308	564	352	116	407	114	1.046	4.951	667	1.350	443	10.601
2011	281	306	560	353	119	421	108	1.073	4.990	678	1.389	439	10.717

COMUNE DI CASTELVETRO DI MODENA
Popolazione residente per particolari classi di età - Previsioni 1996-2011. **Ipotesi media**

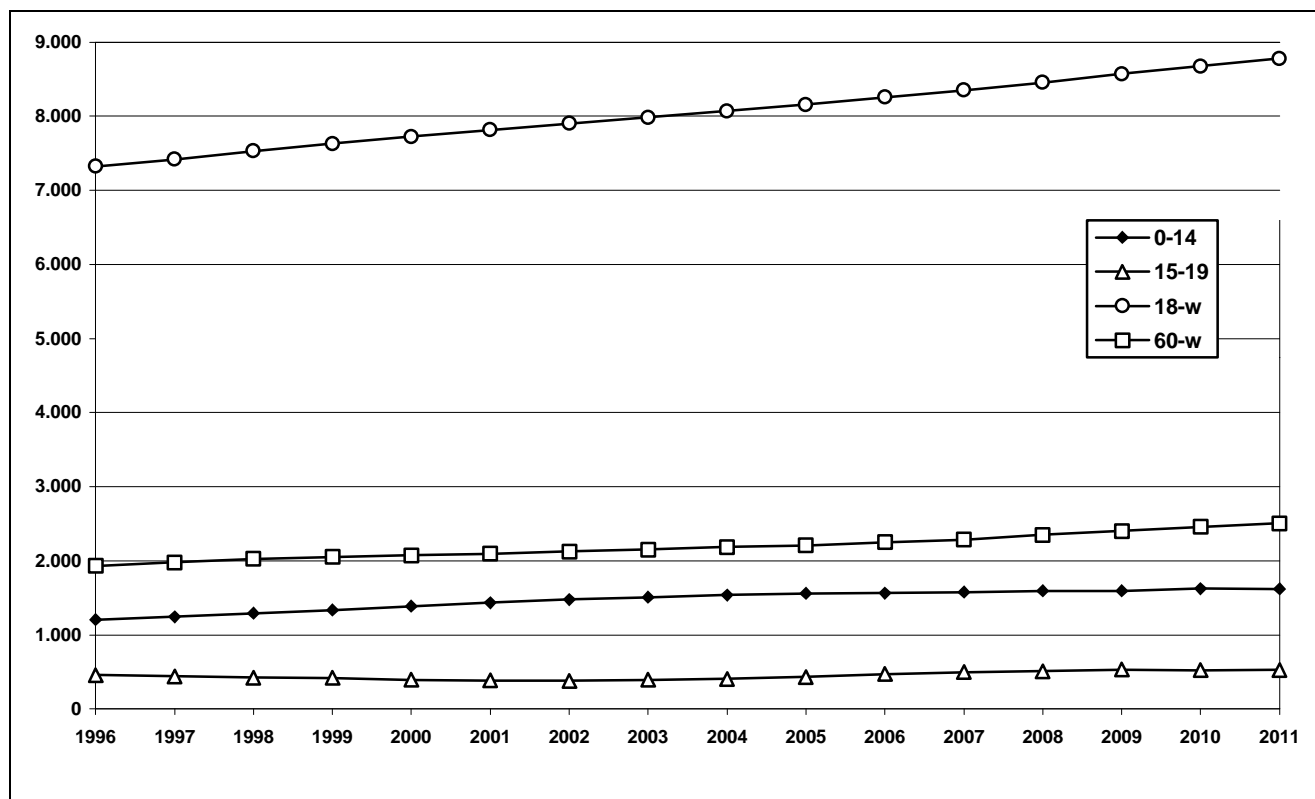

COMUNE DI CAVEZZO

Popolazione e famiglie residenti per ipotesi evolutive. Previsione 1996-2011

Anni	IPOTESI MEDIA (Flussi migratori = media 1991-1996)				IPOTESI MINIMA (assenza di flussi migratori)		IPOTESI C (flussi migratori più intensi del 10%)	
	Popolazione		Famiglie		Popolazione	Famiglie	Popolazione	Famiglie
	valori assoluti	variaz. % su 1996	valori assoluti	variaz. % su 1996	valori assoluti	valori assoluti	valori assoluti	valori assoluti
1996	6.524	0,0	2.429	0,0	6.524	2.429	6.524	2.429
1997	6.543	0,3	2.450	0,8	6.438	2.411	6.549	2.452
1998	6.560	0,6	2.473	1,8	6.378	2.404	6.572	2.477
1999	6.577	0,8	2.496	2,7	6.325	2.400	6.594	2.502
2000	6.594	1,1	2.519	3,7	6.277	2.398	6.617	2.528
2001	6.609	1,3	2.542	4,6	6.235	2.398	6.638	2.553
2002	6.624	1,5	2.565	5,6	6.217	2.407	6.659	2.578
2003	6.637	1,7	2.587	6,5	6.161	2.401	6.678	2.603
2004	6.649	1,9	2.609	7,4	6.129	2.405	6.695	2.627
2005	6.658	2,1	2.630	8,3	6.099	2.409	6.711	2.651
2006	6.666	2,2	2.651	9,1	6.072	2.415	6.725	2.674
2007	6.672	2,3	2.671	10,0	6.047	2.421	6.737	2.697
2008	6.676	2,3	2.691	10,8	6.024	2.428	6.747	2.719
2009	6.678	2,4	2.710	11,6	6.002	2.435	6.755	2.741
2010	6.678	2,4	2.728	12,3	5.982	2.443	6.761	2.762
2011	6.676	2,3	2.745	13,0	5.963	2.452	6.766	2.782

COMUNE DI CAVEZZO

Popolazione e famiglie residenti per ipotesi previsive. Periodo 1996-2011.

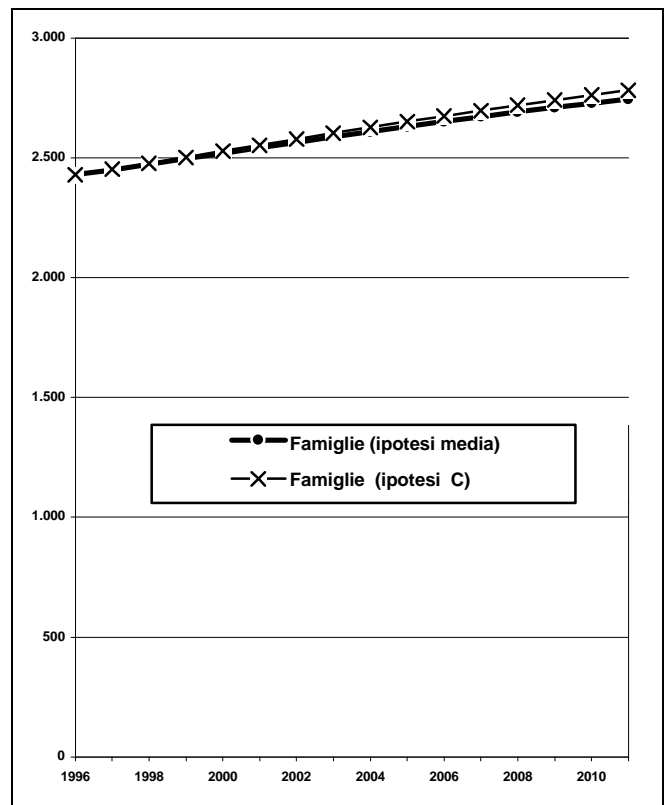
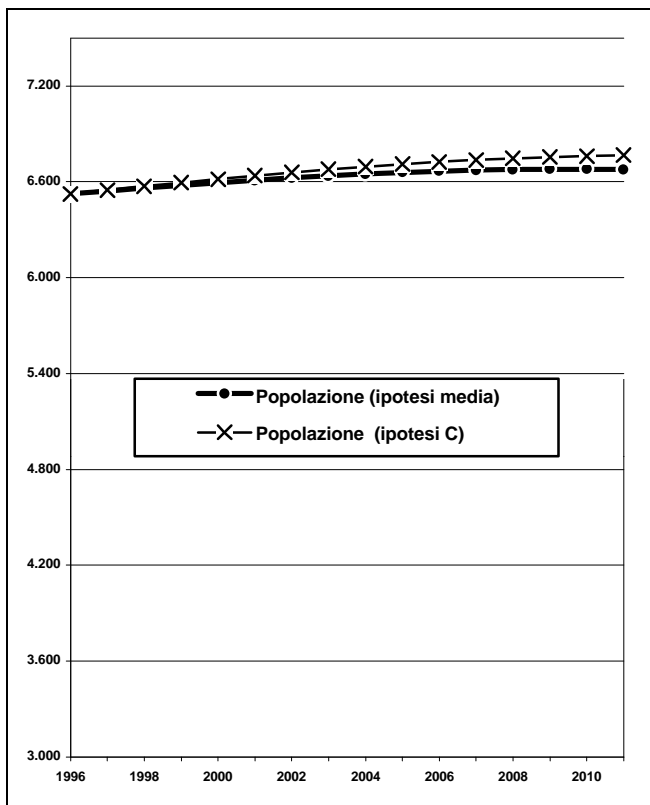

COMUNE DI CAVEZZO

Popolazione residente per classi di età - Previsioni 1996-2011 **Ipotesi Media.**

Anni	Classi di età												Totale
	0-2	3-5	6-10	11-13	14	15-18	19	20-29	30-59	60-64	65-79	80-W	
1996	128	151	251	139	47	224	82	942	2.773	387	989	411	6.524
1997	137	136	259	132	57	215	57	942	2.812	403	1.009	382	6.543
1998	144	122	259	146	45	208	66	933	2.820	414	1.047	356	6.560
1999	126	134	271	149	43	202	53	915	2.853	397	1.092	343	6.577
2000	124	143	260	152	50	195	51	856	2.891	438	1.072	360	6.594
2001	123	150	237	162	59	198	49	811	2.927	445	1.068	381	6.609
2002	122	132	248	174	46	200	59	768	2.965	456	1.074	380	6.624
2003	120	130	242	179	53	201	47	731	3.008	451	1.082	394	6.637
2004	116	129	236	169	68	211	45	696	3.036	454	1.081	408	6.649
2005	112	128	244	154	58	230	52	656	3.083	417	1.115	410	6.658
2006	109	126	250	140	59	229	61	629	3.086	432	1.142	404	6.666
2007	106	122	231	152	57	242	48	608	3.103	443	1.145	415	6.672
2008	102	118	229	161	43	246	55	598	3.103	448	1.152	421	6.676
2009	98	115	226	168	45	221	70	587	3.093	470	1.150	436	6.678
2010	95	112	222	149	69	208	60	604	3.100	478	1.141	441	6.678
2011	92	108	217	148	52	218	60	613	3.101	454	1.170	443	6.676

COMUNE DI CAVEZZO

Popolazione residente per particolari classi di età - Previsioni 1996-2011. **Ipotesi media**

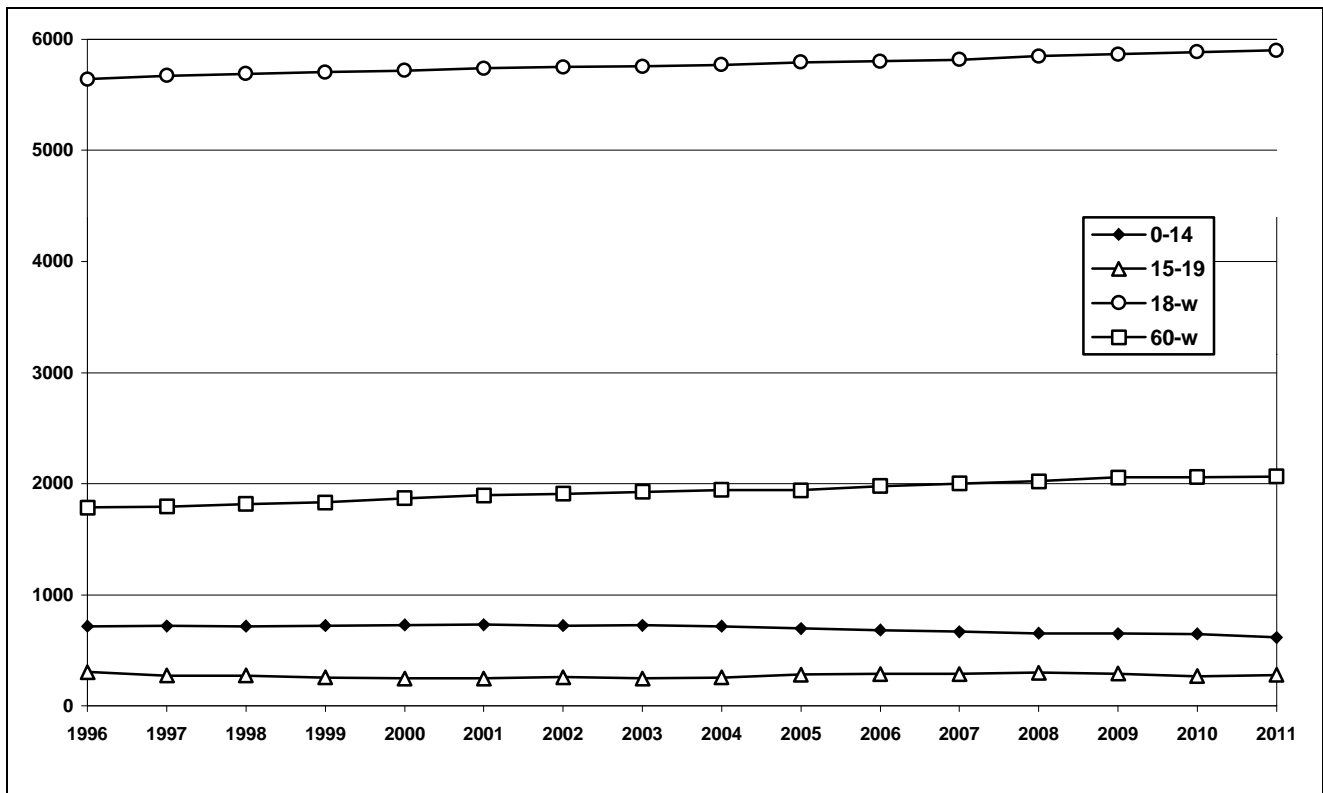

COMUNE DI CONCORDIA s. S.

Popolazione e famiglie residenti per ipotesi evolutive. Previsione 1996-2011

Anni	IPOTESI MEDIA (Flussi migratori = media 1991-1996)				IPOTESI MINIMA (assenza di flussi migratori)		IPOTESI C (flussi migratori più intensi del 10%)	
	Popolazione		Famiglie		Popolazione	Famiglie	Popolazione	Famiglie
	valori assoluti	variaz. % su 1996	valori assoluti	variaz. % su 1996	valori assoluti	valori assoluti	valori assoluti	valori assoluti
1996	8.342	0,0	3.097	0,0	8.342	3.097	8.342	3.097
1997	8.349	0,1	3.061	-1,2	8.238	3.020	8.355	3.063
1998	8.356	0,2	3.066	-1,0	8.148	2.990	8.368	3.070
1999	8.361	0,2	3.071	-0,9	8.068	2.963	8.380	3.077
2000	8.366	0,3	3.075	-0,7	7.996	2.939	8.391	3.084
2001	8.371	0,3	3.079	-0,6	7.931	2.917	8.402	3.091
2002	8.373	0,4	3.083	-0,5	7.902	2.909	8.411	3.097
2003	8.375	0,4	3.086	-0,4	7.818	2.881	8.419	3.102
2004	8.374	0,4	3.088	-0,3	7.768	2.865	8.425	3.107
2005	8.372	0,4	3.090	-0,2	7.722	2.850	8.429	3.111
2006	8.367	0,3	3.091	-0,2	7.679	2.837	8.431	3.114
2007	8.360	0,2	3.091	-0,2	7.639	2.825	8.431	3.117
2008	8.351	0,1	3.090	-0,2	7.602	2.813	8.428	3.119
2009	8.340	0,0	3.089	-0,3	7.568	2.803	8.423	3.120
2010	8.326	-0,2	3.086	-0,3	7.535	2.793	8.416	3.120
2011	8.310	-0,4	3.083	-0,5	7.504	2.784	8.407	3.119

COMUNE DI CONCORDIA s. S.

Popolazione e famiglie residenti per ipotesi previsive. Periodo 1996-2011.

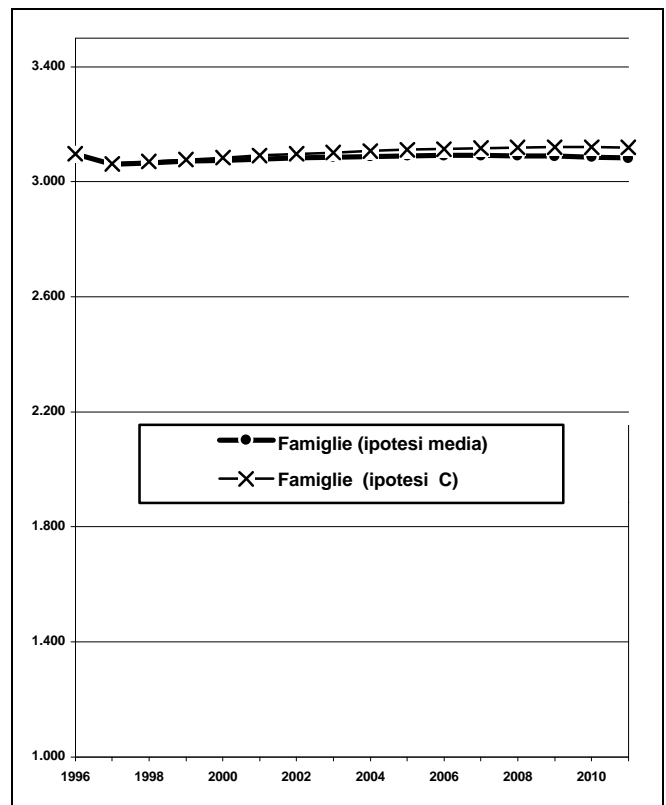
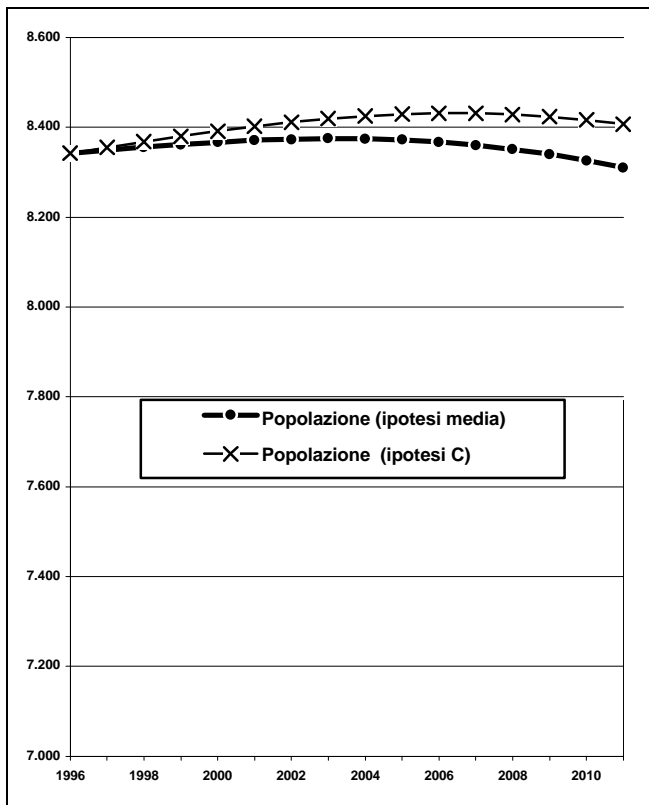

COMUNE DI CONCORDIA s. S.

Popolazione residente per classi di età - Previsioni 1996-2011 **Ipotesi Media.**

Anni	Classi di età												Totale
	0-2	3-5	6-10	11-13	14	15-18	19	20-29	30-59	60-64	65-79	80-W	
1996	194	171	289	197	77	307	90	1.198	3.410	589	1.306	514	8.342
1997	194	180	293	199	58	300	86	1.167	3.438	603	1.338	492	8.349
1998	190	187	303	186	76	297	63	1.133	3.484	608	1.373	457	8.356
1999	187	200	304	177	70	287	88	1.095	3.512	556	1.454	432	8.361
2000	185	201	310	184	60	285	73	1.072	3.538	539	1.471	449	8.366
2001	182	196	320	190	63	268	79	1.013	3.601	548	1.471	440	8.371
2002	179	193	332	193	61	273	60	986	3.636	527	1.476	458	8.373
2003	176	191	334	198	67	258	78	953	3.655	525	1.472	467	8.375
2004	172	189	346	192	68	255	72	908	3.712	519	1.473	470	8.374
2005	167	186	345	201	64	264	62	872	3.775	479	1.476	482	8.372
2006	163	183	338	207	72	265	65	825	3.778	514	1.468	489	8.367
2007	159	178	334	221	62	276	63	800	3.763	548	1.453	503	8.360
2008	154	174	330	221	74	271	69	777	3.771	554	1.461	496	8.351
2009	150	170	324	217	78	276	70	783	3.760	561	1.454	497	8.340
2010	145	165	319	214	76	290	66	765	3.779	584	1.419	503	8.326
2011	140	161	312	212	74	294	74	758	3.775	557	1.432	520	8.310

COMUNE DI CONCORDIA s. S.

Popolazione residente per particolari classi di età - Previsioni 1996-2011. **Ipotesi media**

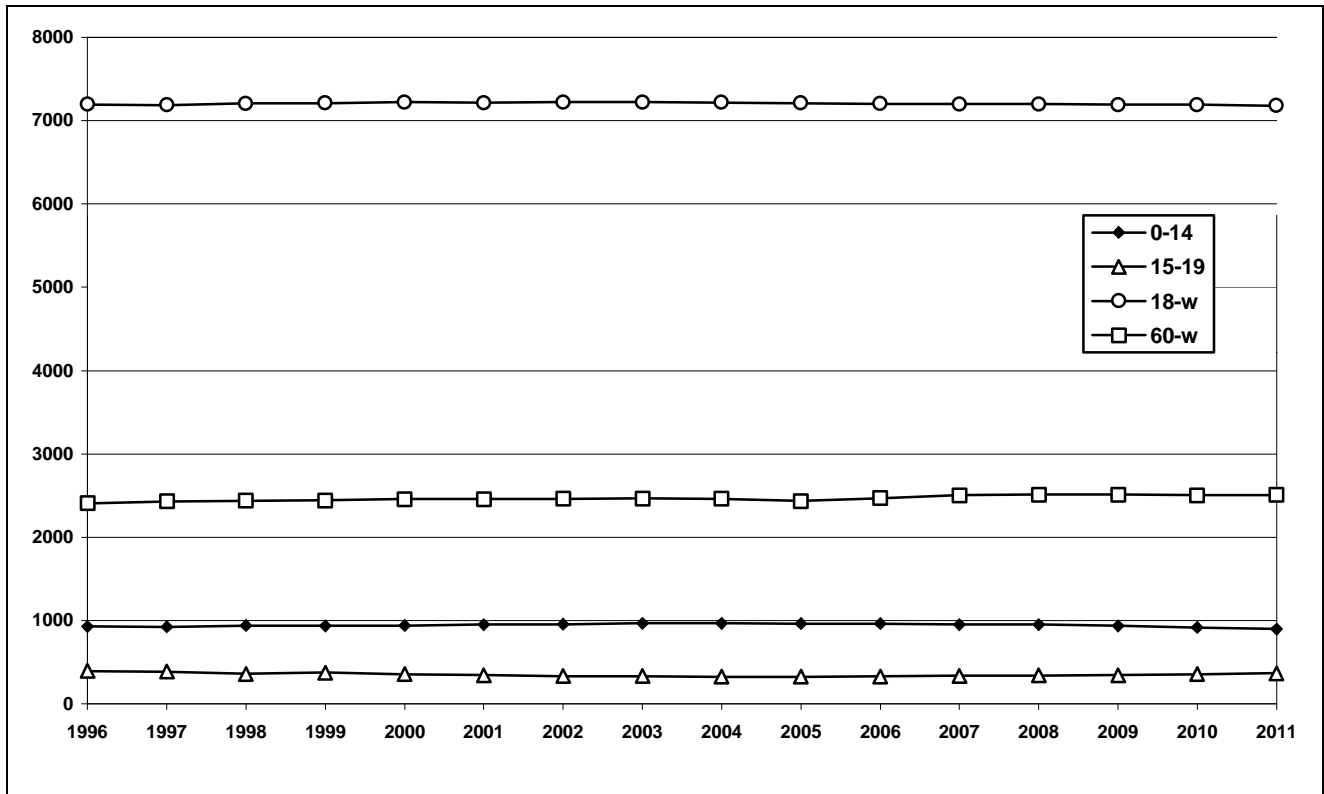

COMUNE DI FANANO

Popolazione e famiglie residenti per ipotesi evolutive. Previsione 1996-2011

Anni	IPOTESI MEDIA (Flussi migratori = media 1991-1996)				IPOTESI MINIMA (assenza di flussi migratori)		IPOTESI MASSIMA (flussi migratori più intensi del 10%)	
	Popolazione		Famiglie		Popolazione	Famiglie	Popolazione	Famiglie
	valori assoluti	variaz. % su 1996	valori assoluti	variaz. % su 1996	valori assoluti	valori assoluti	valori assoluti	valori assoluti
1996	2.926	0,0	1.326	0,0	2.926	1.326	2.926	1.326
1997	2.916	-0,3	1.316	-0,8	2.877	1.298	2.918	1.316
1998	2.907	-0,7	1.318	-0,6	2.834	1.285	2.910	1.320
1999	2.897	-1,0	1.321	-0,4	2.796	1.274	2.902	1.323
2000	2.889	-1,3	1.323	-0,2	2.762	1.265	2.895	1.326
2001	2.881	-1,6	1.326	0,0	2.732	1.258	2.889	1.330
2002	2.872	-1,8	1.329	0,3	2.718	1.258	2.882	1.334
2003	2.865	-2,1	1.333	0,5	2.679	1.247	2.876	1.338
2004	2.857	-2,3	1.336	0,8	2.657	1.242	2.871	1.342
2005	2.850	-2,6	1.340	1,0	2.636	1.239	2.865	1.347
2006	2.844	-2,8	1.343	1,3	2.617	1.237	2.860	1.351
2007	2.837	-3,1	1.347	1,6	2.600	1.235	2.855	1.356
2008	2.830	-3,3	1.351	1,9	2.584	1.233	2.850	1.360
2009	2.824	-3,5	1.355	2,2	2.569	1.232	2.845	1.365
2010	2.817	-3,7	1.358	2,4	2.555	1.232	2.841	1.370
2011	2.810	-3,9	1.362	2,7	2.541	1.232	2.836	1.374

COMUNE DI FANANO

Popolazione e famiglie residenti per ipotesi previsive. Periodo 1996-2011.

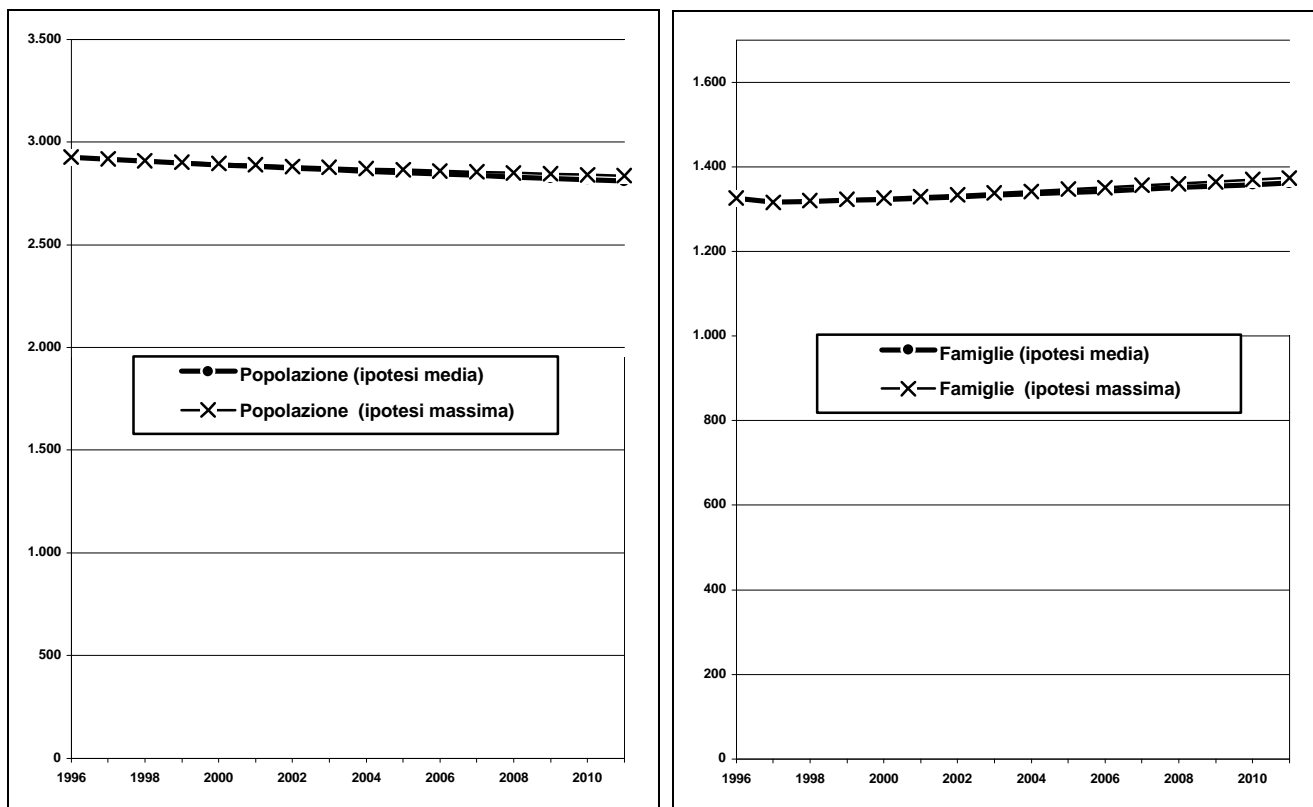

COMUNE DI FANANO

Popolazione residente per classi di età - Previsioni 1996-2011 **Ipotesi Media.**

Anni	Classi di età												Totale
	0-2	3-5	6-10	11-13	14	15-18	19	20-29	30-59	60-64	65-79	80-W	
1996	54	75	83	65	18	97	30	319	1.150	183	576	276	2.926
1997	53	66	87	67	23	92	24	320	1.145	191	588	259	2.916
1998	52	56	103	58	25	92	24	310	1.154	198	594	241	2.907
1999	53	56	108	55	17	93	26	307	1.169	187	597	231	2.897
2000	52	55	111	46	25	85	26	299	1.185	188	585	231	2.889
2001	51	54	117	46	16	93	19	298	1.194	189	573	230	2.881
2002	51	55	106	62	14	86	24	292	1.209	166	576	232	2.872
2003	50	54	95	76	17	74	26	288	1.213	163	571	237	2.865
2004	49	53	96	79	15	74	18	285	1.218	176	553	239	2.857
2005	49	53	94	71	30	64	26	285	1.222	173	538	246	2.850
2006	48	52	92	60	32	78	17	276	1.233	181	531	244	2.844
2007	47	51	93	60	19	96	15	263	1.229	205	515	245	2.837
2008	46	51	92	59	21	97	18	253	1.226	209	518	240	2.830
2009	46	50	91	58	21	103	16	248	1.219	214	525	233	2.824
2010	45	49	90	59	18	95	31	239	1.208	236	510	238	2.817
2011	44	48	89	58	20	81	33	244	1.216	229	516	233	2.810

COMUNE DI FANANO

Popolazione residente per particolari classi di età - Previsioni 1996-2011. **Ipotesi media**

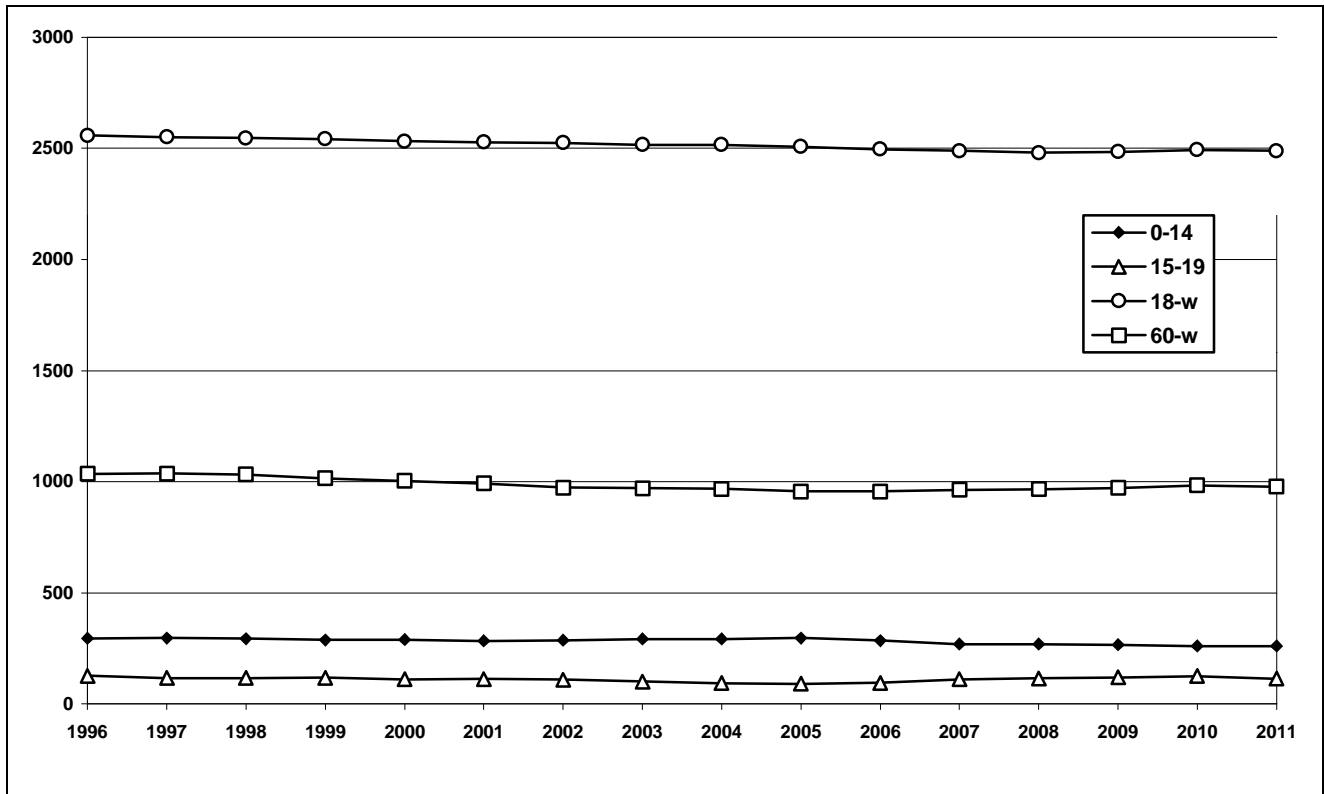

COMUNE DI FINALE E.

Popolazione e famiglie residenti per ipotesi evolutive. Previsione 1996-2011

Anni	IPOTESI MEDIA (Flussi migratori = media 1991-1996)				IPOTESI MINIMA (assenza di flussi migratori)		IPOTESI C (flussi migratori più intensi del 10%)	
	Popolazione		Famiglie		Popolazione	Famiglie	Popolazione	Famiglie
	valori assoluti	variaz. % su 1996	valori assoluti	variaz. % su 1996	valori assoluti	valori assoluti	valori assoluti	valori assoluti
1996	14.949	0,0	5.851	0,0	14.949	5.851	14.949	5.851
1997	14.925	-0,2	5.858	0,1	14.766	5.796	14.932	5.861
1998	14.897	-0,3	5.884	0,6	14.604	5.769	14.911	5.890
1999	14.867	-0,6	5.909	1,0	14.458	5.747	14.887	5.918
2000	14.833	-0,8	5.933	1,4	14.324	5.730	14.860	5.944
2001	14.795	-1,0	5.955	1,8	14.201	5.716	14.830	5.969
2002	14.753	-1,3	5.976	2,1	14.141	5.728	14.795	5.993
2003	14.707	-1,6	5.995	2,5	13.982	5.699	14.756	6.015
2004	14.657	-2,0	6.012	2,8	13.884	5.695	14.713	6.035
2005	14.602	-2,3	6.027	3,0	13.793	5.693	14.666	6.053
2006	14.544	-2,7	6.041	3,2	13.707	5.693	14.614	6.070
2007	14.481	-3,1	6.053	3,4	13.626	5.695	14.559	6.085
2008	14.413	-3,6	6.062	3,6	13.550	5.699	14.499	6.098
2009	14.342	-4,1	6.070	3,8	13.477	5.704	14.435	6.110
2010	14.267	-4,6	6.077	3,9	13.409	5.711	14.367	6.119
2011	14.188	-5,1	6.081	3,9	13.344	5.719	14.296	6.127

COMUNE DI FINALE E.

Popolazione e famiglie residenti per ipotesi previsive. Periodo 1996-2011.

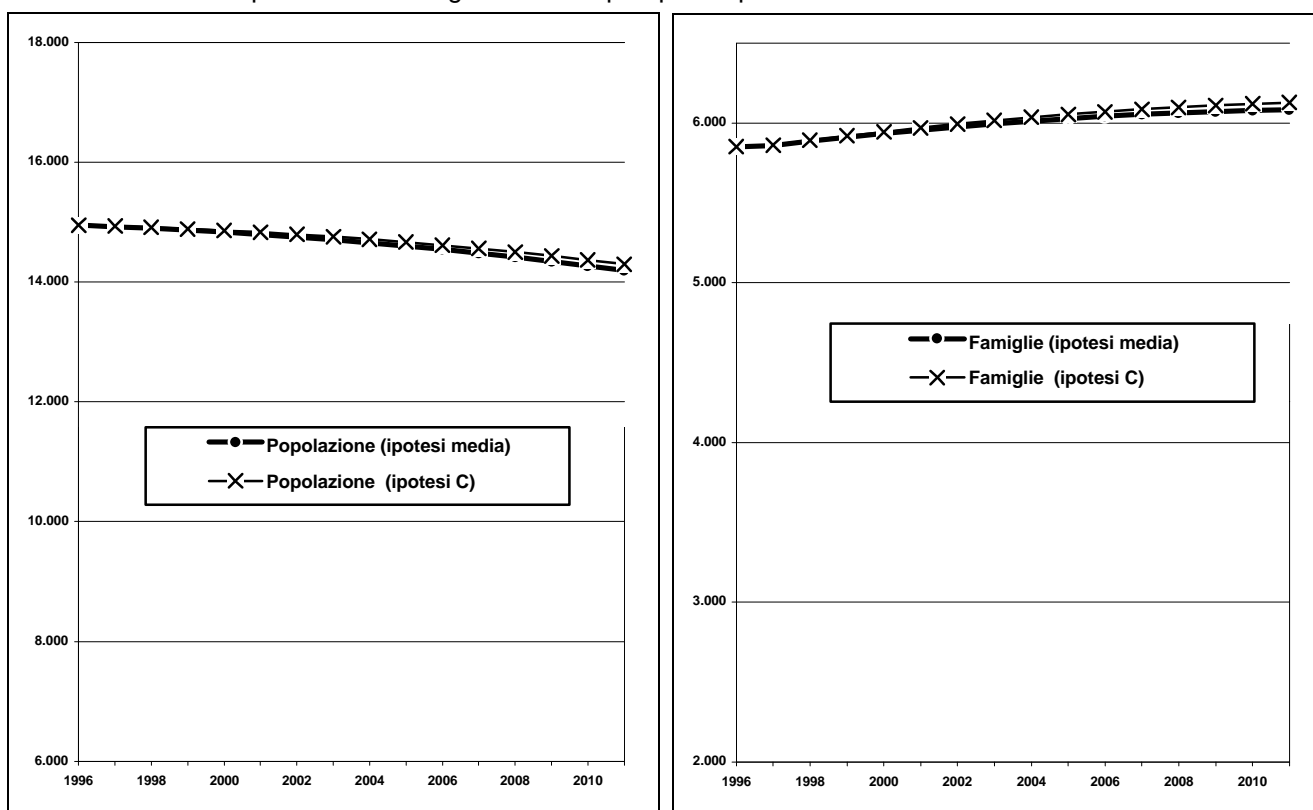

COMUNE DI FINALE E.

Popolazione residente per classi di età - Previsioni 1996-2011 **Ipotesi Media.**

Anni	Classi di età												Totale
	0-2	3-5	6-10	11-13	14	15-18	19	20-29	30-59	60-64	65-79	80-W	
1996	296	343	547	367	134	578	165	2.123	6.197	960	2.524	715	14.949
1997	310	323	546	362	129	561	154	2.090	6.256	946	2.570	678	14.925
1998	315	304	585	329	123	541	151	2.028	6.304	946	2.619	652	14.897
1999	310	303	584	329	122	538	129	1.991	6.330	933	2.649	649	14.867
2000	308	317	562	330	124	514	149	1.948	6.326	950	2.595	708	14.833
2001	306	322	553	360	91	503	136	1.865	6.425	921	2.558	756	14.795
2002	301	317	552	359	123	465	131	1.802	6.466	939	2.508	789	14.753
2003	295	315	539	364	124	465	126	1.729	6.515	927	2.485	823	14.707
2004	289	313	532	367	120	467	125	1.641	6.575	918	2.472	838	14.657
2005	281	308	546	346	123	463	126	1.547	6.697	842	2.464	859	14.602
2006	275	302	550	328	129	495	93	1.473	6.720	884	2.414	880	14.544
2007	267	296	542	327	122	502	125	1.401	6.691	919	2.386	903	14.481
2008	258	289	537	341	102	500	127	1.373	6.651	957	2.371	909	14.413
2009	249	282	530	346	111	482	123	1.349	6.603	1.002	2.357	909	14.342
2010	240	274	521	341	122	470	125	1.342	6.573	1.062	2.280	918	14.267
2011	232	265	510	339	116	462	132	1.319	6.549	1.058	2.300	906	14.188

COMUNE DI FINALE E.

Popolazione residente per particolari classi di età - Previsioni 1996-2011. **Ipotesi media**

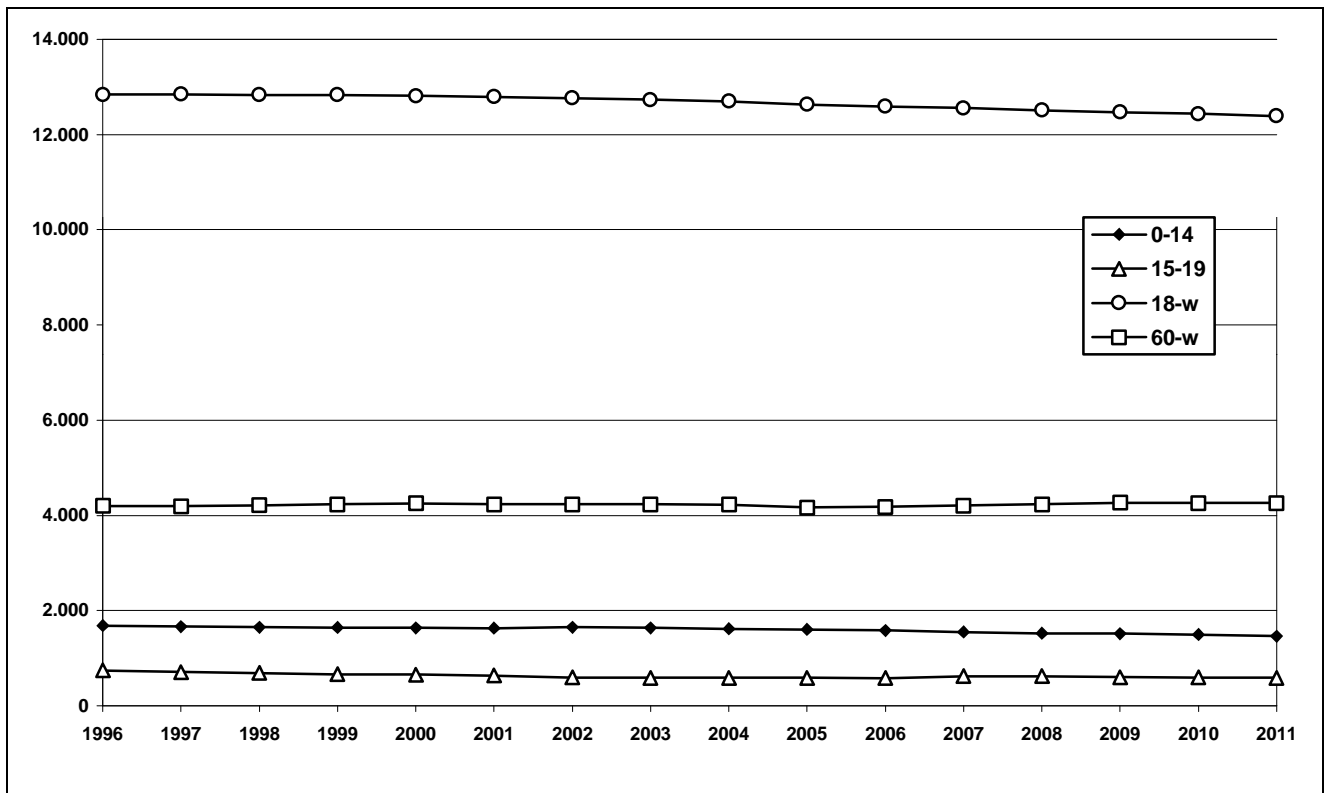

COMUNE DI FIORANO MOD.SE

Popolazione e famiglie residenti per ipotesi evolutive. Previsione 1996-2011

Anni	IPOTESI MEDIA (Flussi migratori = media 1991-1996)				IPOTESI MINIMA (assenza di flussi migratori)		IPOTESI C (flussi migratori più intensi del 10%)	
	Popolazione		Famiglie		Popolazione	Famiglie	Popolazione	Famiglie
	valori assoluti	variaz. % su 1996	valori assoluti	variaz. % su 1996	valori assoluti	valori assoluti	valori assoluti	valori assoluti
1996	15.936	0,0	5.423	0,0	15.936	5.423	15.936	5.423
1997	15.956	0,1	5.385	-0,7	15.820	5.339	15.954	5.384
1998	15.972	0,2	5.393	-0,6	15.726	5.310	15.968	5.391
1999	15.984	0,3	5.400	-0,4	15.640	5.284	15.978	5.398
2000	15.991	0,3	5.405	-0,3	15.560	5.260	15.982	5.402
2001	15.994	0,4	5.410	-0,2	15.487	5.238	15.983	5.406
2002	15.993	0,4	5.412	-0,2	15.449	5.228	15.981	5.408
2003	15.988	0,3	5.414	-0,2	15.355	5.199	15.973	5.409
2004	15.977	0,3	5.413	-0,2	15.296	5.182	15.961	5.408
2005	15.960	0,2	5.411	-0,2	15.240	5.166	15.943	5.405
2006	15.939	0,0	5.407	-0,3	15.187	5.151	15.920	5.400
2007	15.912	-0,1	5.400	-0,4	15.137	5.137	15.892	5.393
2008	15.880	-0,4	5.393	-0,6	15.090	5.124	15.858	5.385
2009	15.842	-0,6	5.383	-0,7	15.045	5.112	15.819	5.375
2010	15.798	-0,9	5.371	-1,0	15.003	5.100	15.774	5.363
2011	15.750	-1,2	5.358	-1,2	14.962	5.090	15.725	5.349

COMUNE DI FIORANO MOD.SE

Popolazione e famiglie residenti per ipotesi previsive. Periodo 1996-2011.

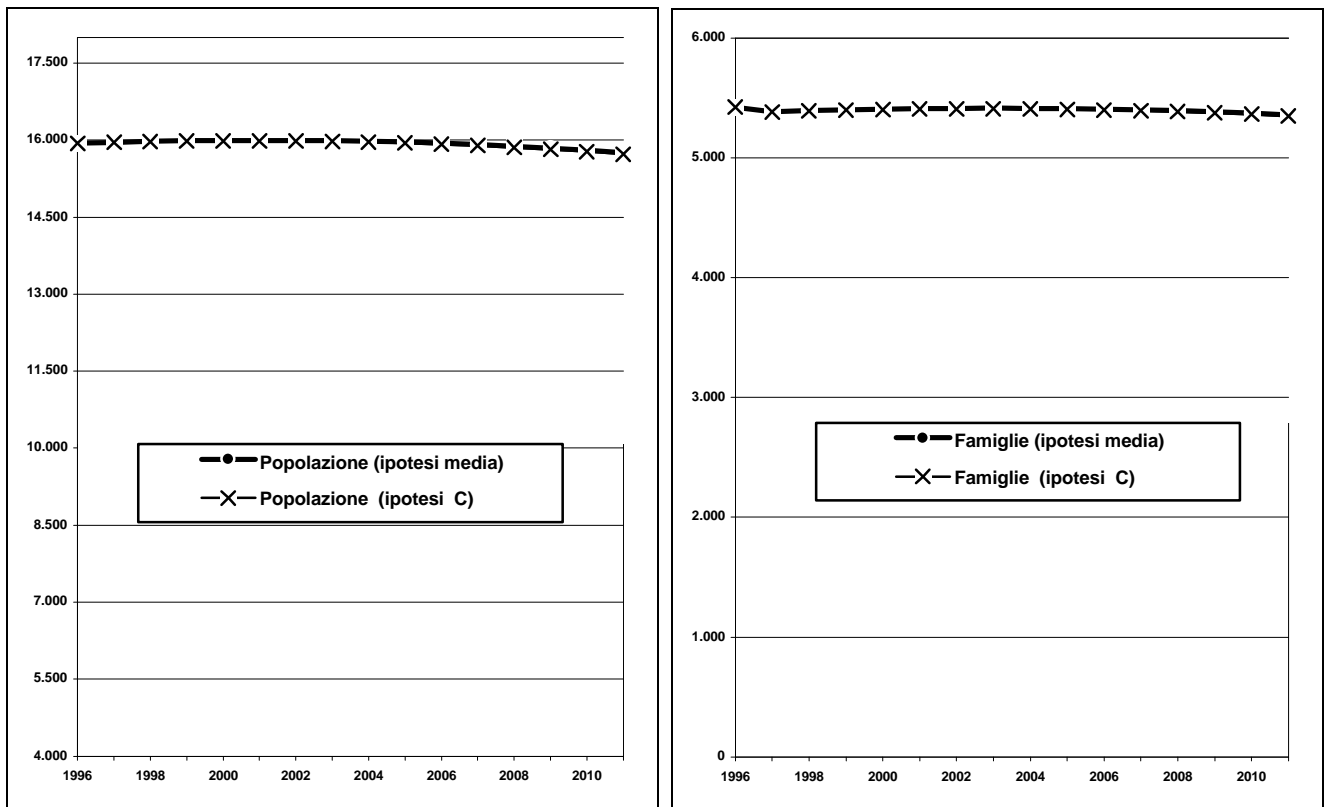

COMUNE DI FIORANO MOD.SE

Popolazione residente per classi di età - Previsioni 1996-2011 **Ipotesi Media.**

Anni	Classi di età												Totale
	0-2	3-5	6-10	11-13	14	15-18	19	20-29	30-59	60-64	65-79	80-W	
1996	426	506	832	520	207	784	238	2.628	7.090	785	1.528	392	15.936
1997	422	480	831	522	173	775	219	2.606	7.176	782	1.593	378	15.956
1998	409	436	881	487	183	751	200	2.601	7.192	830	1.639	363	15.972
1999	395	436	878	479	166	742	196	2.529	7.236	881	1.685	362	15.984
2000	389	432	837	492	175	736	175	2.494	7.259	892	1.715	394	15.991
2001	384	420	811	524	148	704	210	2.416	7.333	894	1.736	414	15.994
2002	379	405	792	540	158	680	176	2.398	7.406	876	1.751	433	15.993
2003	375	399	738	549	188	654	186	2.311	7.471	864	1.805	445	15.988
2004	369	395	725	524	180	676	169	2.216	7.558	833	1.871	462	15.977
2005	361	390	718	498	174	681	178	2.127	7.650	791	1.920	473	15.960
2006	354	385	701	455	198	707	151	2.077	7.627	862	1.941	481	15.939
2007	346	379	683	455	155	747	161	1.990	7.646	923	1.926	502	15.912
2008	340	372	675	451	148	713	191	1.932	7.611	981	1.970	497	15.880
2009	331	365	667	438	154	681	183	1.923	7.568	1.026	1.999	505	15.842
2010	325	357	657	424	155	661	177	1.910	7.526	1.097	1.977	533	15.798
2011	318	350	647	418	144	619	201	1.913	7.443	1.103	2.044	551	15.750

COMUNE DI FIORANO MOD.SE

Popolazione residente per particolari classi di età - Previsioni 1996-2011. **Ipotesi media**

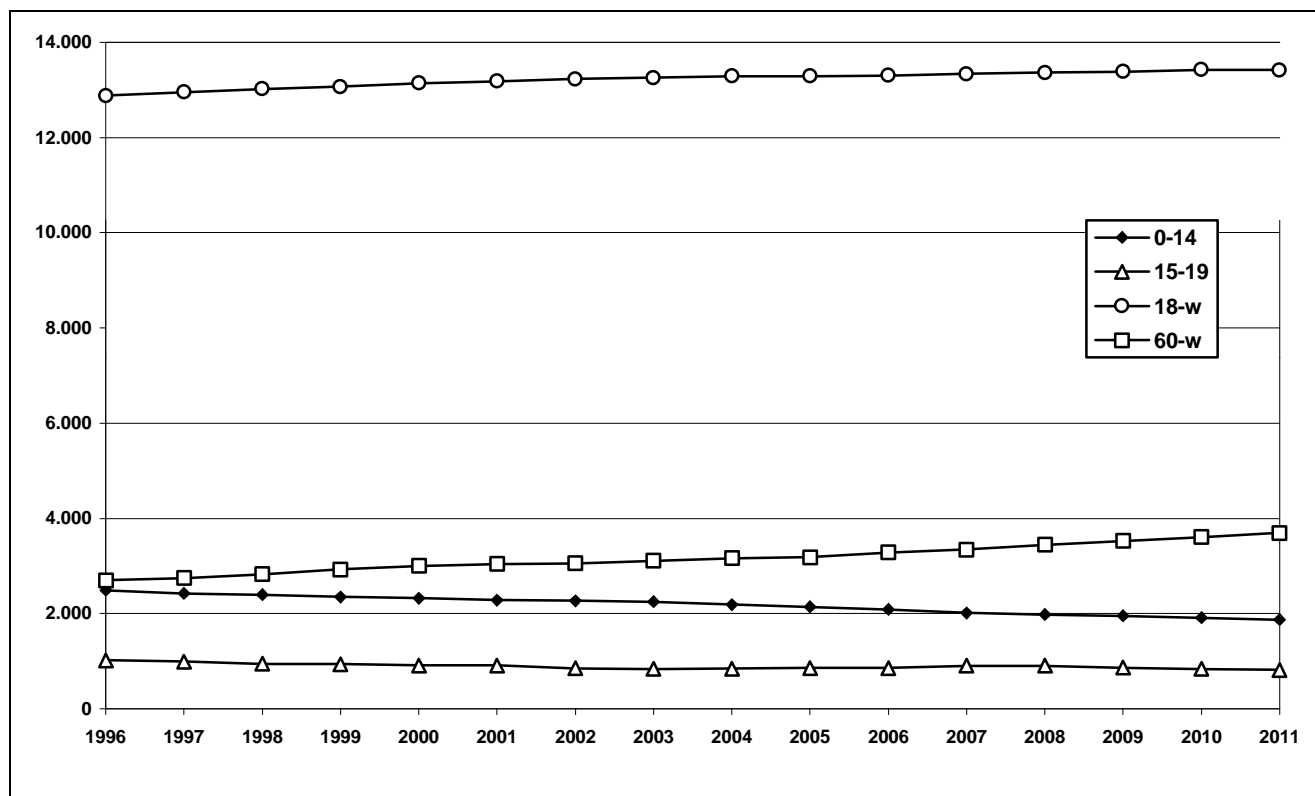

COMUNE DI FIUMALBO

Popolazione e famiglie residenti per ipotesi evolutive. Previsione 1996-2011

Anni	IPOTESI MEDIA (Flussi migratori = media 1991-1996)				IPOTESI MINIMA (assenza di flussi migratori)		IPOTESI C (flussi migratori più intensi del 10%)	
	Popolazione		Famiglie		Popolazione	Famiglie	Popolazione	Famiglie
	valori assoluti	variaz. % su 1996	valori assoluti	variaz. % su 1996	valori assoluti	valori assoluti	valori assoluti	valori assoluti
1996	1.449	0,0	619	0,0	1.449	619	1.449	619
1997	1.428	-1,4	595	-3,8	1.427	595	1.428	595
1998	1.408	-2,9	587	-5,2	1.405	586	1.406	586
1999	1.387	-4,3	578	-6,6	1.385	577	1.385	577
2000	1.366	-5,7	570	-8,0	1.367	570	1.363	568
2001	1.344	-7,2	561	-9,4	1.351	564	1.340	559
2002	1.323	-8,7	552	-10,8	1.344	561	1.318	550
2003	1.301	-10,2	543	-12,3	1.323	552	1.295	541
2004	1.279	-11,7	534	-13,7	1.311	547	1.273	531
2005	1.257	-13,2	525	-15,2	1.299	543	1.250	522
2006	1.235	-14,8	516	-16,7	1.289	538	1.227	512
2007	1.213	-16,3	507	-18,1	1.279	534	1.204	503
2008	1.191	-17,8	498	-19,6	1.270	531	1.181	493
2009	1.169	-19,4	488	-21,1	1.262	527	1.158	484
2010	1.146	-20,9	479	-22,6	1.254	524	1.135	475
2011	1.125	-22,4	470	-24,0	1.246	521	1.112	465

COMUNE DI FIUMALBO

Popolazione e famiglie residenti per ipotesi previsive. Periodo 1996-2011.

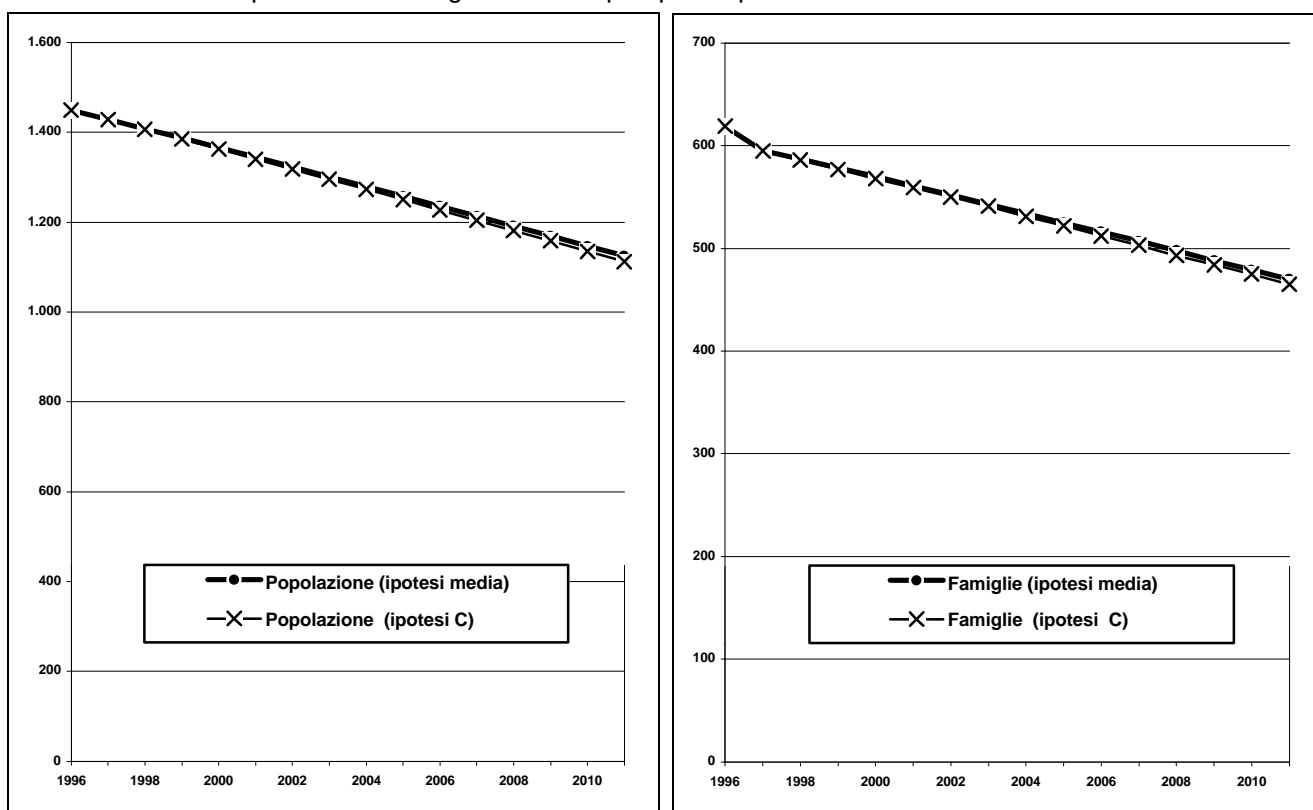

COMUNE DI FIUMALBO

Popolazione residente per classi di età - Previsioni 1996-2011 **Ipotesi Media.**

Anni	Classi di età												Totale
	0-2	3-5	6-10	11-13	14	15-18	19	20-29	30-59	60-64	65-79	80-W	
1996	20	32	50	33	16	65	8	153	569	95	283	125	1.449
1997	23	29	52	25	16	73	8	144	567	91	285	117	1.428
1998	27	23	53	26	8	69	20	128	568	93	286	107	1.408
1999	30	19	53	27	9	55	21	131	568	84	284	106	1.387
2000	29	22	54	24	8	48	16	138	560	82	277	107	1.366
2001	27	26	42	32	9	40	16	135	563	75	272	107	1.344
2002	25	29	38	32	10	33	16	137	557	76	265	105	1.323
2003	24	28	38	36	6	35	8	142	551	70	259	106	1.301
2004	22	26	36	30	17	31	9	132	549	72	244	110	1.279
2005	21	24	39	27	9	40	8	127	538	76	237	111	1.257
2006	20	23	42	21	10	41	9	121	527	84	230	107	1.235
2007	19	21	44	17	10	41	9	122	507	92	224	107	1.213
2008	18	20	41	20	6	46	5	123	490	99	215	107	1.191
2009	17	19	38	24	5	35	16	109	484	106	212	103	1.169
2010	16	18	36	27	6	31	9	104	486	99	211	103	1.146
2011	16	17	33	26	9	26	10	98	483	94	214	99	1.125

COMUNE DI FIUMALBO

Popolazione residente per particolari classi di età - Previsioni 1996-2011. **Ipotesi media**

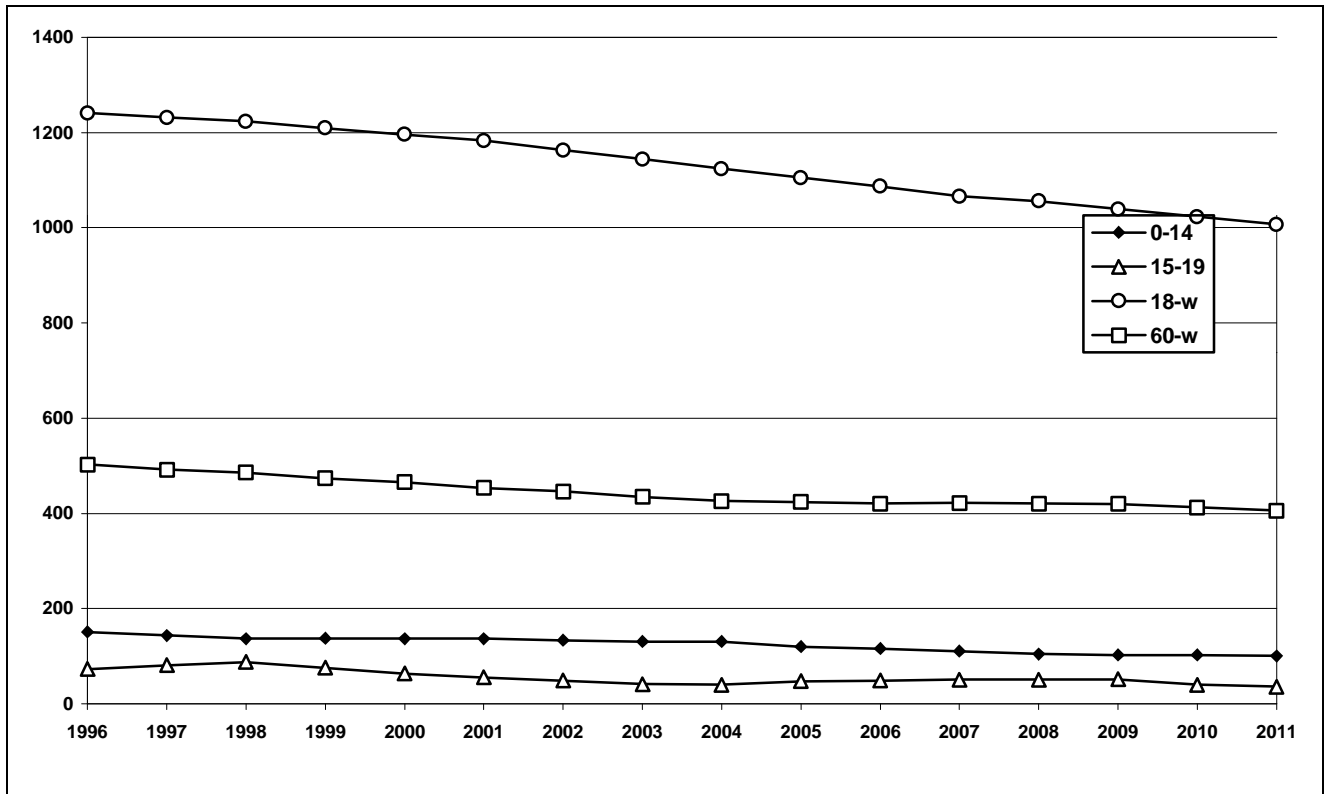

COMUNE DI FORMIGINE

Popolazione e famiglie residenti per ipotesi evolutive. Previsione 1996-2011

Anni	IPOTESI MEDIA (Flussi migratori = media 1991-1996)				IPOTESI MINIMA (assenza di flussi migratori)		IPOTESI C (flussi migratori più intensi del 10%)	
	Popolazione		Famiglie		Popolazione	Famiglie	Popolazione	Famiglie
	valori assoluti	variaz. % su 1996	valori assoluti	variaz. % su 1996	valori assoluti	valori assoluti	valori assoluti	valori assoluti
1996	28.256	0,0	10.011	0,0	28.256	10.011	28.256	10.011
1997	28.629	1,3	9.977	-0,3	27.997	9.757	28.662	9.989
1998	28.999	2,6	10.087	0,8	27.789	9.666	29.066	10.110
1999	29.364	3,9	10.194	1,8	27.599	9.581	29.465	10.229
2000	29.724	5,2	10.299	2,9	27.426	9.503	29.861	10.346
2001	30.080	6,5	10.402	3,9	27.266	9.429	30.252	10.462
2002	30.431	7,7	10.504	4,9	27.186	9.384	30.639	10.576
2003	30.778	8,9	10.603	5,9	26.982	9.295	31.023	10.687
2004	31.119	10,1	10.700	6,9	26.854	9.234	31.401	10.797
2005	31.455	11,3	10.795	7,8	26.734	9.175	31.775	10.905
2006	31.785	12,5	10.887	8,8	26.622	9.119	32.143	11.010
2007	32.108	13,6	10.977	9,6	26.516	9.065	32.504	11.112
2008	32.423	14,7	11.063	10,5	26.416	9.014	32.858	11.212
2009	32.732	15,8	11.147	11,4	26.322	8.964	33.207	11.309
2010	33.036	16,9	11.229	12,2	26.232	8.916	33.551	11.404
2011	33.333	18,0	11.309	13,0	26.146	8.870	33.888	11.497

COMUNE DI FORMIGINE

Popolazione e famiglie residenti per ipotesi previsive. Periodo 1996-2011.

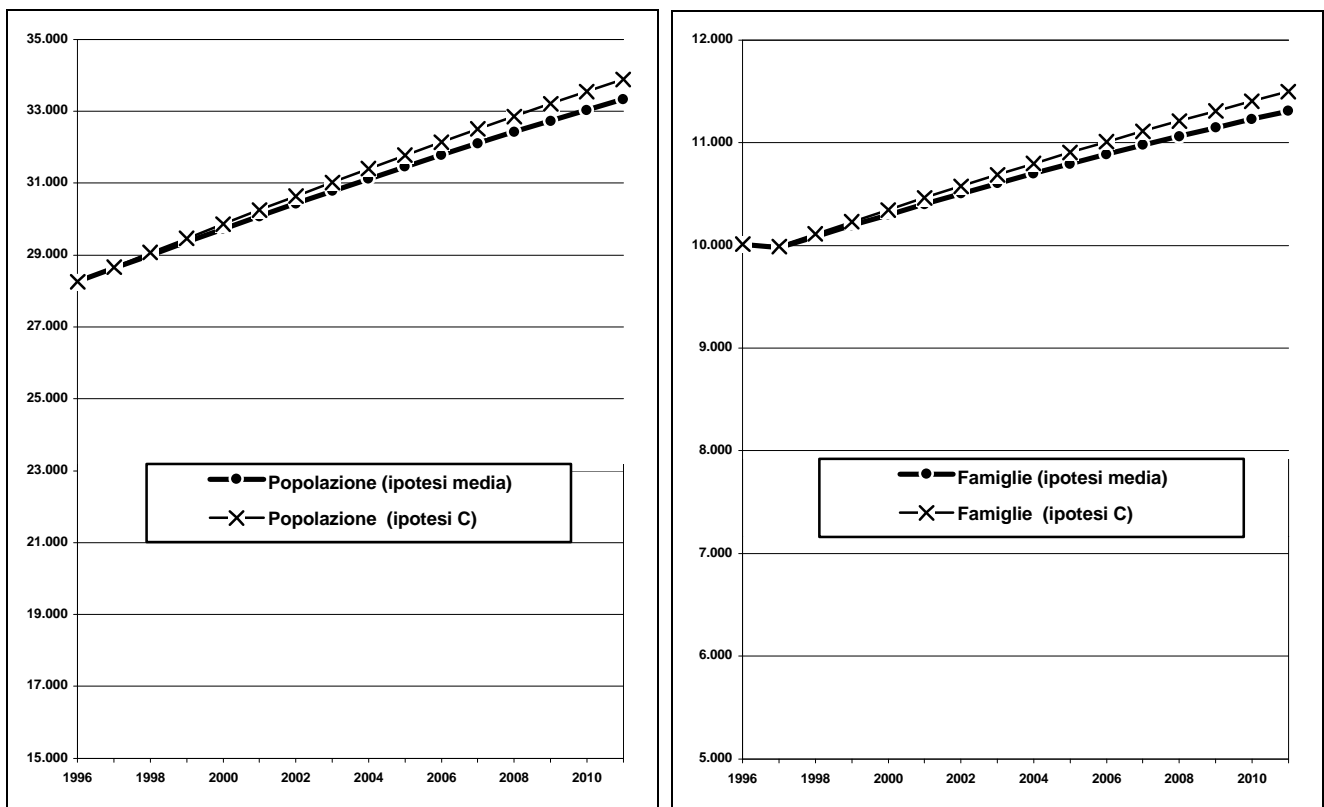

COMUNE DI FORMIGINE

Popolazione residente per classi di età - Previsioni 1996-2011 **Ipotesi Media.**

Anni	Classi di età												Totale
	0-2	3-5	6-10	11-13	14	15-18	19	20-29	30-59	60-64	65-79	80-W	
1996	826	890	1.400	817	304	1.203	311	4.369	12.790	1.423	2.970	953	28.256
1997	852	877	1.457	806	284	1.190	336	4.301	13.067	1.515	3.021	922	28.629
1998	876	867	1.508	803	282	1.173	322	4.307	13.284	1.585	3.092	899	28.999
1999	852	887	1.559	833	268	1.187	287	4.290	13.499	1.609	3.207	884	29.364
2000	852	914	1.549	887	273	1.179	296	4.233	13.720	1.648	3.262	909	29.724
2001	851	937	1.544	934	280	1.149	324	4.165	13.944	1.723	3.304	925	30.080
2002	849	913	1.583	966	298	1.144	304	4.103	14.244	1.706	3.394	927	30.431
2003	848	914	1.595	970	327	1.160	302	4.022	14.528	1.693	3.455	965	30.778
2004	845	912	1.591	992	327	1.219	288	3.911	14.819	1.692	3.548	975	31.119
2005	842	911	1.619	980	330	1.272	293	3.835	15.099	1.653	3.614	1.009	31.455
2006	837	909	1.641	970	331	1.322	299	3.759	15.268	1.711	3.707	1.029	31.785
2007	831	906	1.616	990	349	1.355	318	3.748	15.374	1.828	3.752	1.040	32.108
2008	822	903	1.616	1.016	317	1.377	347	3.729	15.523	1.912	3.803	1.057	32.423
2009	816	898	1.613	1.040	321	1.368	346	3.755	15.662	1.970	3.870	1.073	32.732
2010	812	892	1.609	1.015	369	1.359	350	3.814	15.746	2.084	3.896	1.089	33.036
2011	809	884	1.605	1.016	344	1.397	351	3.867	15.852	2.077	4.038	1.094	33.333

COMUNE DI FORMIGINE

Popolazione residente per particolari classi di età - Previsioni 1996-2011. **Ipotesi media**

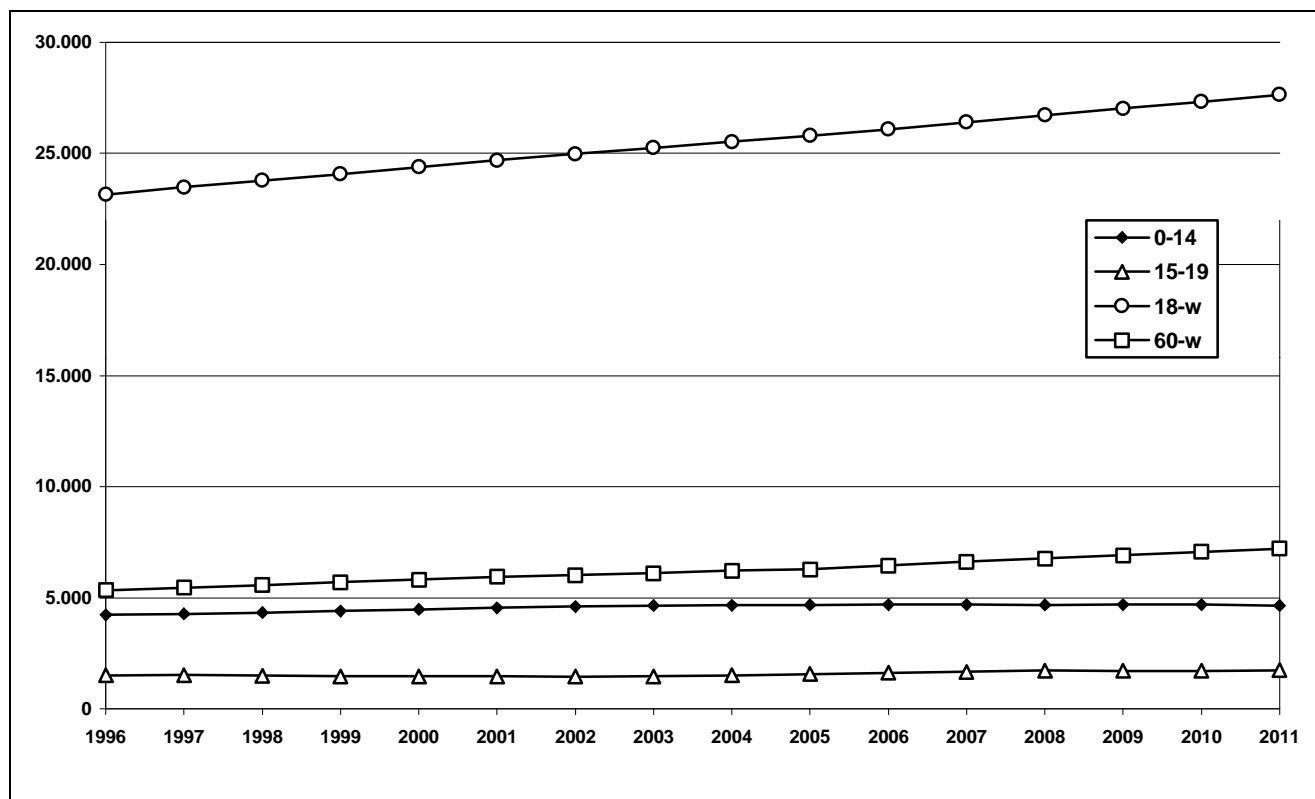

COMUNE DI FRASSINORO

Popolazione e famiglie residenti per ipotesi evolutive. Previsione 1996-2011

Anni	IPOTESI MEDIA (Flussi migratori = media 1991-1996)				IPOTESI MINIMA (assenza di flussi migratori)		IPOTESI C (flussi migratori più intensi del 10%)	
	Popolazione		Famiglie		Popolazione	Famiglie	Popolazione	Famiglie
	valori assoluti	variaz. % su 1996	valori assoluti	variaz. % su 1996	valori assoluti	valori assoluti	valori assoluti	valori assoluti
1996	2.360	0,0	1.059	0,0	2.360	1.059	2.360	1.059
1997	2.337	-1,0	1.041	-1,7	2.319	1.033	2.335	1.041
1998	2.314	-2,0	1.036	-2,2	2.281	1.021	2.310	1.034
1999	2.291	-2,9	1.030	-2,7	2.247	1.011	2.285	1.028
2000	2.267	-3,9	1.025	-3,2	2.217	1.002	2.260	1.022
2001	2.244	-4,9	1.019	-3,8	2.189	994	2.236	1.015
2002	2.221	-5,9	1.013	-4,3	2.177	993	2.210	1.008
2003	2.197	-6,9	1.007	-4,9	2.142	982	2.185	1.002
2004	2.174	-7,9	1.001	-5,5	2.121	977	2.160	995
2005	2.151	-8,9	995	-6,0	2.102	973	2.135	988
2006	2.128	-9,8	989	-6,6	2.085	969	2.111	981
2007	2.105	-10,8	983	-7,2	2.069	966	2.086	974
2008	2.083	-11,8	977	-7,7	2.053	964	2.062	968
2009	2.060	-12,7	971	-8,3	2.039	962	2.037	961
2010	2.037	-13,7	965	-8,9	2.026	960	2.013	954
2011	2.014	-14,7	959	-9,5	2.014	959	1.988	946

COMUNE DI FRASSINORO

Popolazione e famiglie residenti per ipotesi previsive. Periodo 1996-2011.

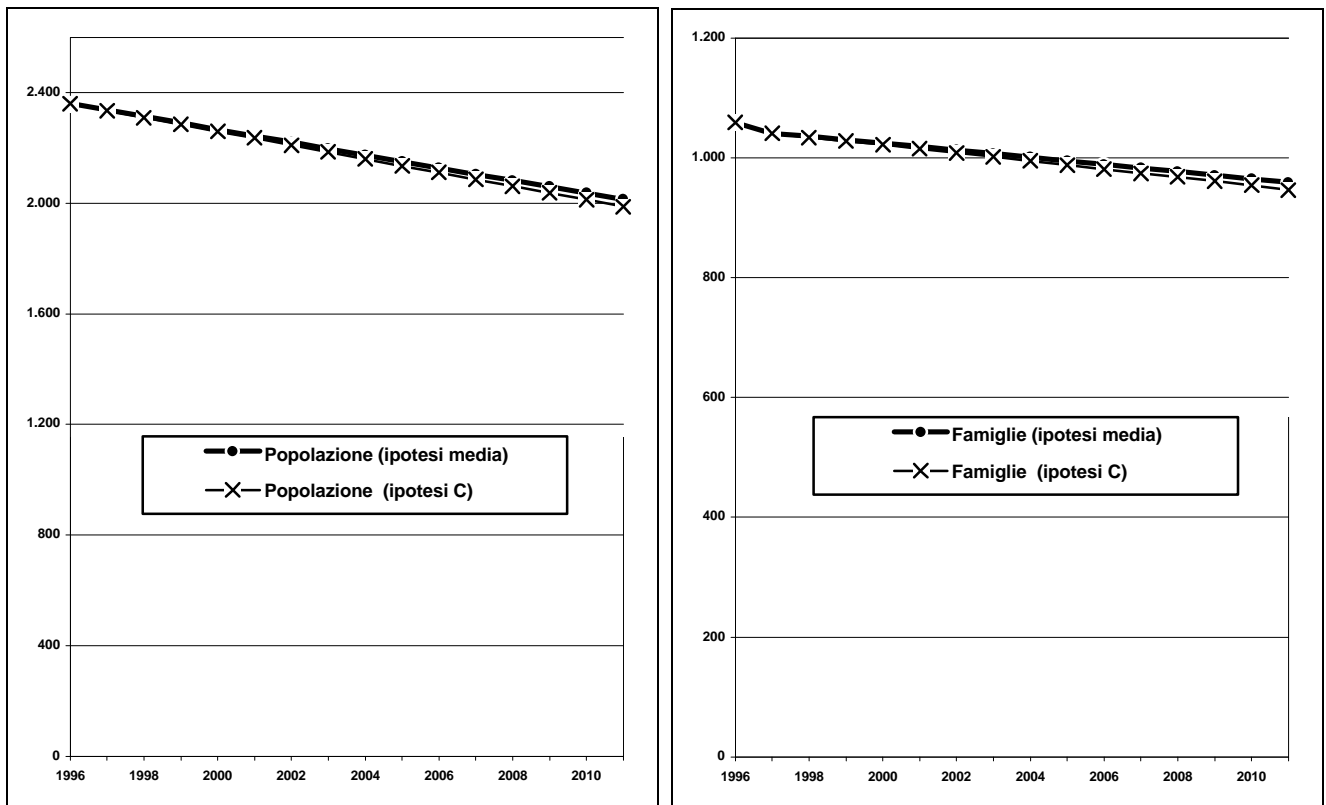

COMUNE DI FRASSINORO

Popolazione residente per classi di età - Previsioni 1996-2011 **Ipotesi Media.**

Anni	Classi di età												Totale
	0-2	3-5	6-10	11-13	14	15-18	19	20-29	30-59	60-64	65-79	80-W	
1996	38	46	67	49	23	82	23	248	814	167	563	240	2.360
1997	39	45	73	43	16	88	17	246	801	176	567	227	2.337
1998	44	44	70	40	17	89	16	228	810	163	575	220	2.314
1999	48	39	73	40	13	81	25	224	798	164	573	213	2.291
2000	48	40	75	43	10	70	24	236	782	175	555	210	2.267
2001	48	45	73	41	14	58	23	241	775	171	540	216	2.244
2002	47	49	68	44	13	55	16	229	791	152	537	219	2.221
2003	47	49	73	42	13	51	17	225	784	153	522	222	2.197
2004	46	49	72	46	12	51	13	216	788	145	508	229	2.174
2005	45	48	73	45	16	53	10	205	786	141	493	235	2.151
2006	45	47	78	44	11	55	14	189	790	138	484	233	2.128
2007	45	46	82	39	16	53	13	180	786	146	466	233	2.105
2008	44	46	81	40	14	56	13	176	778	144	451	239	2.083
2009	43	46	80	45	10	59	12	173	769	146	441	236	2.060
2010	42	45	79	49	11	53	16	161	770	144	437	229	2.037
2011	40	45	78	49	16	53	11	153	765	151	433	220	2.014

COMUNE DI FRASSINORO

Popolazione residente per particolari classi di età - Previsioni 1996-2011. **Ipotesi media**

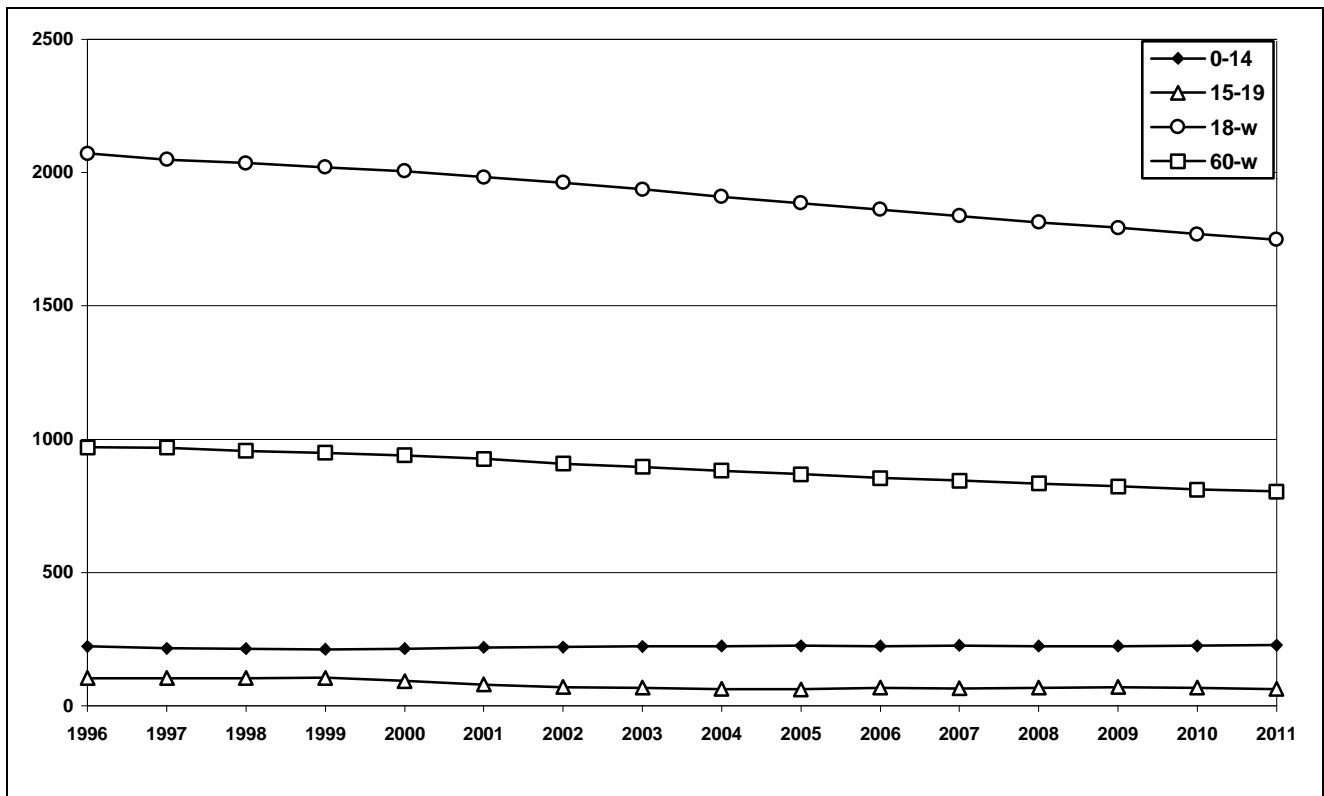

COMUNE DI GUGLIA

Popolazione e famiglie residenti per ipotesi evolutive. Previsione 1996-2011

Anni	IPOTESI MEDIA (Flussi migratori = media 1991-1996)				IPOTESI MINIMA (assenza di flussi migratori)		IPOTESI C (flussi migratori più intensi del 10%)	
	Popolazione		Famiglie		Popolazione	Famiglie	Popolazione	Famiglie
	valori assoluti	variaz. % su 1996	valori assoluti	variaz. % su 1996	valori assoluti	valori assoluti	valori assoluti	valori assoluti
1996	3.356	0,0	1.354	0,0	3.356	1.354	3.356	1.354
1997	3.440	2,5	1.390	2,7	3.315	1.339	3.449	1.394
1998	3.523	5,0	1.421	4,9	3.283	1.324	3.541	1.428
1999	3.605	7,4	1.451	7,2	3.256	1.310	3.633	1.463
2000	3.687	9,8	1.481	9,4	3.231	1.298	3.724	1.496
2001	3.767	12,2	1.510	11,5	3.209	1.286	3.814	1.529
2002	3.846	14,6	1.539	13,7	3.198	1.280	3.904	1.562
2003	3.926	17,0	1.568	15,8	3.170	1.266	3.992	1.595
2004	4.004	19,3	1.596	17,9	3.154	1.257	4.081	1.627
2005	4.082	21,6	1.624	19,9	3.139	1.249	4.168	1.658
2006	4.158	23,9	1.651	21,9	3.125	1.241	4.255	1.689
2007	4.234	26,1	1.678	23,9	3.112	1.233	4.340	1.720
2008	4.308	28,4	1.704	25,8	3.100	1.226	4.424	1.750
2009	4.382	30,6	1.729	27,7	3.089	1.219	4.508	1.779
2010	4.455	32,7	1.755	29,6	3.078	1.213	4.591	1.808
2011	4.528	34,9	1.780	31,5	3.069	1.207	4.674	1.837

COMUNE DI GUGLIA

Popolazione e famiglie residenti per ipotesi previsive. Periodo 1996-2011.

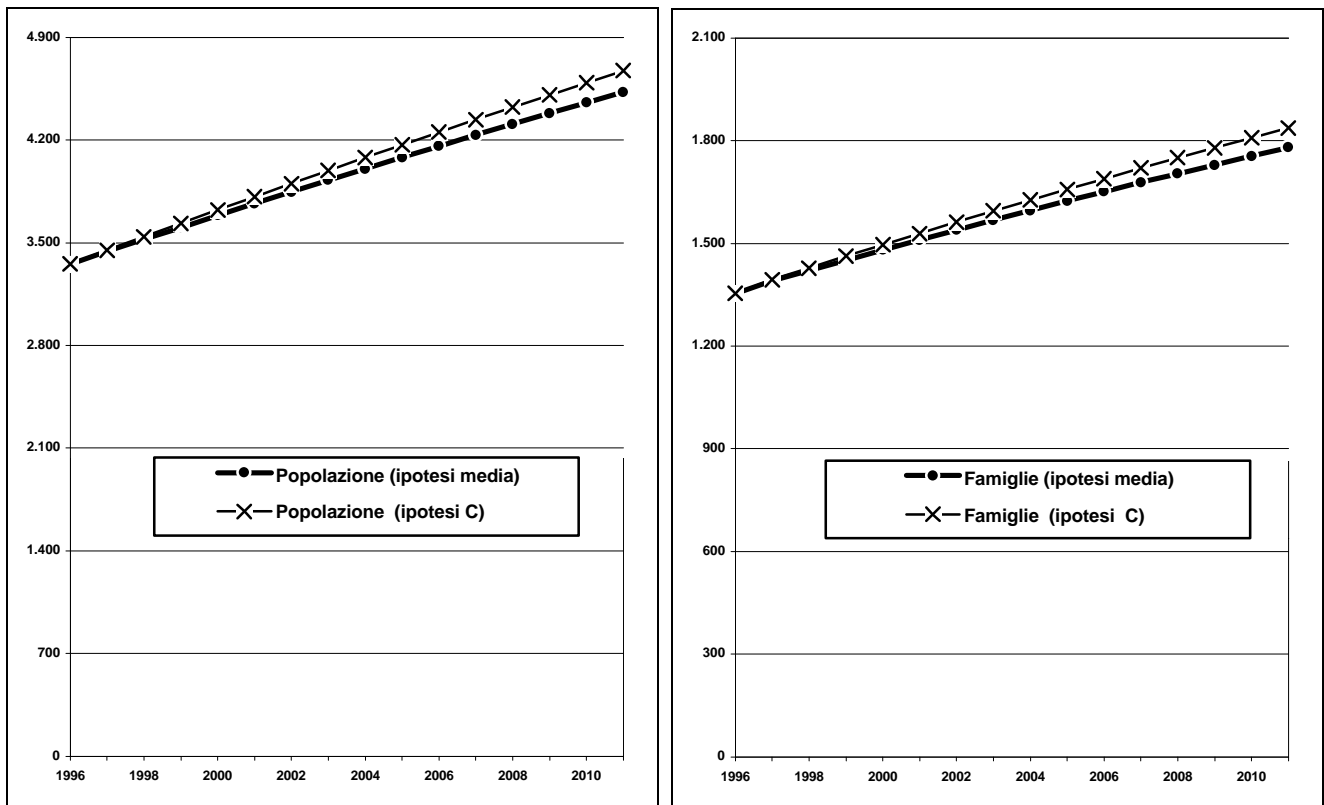

COMUNE DI GUIGLIA

Popolazione residente per classi di età - Previsioni 1996-2011 **Ipotesi Media.**

Anni	Classi di età												Totale
	0-2	3-5	6-10	11-13	14	15-18	19	20-29	30-59	60-64	65-79	80-W	
1996	88	89	142	60	30	110	34	418	1.371	232	540	242	3.356
1997	87	91	156	75	16	106	38	410	1.420	236	578	227	3.440
1998	89	96	162	82	25	95	31	419	1.467	225	621	210	3.523
1999	85	106	166	94	24	89	35	412	1.516	230	647	203	3.605
2000	84	105	180	95	31	98	18	418	1.554	237	658	207	3.687
2001	83	108	183	104	32	99	34	399	1.609	244	663	210	3.767
2002	82	103	188	113	36	115	20	398	1.658	236	681	216	3.846
2003	81	103	195	119	32	126	28	380	1.702	249	685	225	3.926
2004	81	101	201	118	41	134	27	374	1.746	249	703	227	4.004
2005	81	100	201	120	45	144	35	372	1.790	244	710	240	4.082
2006	80	100	202	125	38	157	36	377	1.820	262	722	239	4.158
2007	79	100	196	136	40	159	40	379	1.879	251	719	255	4.234
2008	78	99	195	134	47	167	36	381	1.921	253	742	254	4.308
2009	77	99	194	137	44	173	45	385	1.953	263	754	258	4.382
2010	78	98	193	132	50	171	49	395	2.003	261	762	263	4.455
2011	79	97	192	132	45	183	42	426	2.032	251	775	273	4.528

COMUNE DI GUIGLIA

Popolazione residente per particolari classi di età - Previsioni 1996-2011. **Ipotesi media**

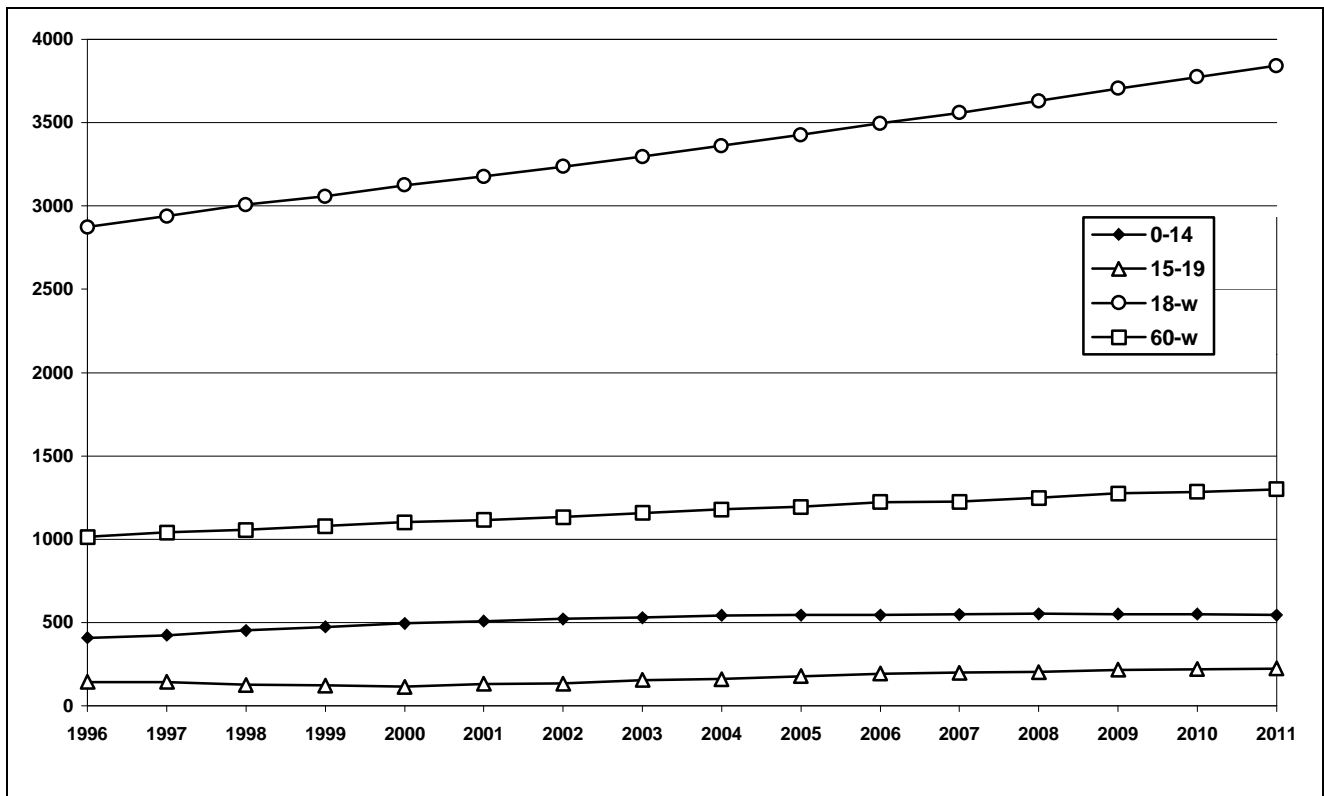

COMUNE DI LAMA MOCOGNO

Popolazione e famiglie residenti per ipotesi evolutive. Previsione 1996-2011

Anni	IPOTESI MEDIA (Flussi migratori = media 1991-1996)				IPOTESI MINIMA (assenza di flussi migratori)		IPOTESI C (flussi migratori più intensi del 10%)	
	Popolazione		Famiglie		Popolazione	Famiglie	Popolazione	Famiglie
	valori assoluti	variaz. % su 1996	valori assoluti	variaz. % su 1996	valori assoluti	valori assoluti	valori assoluti	valori assoluti
1996	3.000	0,0	1.310	0,0	3.000	1.310	3.000	1.310
1997	2.992	-0,3	1.284	-2,0	2.958	1.269	2.993	1.284
1998	2.984	-0,5	1.282	-2,2	2.918	1.253	2.987	1.283
1999	2.976	-0,8	1.280	-2,3	2.882	1.239	2.980	1.281
2000	2.967	-1,1	1.278	-2,5	2.851	1.227	2.973	1.280
2001	2.959	-1,4	1.276	-2,6	2.822	1.217	2.966	1.279
2002	2.951	-1,6	1.274	-2,8	2.809	1.212	2.960	1.277
2003	2.943	-1,9	1.271	-2,9	2.774	1.199	2.953	1.276
2004	2.933	-2,2	1.269	-3,1	2.753	1.191	2.945	1.274
2005	2.924	-2,5	1.266	-3,3	2.734	1.184	2.937	1.272
2006	2.914	-2,9	1.263	-3,6	2.716	1.178	2.929	1.270
2007	2.904	-3,2	1.261	-3,8	2.700	1.172	2.920	1.267
2008	2.894	-3,5	1.258	-4,0	2.685	1.167	2.911	1.265
2009	2.883	-3,9	1.254	-4,3	2.671	1.162	2.902	1.263
2010	2.872	-4,3	1.251	-4,5	2.658	1.158	2.892	1.260
2011	2.860	-4,7	1.247	-4,8	2.646	1.154	2.882	1.257

COMUNE DI LAMA MOCOGNO

Popolazione e famiglie residenti per ipotesi previsive. Periodo 1996-2011.

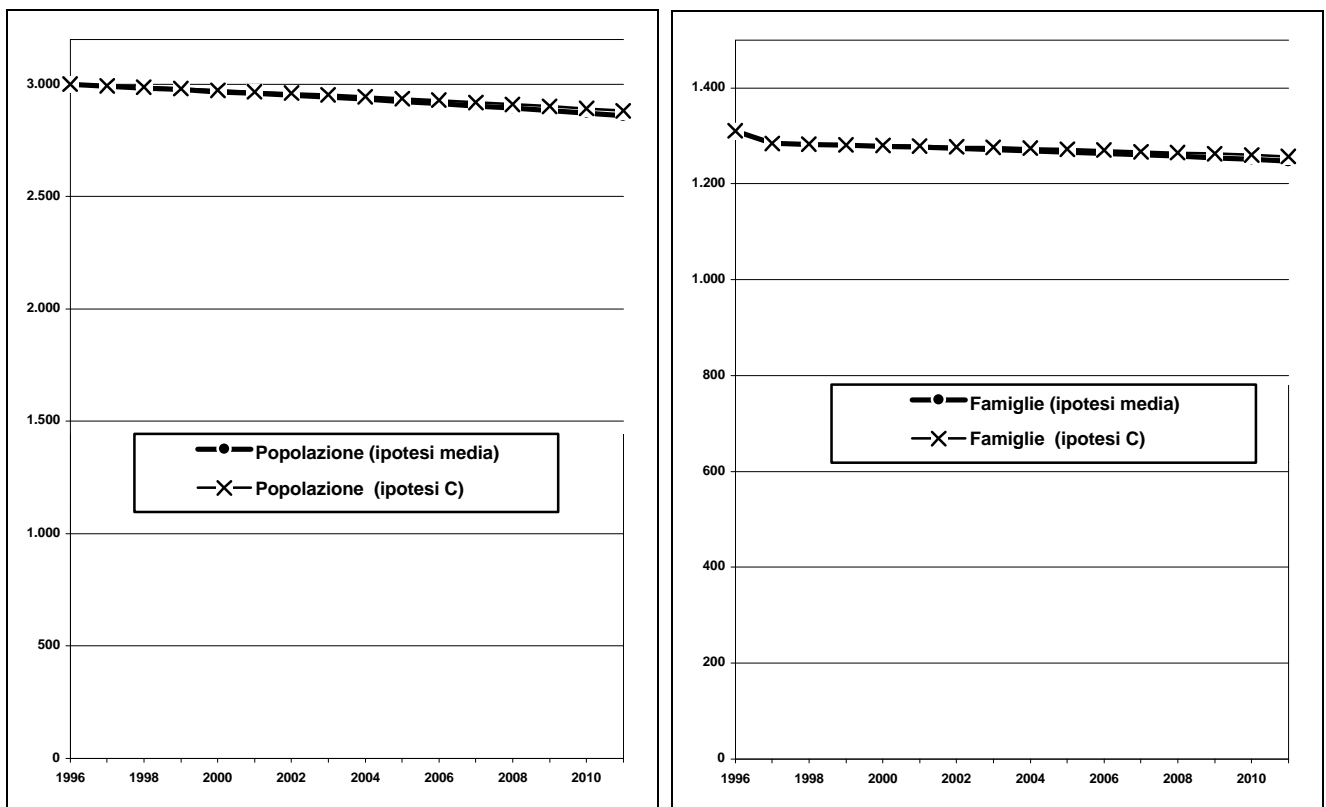

COMUNE DI LAMA MOCOGNO

Popolazione residente per classi di età - Previsioni 1996-2011 **Ipotesi Media.**

Anni	Classi di età												Totale
	0-2	3-5	6-10	11-13	14	15-18	19	20-29	30-59	60-64	65-79	80-W	
1996	48	58	98	51	20	95	30	395	1.059	202	652	292	3.000
1997	47	54	106	52	15	84	32	389	1.071	200	667	275	2.992
1998	47	53	107	57	15	70	30	379	1.098	189	677	262	2.984
1999	52	50	104	55	21	70	16	378	1.111	182	679	257	2.976
2000	51	48	105	59	16	73	18	352	1.124	182	668	269	2.967
2001	51	48	98	66	20	70	21	342	1.138	182	649	276	2.959
2002	51	53	87	70	20	74	16	319	1.165	174	647	274	2.951
2003	51	53	86	71	20	79	16	303	1.189	167	630	278	2.943
2004	49	53	88	62	26	78	22	280	1.197	180	617	280	2.933
2005	48	53	86	58	24	88	17	268	1.213	169	616	283	2.924
2006	46	52	86	57	21	92	21	251	1.210	190	600	287	2.914
2007	45	51	91	53	17	93	21	242	1.216	199	585	290	2.904
2008	44	50	91	52	21	90	21	231	1.237	202	570	285	2.894
2009	43	48	90	52	19	85	27	222	1.235	203	562	297	2.883
2010	42	47	89	57	14	80	25	233	1.231	205	557	293	2.872
2011	40	46	87	57	19	73	21	240	1.227	191	562	297	2.860

COMUNE DI LAMA MOCOGNO

Popolazione residente per particolari classi di età - Previsioni 1996-2011. **Ipotesi media**

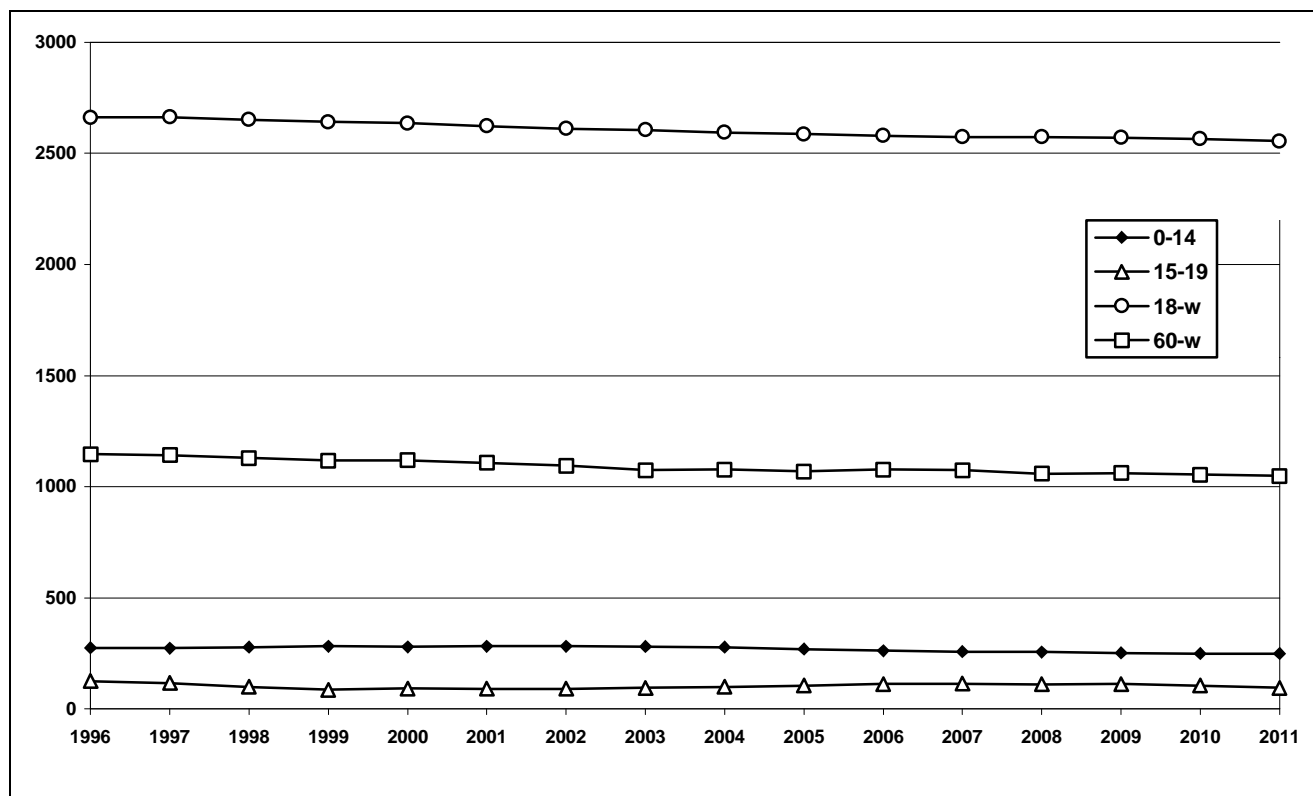

COMUNE DI MARANELLO

Popolazione e famiglie residenti per ipotesi evolutive. Previsione 1996-2011

Anni	IPOTESI MEDIA (Flussi migratori = media 1991-1996)				IPOTESI MINIMA (assenza di flussi migratori)		IPOTESI C (flussi migratori più intensi del 10%)	
	Popolazione		Famiglie		Popolazione	Famiglie	Popolazione	Famiglie
	valori assoluti	variaz. % su 1996	valori assoluti	variaz. % su 1996	valori assoluti	valori assoluti	valori assoluti	valori assoluti
1996	15.308	0,0	5.382	0,0	15.308	5.382	15.308	5.382
1997	15.446	0,9	5.459	1,4	15.184	5.366	15.458	5.463
1998	15.584	1,8	5.545	3,0	15.072	5.362	15.609	5.553
1999	15.721	2,7	5.631	4,6	14.970	5.362	15.758	5.645
2000	15.855	3,6	5.718	6,2	14.878	5.365	15.906	5.736
2001	15.988	4,4	5.805	7,9	14.792	5.371	16.052	5.828
2002	16.118	5,3	5.892	9,5	14.750	5.391	16.195	5.920
2003	16.245	6,1	5.979	11,1	14.641	5.388	16.336	6.012
2004	16.371	6,9	6.066	12,7	14.573	5.399	16.476	6.104
2005	16.493	7,7	6.152	14,3	14.509	5.412	16.612	6.197
2006	16.611	8,5	6.238	15,9	14.449	5.426	16.745	6.289
2007	16.726	9,3	6.324	17,5	14.393	5.442	16.874	6.380
2008	16.836	10,0	6.409	19,1	14.340	5.459	16.999	6.471
2009	16.944	10,7	6.494	20,7	14.289	5.476	17.121	6.562
2010	17.047	11,4	6.577	22,2	14.241	5.495	17.240	6.652
2011	17.147	12,0	6.661	23,8	14.196	5.515	17.355	6.742

COMUNE DI MARANELLO

Popolazione e famiglie residenti per ipotesi previsive. Periodo 1996-2011.

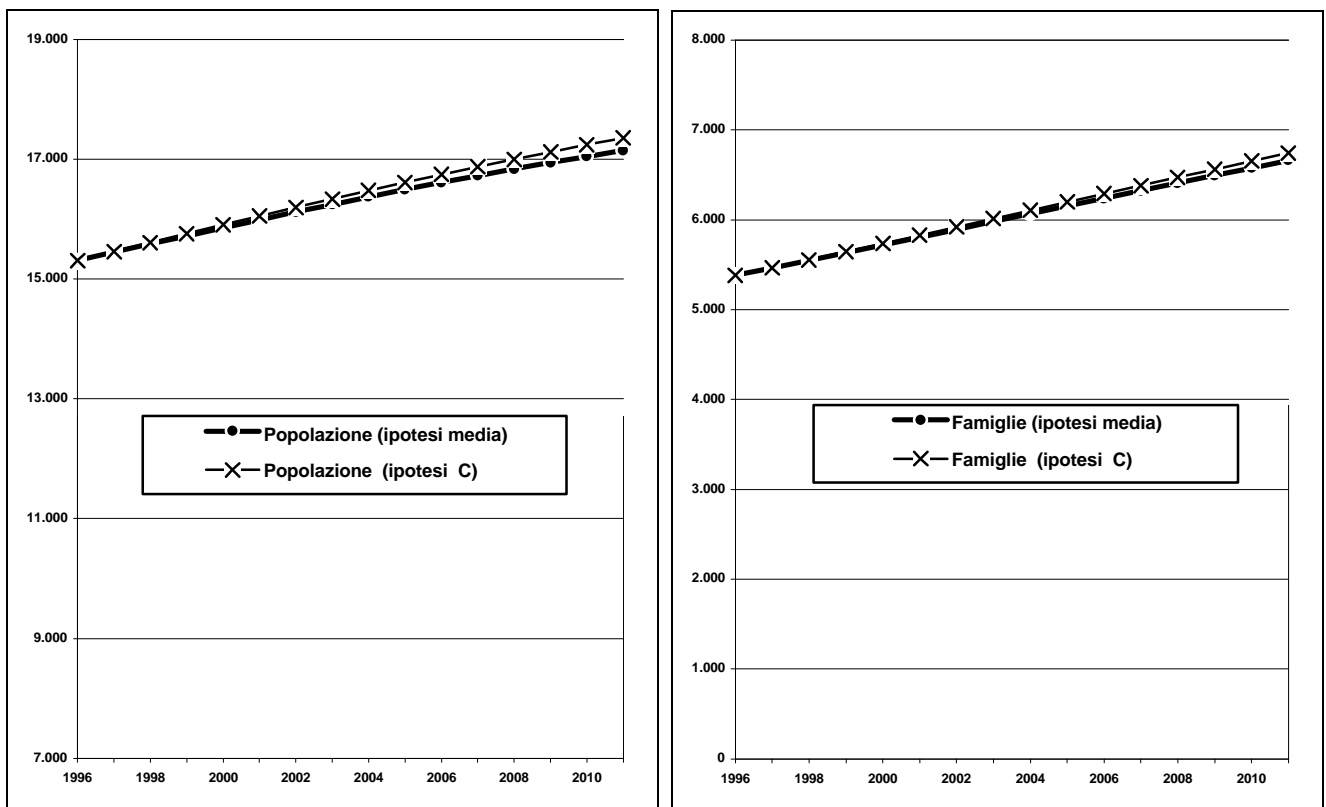

COMUNE DI MARANELLO

Popolazione residente per classi di età - Previsioni 1996-2011 **Ipotesi Media.**

Anni	Classi di età												Totale
	0-2	3-5	6-10	11-13	14	15-18	19	20-29	30-59	60-64	65-79	80-W	
1996	406	444	697	456	152	714	205	2.528	6.894	706	1.605	501	15.308
1997	415	439	706	454	157	690	185	2.513	7.042	726	1.641	479	15.446
1998	417	442	719	459	146	674	182	2.493	7.144	788	1.658	462	15.584
1999	421	435	750	440	161	644	185	2.461	7.278	814	1.663	468	15.721
2000	423	444	761	433	154	635	179	2.449	7.393	822	1.672	488	15.855
2001	423	446	778	433	151	638	161	2.401	7.539	826	1.679	514	15.988
2002	422	450	780	454	142	632	166	2.342	7.664	847	1.697	522	16.118
2003	419	452	784	471	148	628	156	2.295	7.778	843	1.733	540	16.245
2004	418	452	780	493	151	615	171	2.189	7.960	841	1.756	547	16.371
2005	415	451	791	488	163	612	163	2.145	8.081	851	1.773	559	16.493
2006	412	448	793	491	165	624	161	2.089	8.136	933	1.801	560	16.611
2007	407	447	796	484	173	646	152	2.044	8.168	1.010	1.837	562	16.726
2008	401	444	797	493	159	671	157	2.011	8.153	1.110	1.866	575	16.836
2009	396	441	795	495	168	679	160	1.986	8.177	1.185	1.884	577	16.944
2010	391	436	793	499	166	683	173	1.961	8.192	1.260	1.924	569	17.047
2011	387	430	790	501	168	685	174	1.954	8.243	1.224	2.020	572	17.147

COMUNE DI MARANELLO

Popolazione residente per particolari classi di età - Previsioni 1996-2011. **Ipotesi media**

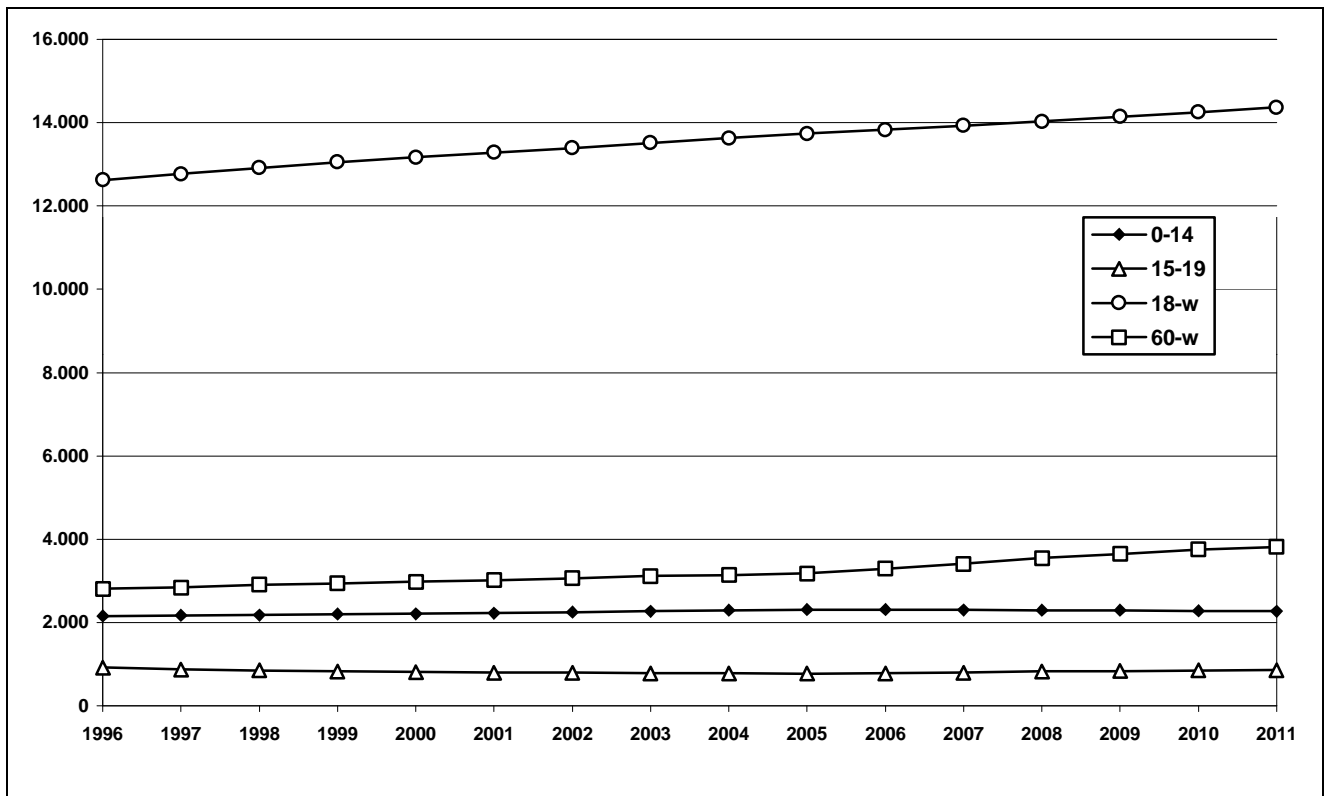

COMUNE DI MARANO s. P.

Popolazione e famiglie residenti per ipotesi evolutive. Previsione 1996-2011

Anni	IPOTESI MEDIA (Flussi migratori = media 1991-1996)				IPOTESI MINIMA (assenza di flussi migratori)		IPOTESI C (flussi migratori più intensi del 10%)	
	Popolazione		Famiglie		Popolazione	Famiglie	Popolazione	Famiglie
	valori assoluti	variaz. % su 1996	valori assoluti	variaz. % su 1996	valori assoluti	valori assoluti	valori assoluti	valori assoluti
1996	3.350	0,0	1.305	0,0	3.350	1.305	3.350	1.305
1997	3.364	0,4	1.328	1,7	3.314	1.308	3.367	1.329
1998	3.378	0,8	1.343	2,9	3.279	1.304	3.384	1.346
1999	3.390	1,2	1.359	4,1	3.247	1.302	3.399	1.362
2000	3.401	1,5	1.374	5,3	3.218	1.300	3.414	1.379
2001	3.412	1,8	1.389	6,4	3.192	1.299	3.427	1.395
2002	3.422	2,1	1.403	7,5	3.179	1.304	3.440	1.411
2003	3.431	2,4	1.418	8,7	3.145	1.300	3.453	1.427
2004	3.439	2,6	1.432	9,7	3.124	1.301	3.463	1.443
2005	3.445	2,8	1.446	10,8	3.104	1.303	3.473	1.458
2006	3.450	3,0	1.459	11,8	3.086	1.305	3.481	1.472
2007	3.453	3,1	1.472	12,8	3.068	1.308	3.488	1.486
2008	3.456	3,2	1.484	13,7	3.052	1.311	3.493	1.500
2009	3.457	3,2	1.496	14,7	3.037	1.314	3.498	1.514
2010	3.458	3,2	1.508	15,6	3.023	1.318	3.502	1.527
2011	3.458	3,2	1.520	16,4	3.009	1.322	3.505	1.540

COMUNE DI MARANO s. P.

Popolazione e famiglie residenti per ipotesi previsive. Periodo 1996-2011.

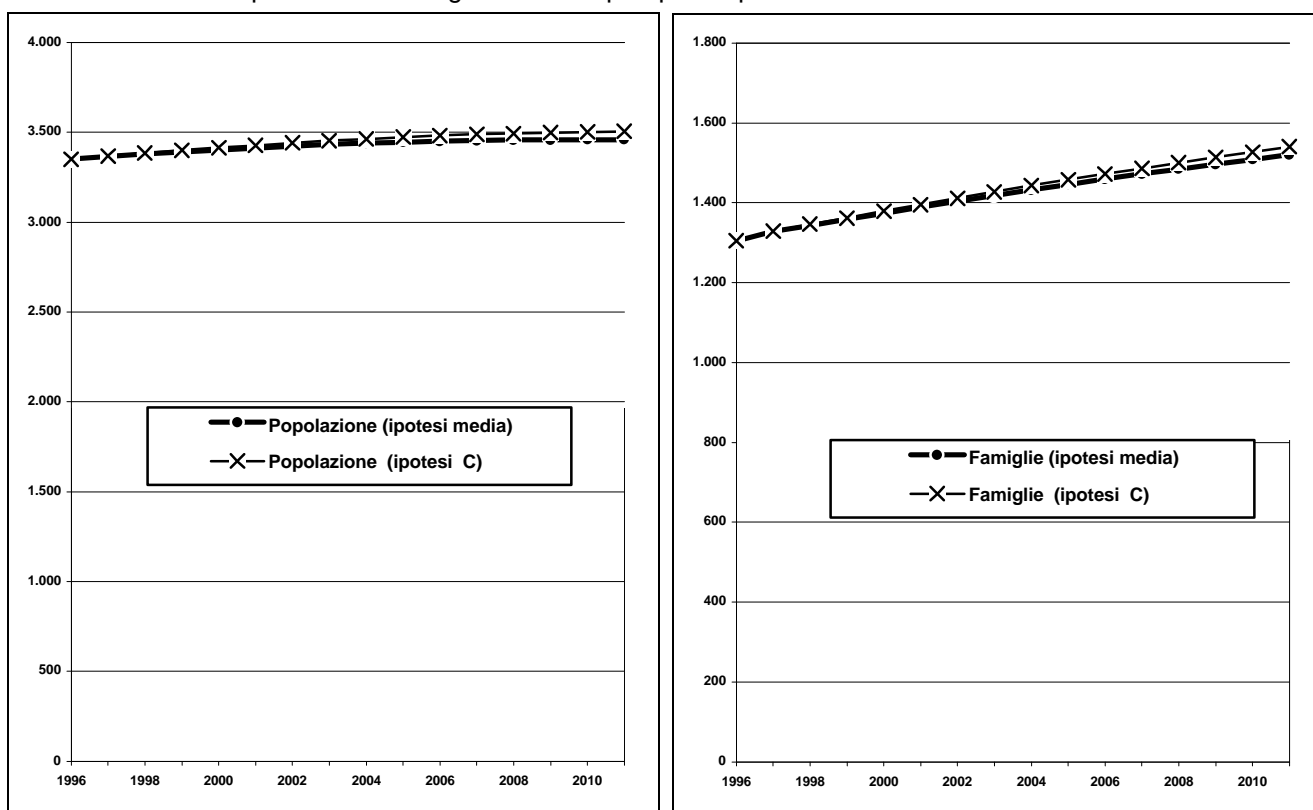

COMUNE DI MARANO s. P.

Popolazione residente per classi di età - Previsioni 1996-2011 **Ipotesi Media.**

Anni	Classi di età												Totale
	0-2	3-5	6-10	11-13	14	15-18	19	20-29	30-59	60-64	65-79	80-W	
1996	57	81	130	66	20	126	32	511	1.375	234	543	175	3.350
1997	62	76	135	72	18	102	46	498	1.396	235	561	162	3.364
1998	61	76	138	76	24	93	28	494	1.424	230	578	156	3.378
1999	64	66	143	81	25	96	23	467	1.445	233	592	155	3.390
2000	64	71	140	85	24	88	35	438	1.475	219	607	156	3.401
2001	63	70	138	89	28	92	21	425	1.499	218	603	165	3.412
2002	62	73	135	88	30	102	20	387	1.539	214	601	171	3.422
2003	61	73	133	91	28	108	26	342	1.572	224	601	173	3.431
2004	60	72	127	94	32	111	26	328	1.583	217	613	174	3.439
2005	58	71	132	89	29	119	25	314	1.605	214	611	176	3.445
2006	55	70	130	89	31	120	30	306	1.586	243	610	179	3.450
2007	52	69	133	79	35	121	32	303	1.577	265	595	192	3.453
2008	49	67	132	85	24	128	29	289	1.578	277	601	195	3.456
2009	48	64	130	83	31	120	34	291	1.566	289	603	198	3.457
2010	47	61	128	87	26	122	31	302	1.555	303	596	201	3.458
2011	45	58	126	86	30	117	32	298	1.551	291	623	202	3.458

COMUNE DI MARANO s. P.

Popolazione residente per particolari classi di età - Previsioni 1996-2011. **Ipotesi media**

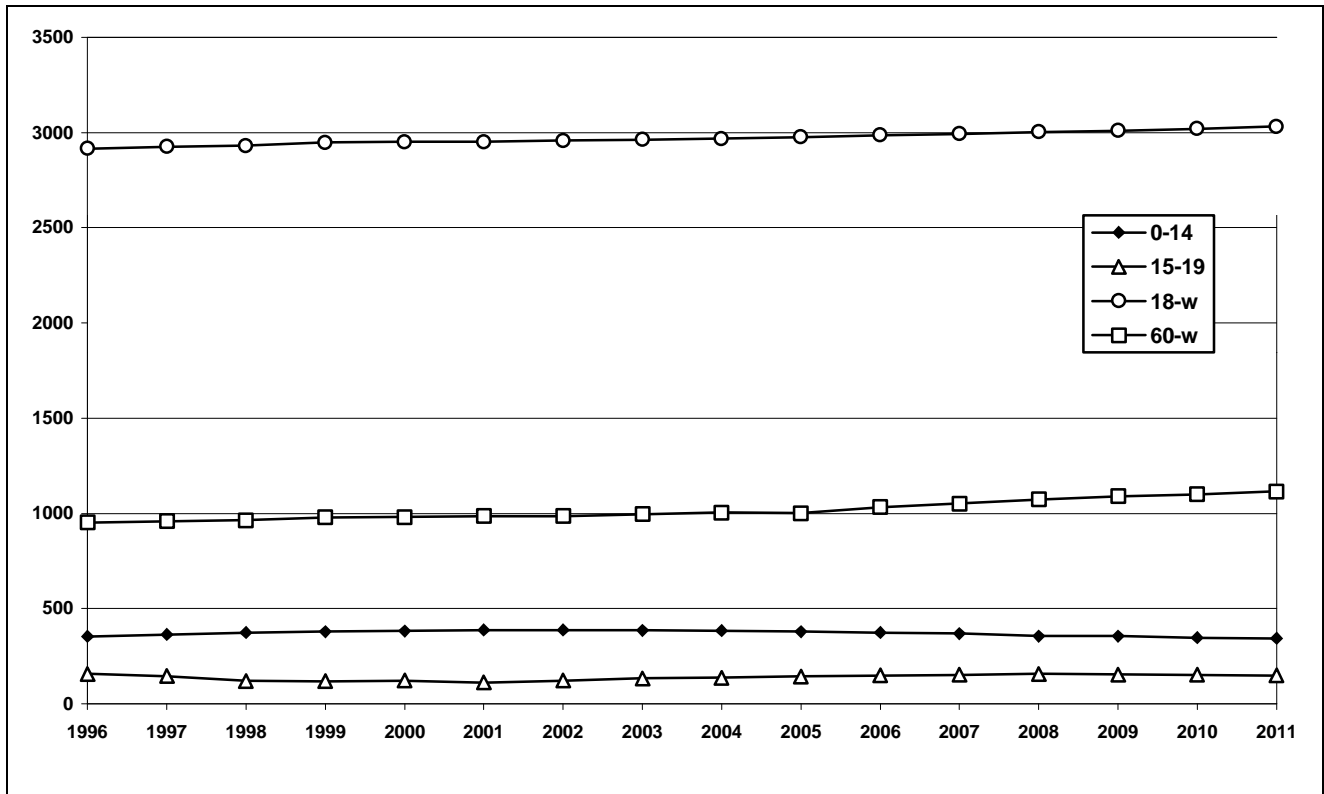

COMUNE DI MEDOLLA

Popolazione e famiglie residenti per ipotesi evolutive. Previsione 1996-2011

Anni	IPOTESI MEDIA (Flussi migratori = media 1991-1996)				IPOTESI MINIMA (assenza di flussi migratori)		IPOTESI C (flussi migratori più intensi del 10%)	
	Popolazione		Famiglie		Popolazione	Famiglie	Popolazione	Famiglie
	valori assoluti	variaz. % su 1996	valori assoluti	variaz. % su 1996	valori assoluti	valori assoluti	valori assoluti	valori assoluti
1996	5.526	0,0	2.052	0,0	5.526	2.052	5.526	2.052
1997	5.534	0,2	2.064	0,6	5.487	2.046	5.536	2.065
1998	5.541	0,3	2.077	1,2	5.447	2.041	5.545	2.078
1999	5.546	0,4	2.089	1,8	5.411	2.038	5.551	2.091
2000	5.548	0,4	2.101	2,4	5.379	2.037	5.556	2.103
2001	5.548	0,4	2.111	2,9	5.350	2.036	5.558	2.115
2002	5.547	0,4	2.121	3,4	5.336	2.041	5.558	2.126
2003	5.543	0,3	2.131	3,8	5.300	2.037	5.557	2.136
2004	5.537	0,2	2.139	4,2	5.277	2.039	5.553	2.145
2005	5.529	0,0	2.147	4,6	5.257	2.041	5.546	2.153
2006	5.517	-0,2	2.153	4,9	5.238	2.044	5.537	2.161
2007	5.504	-0,4	2.159	5,2	5.220	2.047	5.525	2.167
2008	5.488	-0,7	2.163	5,4	5.203	2.051	5.512	2.173
2009	5.470	-1,0	2.167	5,6	5.188	2.056	5.496	2.177
2010	5.450	-1,4	2.170	5,8	5.174	2.060	5.478	2.181
2011	5.428	-1,8	2.173	5,9	5.160	2.065	5.458	2.184

COMUNE DI MEDOLLA

Popolazione e famiglie residenti per ipotesi previsive. Periodo 1996-2011.

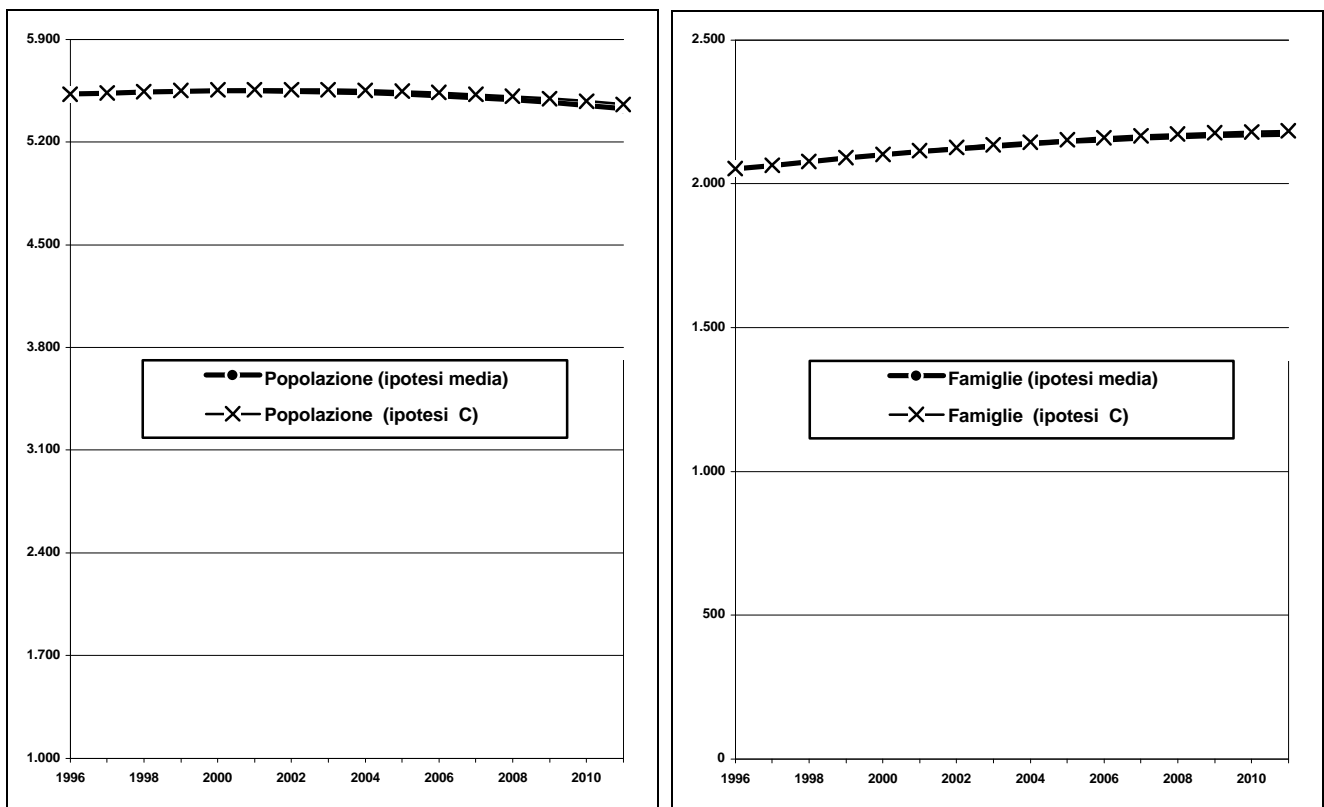

COMUNE DI MEDOLLA

Popolazione residente per classi di età - Previsioni 1996-2011 **Ipotesi Media.**

Anni	Classi di età												Totale
	0-2	3-5	6-10	11-13	14	15-18	19	20-29	30-59	60-64	65-79	80-W	
1996	123	127	225	140	47	219	52	762	2.345	324	865	297	5.526
1997	127	122	222	144	45	200	67	738	2.364	316	907	282	5.534
1998	118	129	232	135	46	187	58	741	2.358	338	935	263	5.541
1999	122	125	237	123	52	187	47	718	2.380	347	945	262	5.546
2000	120	129	225	127	49	192	47	703	2.382	352	943	279	5.548
2001	117	120	221	149	37	194	48	672	2.398	344	959	289	5.548
2002	115	124	215	155	41	185	46	657	2.412	335	960	301	5.547
2003	113	122	214	149	53	180	47	618	2.432	330	958	327	5.543
2004	111	119	214	135	59	181	53	586	2.461	320	966	331	5.537
2005	108	117	217	130	46	191	50	567	2.482	310	958	352	5.529
2006	104	115	206	138	47	201	37	537	2.494	317	947	375	5.517
2007	101	112	209	133	45	207	41	522	2.460	354	934	386	5.504
2008	97	109	205	138	41	199	53	497	2.428	388	943	389	5.488
2009	94	106	201	128	54	181	60	492	2.413	412	930	397	5.470
2010	92	102	197	132	41	189	47	504	2.373	449	922	402	5.450
2011	89	99	192	130	46	183	47	504	2.339	462	922	415	5.428

COMUNE DI MEDOLLA

Popolazione residente per particolari classi di età - Previsioni 1996-2011. **Ipotesi media**

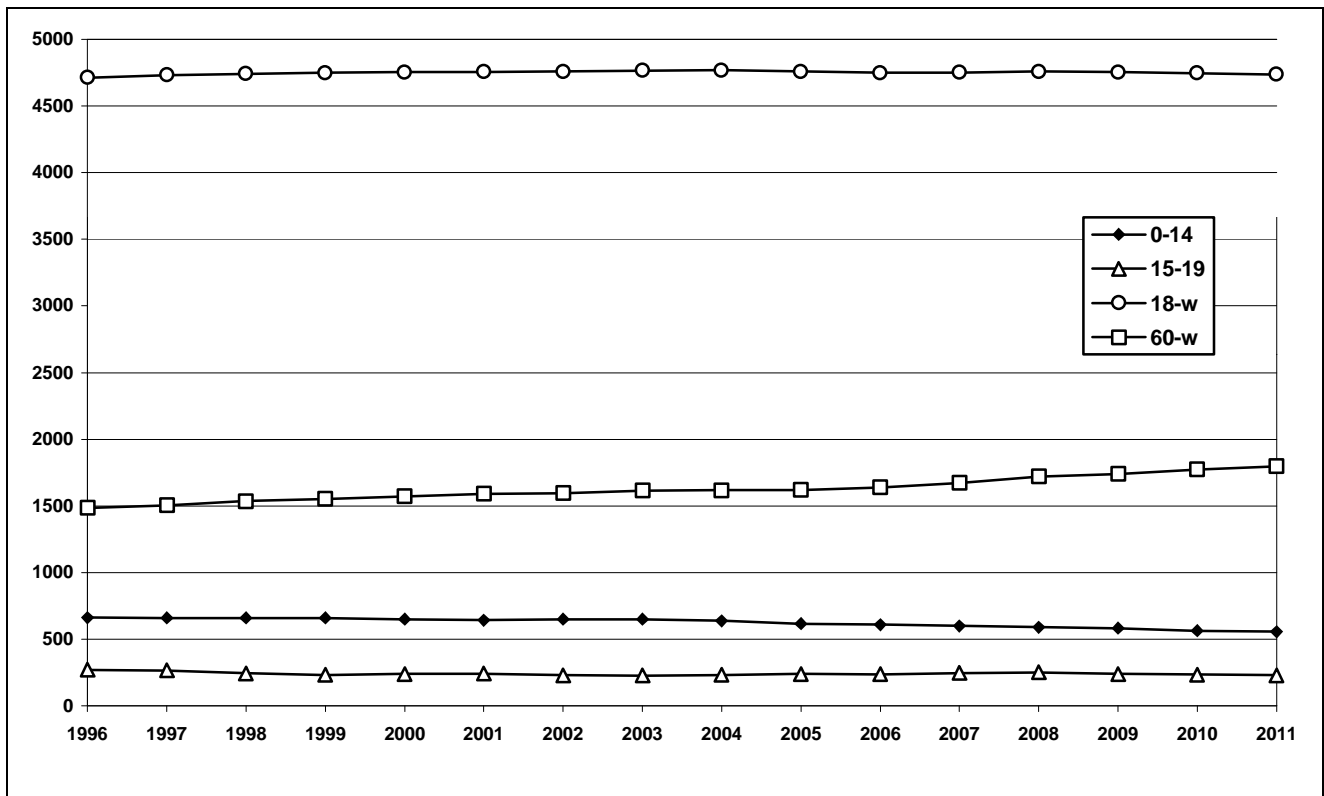

COMUNE DI MIRANDOLA

Popolazione e famiglie residenti per ipotesi evolutive. Previsione 1996-2011

Anni	IPOTESI MEDIA (Flussi migratori = media 1991-1996)				IPOTESI MINIMA (assenza di flussi migratori)		IPOTESI C (flussi migratori più intensi del 10%)	
	Popolazione		Famiglie		Popolazione	Famiglie	Popolazione	Famiglie
	valori assoluti	variaz. % su 1996	valori assoluti	variaz. % su 1996	valori assoluti	valori assoluti	valori assoluti	valori assoluti
1996	21.596	0,0	8.357	0,0	21.596	8.357	21.596	8.357
1997	21.600	0,0	8.444	1,0	21.339	8.342	21.612	8.449
1998	21.598	0,0	8.504	1,8	21.116	8.314	21.623	8.513
1999	21.589	0,0	8.561	2,4	20.915	8.294	21.627	8.576
2000	21.575	-0,1	8.617	3,1	20.733	8.280	21.625	8.637
2001	21.554	-0,2	8.670	3,7	20.567	8.273	21.617	8.695
2002	21.527	-0,3	8.721	4,4	20.489	8.301	21.603	8.752
2003	21.494	-0,5	8.771	5,0	20.275	8.273	21.584	8.807
2004	21.454	-0,7	8.817	5,5	20.146	8.279	21.556	8.859
2005	21.408	-0,9	8.861	6,0	20.026	8.289	21.524	8.909
2006	21.355	-1,1	8.903	6,5	19.914	8.302	21.484	8.957
2007	21.297	-1,4	8.942	7,0	19.810	8.318	21.440	9.002
2008	21.233	-1,7	8.980	7,4	19.712	8.336	21.390	9.046
2009	21.164	-2,0	9.015	7,9	19.620	8.357	21.334	9.087
2010	21.090	-2,3	9.047	8,3	19.534	8.380	21.273	9.126
2011	21.012	-2,7	9.078	8,6	19.452	8.405	21.209	9.164

COMUNE DI MIRANDOLA

Popolazione e famiglie residenti per ipotesi previsive. Periodo 1996-2011.

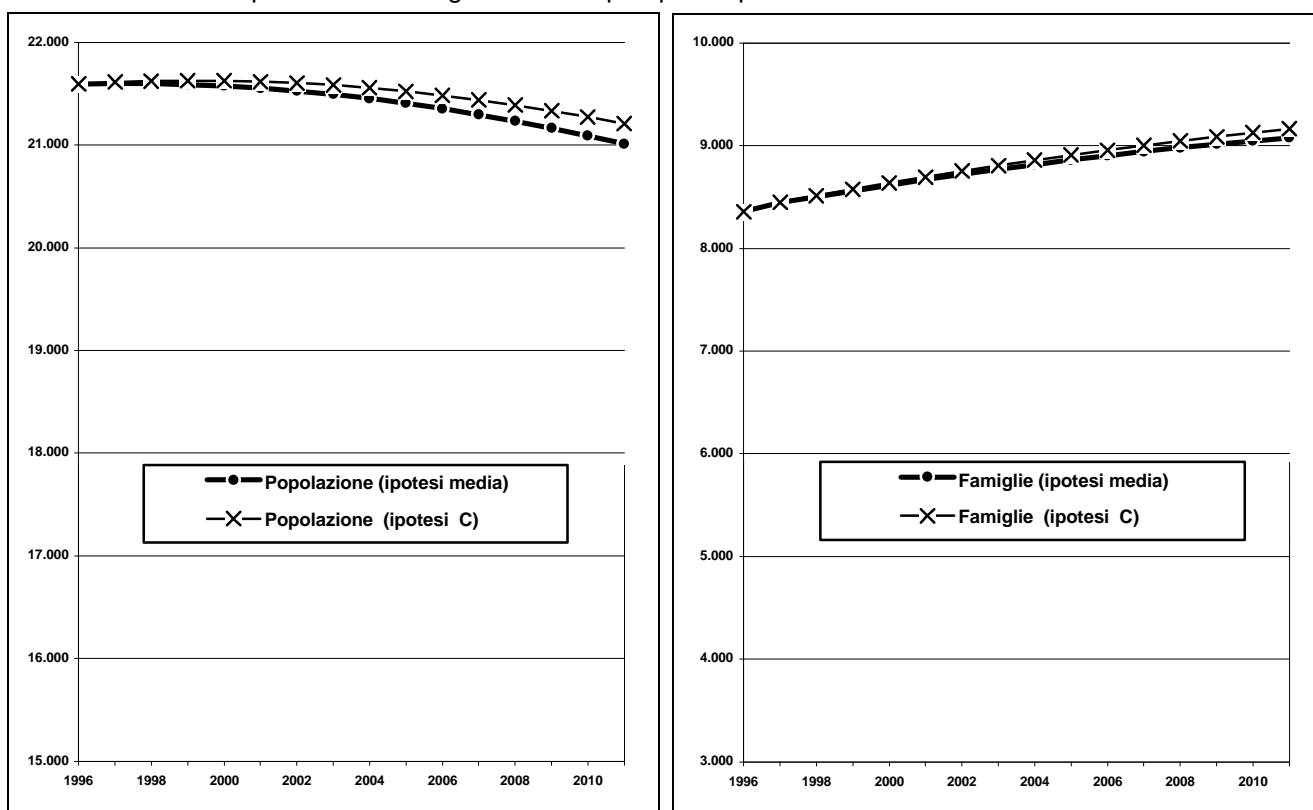

COMUNE DI MIRANDOLA

Popolazione residente per classi di età - Previsioni 1996-2011 **Ipotesi Media.**

Anni	Classi di età												Totale
	0-2	3-5	6-10	11-13	14	15-18	19	20-29	30-59	60-64	65-79	80-W	
1996	498	487	765	500	163	761	221	3.009	8.981	1.401	3.552	1.258	21.596
1997	498	499	790	482	167	724	204	2.930	9.054	1.419	3.645	1.188	21.600
1998	493	512	803	471	174	692	203	2.827	9.107	1.428	3.757	1.130	21.598
1999	480	511	802	494	174	708	163	2.733	9.155	1.435	3.843	1.092	21.589
2000	471	511	818	516	149	687	199	2.614	9.229	1.415	3.822	1.144	21.575
2001	461	506	856	503	164	673	167	2.506	9.304	1.461	3.753	1.200	21.554
2002	451	493	876	480	197	670	171	2.389	9.404	1.418	3.748	1.230	21.527
2003	440	484	886	487	170	692	179	2.274	9.462	1.393	3.760	1.267	21.494
2004	428	474	875	531	151	688	178	2.175	9.546	1.337	3.770	1.300	21.454
2005	415	464	870	543	174	691	153	2.085	9.648	1.295	3.734	1.336	21.408
2006	401	453	858	556	176	702	168	1.987	9.641	1.322	3.742	1.349	21.355
2007	389	441	838	555	195	681	201	1.934	9.594	1.405	3.701	1.362	21.297
2008	378	428	823	555	186	707	174	1.931	9.526	1.449	3.694	1.384	21.233
2009	367	414	806	550	190	741	156	1.902	9.473	1.511	3.681	1.374	21.164
2010	357	402	786	537	194	757	178	1.895	9.398	1.581	3.632	1.373	21.090
2011	348	391	766	528	186	775	181	1.874	9.363	1.557	3.649	1.394	21.012

COMUNE DI MIRANDOLA

Popolazione residente per particolari classi di età - Previsioni 1996-2011. **Ipotesi media**

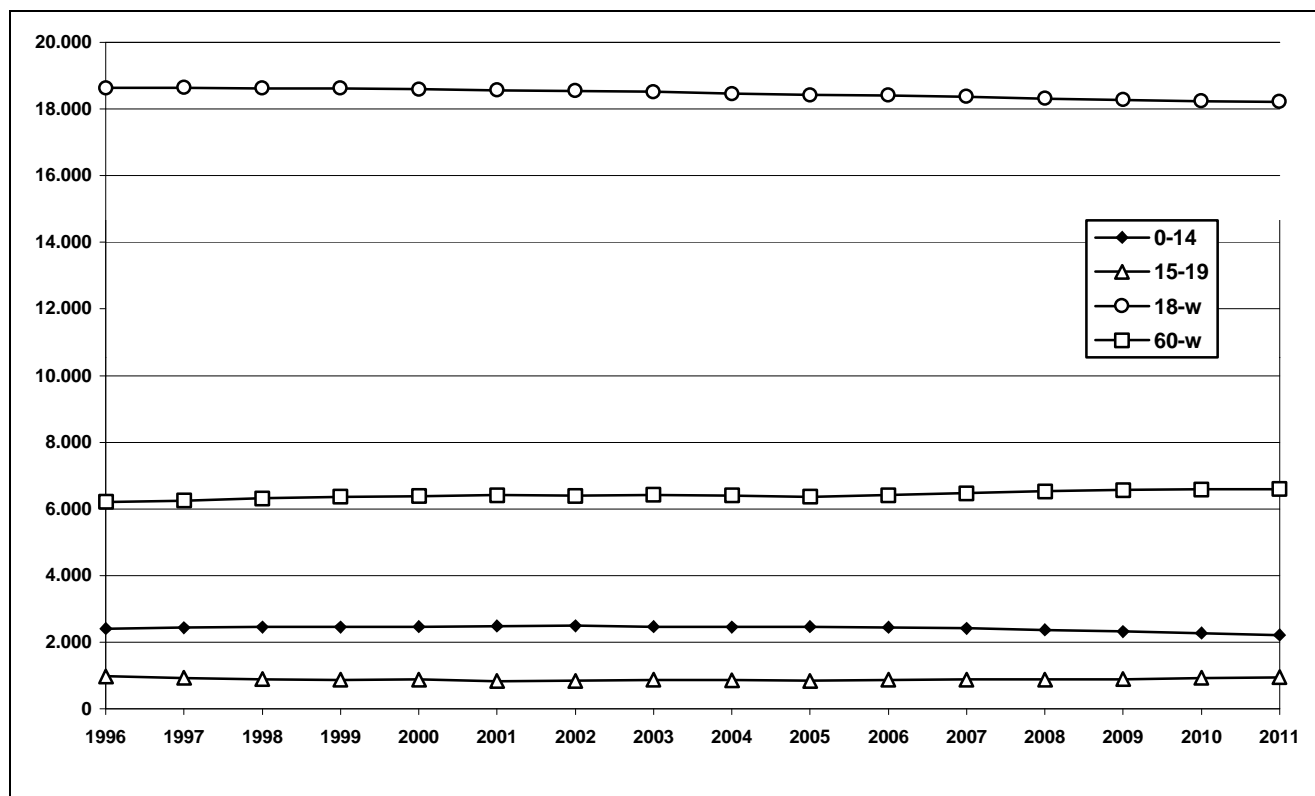

COMUNE DI MODENA

Popolazione e famiglie residenti per ipotesi evolutive. Previsione 1996-2011

Anni	IPOTESI MEDIA (Flussi migratori = media 1991-1996)				IPOTESI MINIMA (assenza di flussi migratori)		IPOTESI C (flussi migratori più intensi del 10%)	
	Popolazione		Famiglie		Popolazione	Famiglie	Popolazione	Famiglie
	valori assoluti	variaz. % su 1996	valori assoluti	variaz. % su 1996	valori assoluti	valori assoluti	valori assoluti	valori assoluti
1996	175.124	0,0	71.339	0,0	175.124	71.339	175.124	71.339
1997	175.181	0,0	71.966	0,9	173.214	71.158	175.238	71.990
1998	175.209	0,0	72.501	1,6	171.511	70.971	175.324	72.549
1999	175.201	0,0	73.025	2,4	169.977	70.847	175.379	73.099
2000	175.154	0,0	73.536	3,1	168.585	70.778	175.398	73.638
2001	175.069	0,0	74.035	3,8	167.314	70.755	175.381	74.166
2002	174.945	-0,1	74.520	4,5	166.723	71.018	175.327	74.683
2003	174.776	-0,2	74.989	5,1	165.073	70.826	175.232	75.185
2004	174.561	-0,3	75.441	5,8	164.077	70.910	175.093	75.671
2005	174.296	-0,5	75.874	6,4	163.152	71.023	174.906	76.140
2006	173.983	-0,7	76.288	6,9	162.289	71.161	174.673	76.591
2007	173.626	-0,9	76.685	7,5	161.482	71.322	174.399	77.027
2008	173.223	-1,1	77.064	8,0	160.724	71.503	174.081	77.445
2009	172.782	-1,3	77.426	8,5	160.011	71.703	173.725	77.849
2010	172.300	-1,6	77.771	9,0	159.338	71.921	173.331	78.237
2011	171.786	-1,9	78.103	9,5	158.703	72.155	172.906	78.612

COMUNE DI MODENA

Popolazione e famiglie residenti per ipotesi previsive. Periodo 1996-2011.

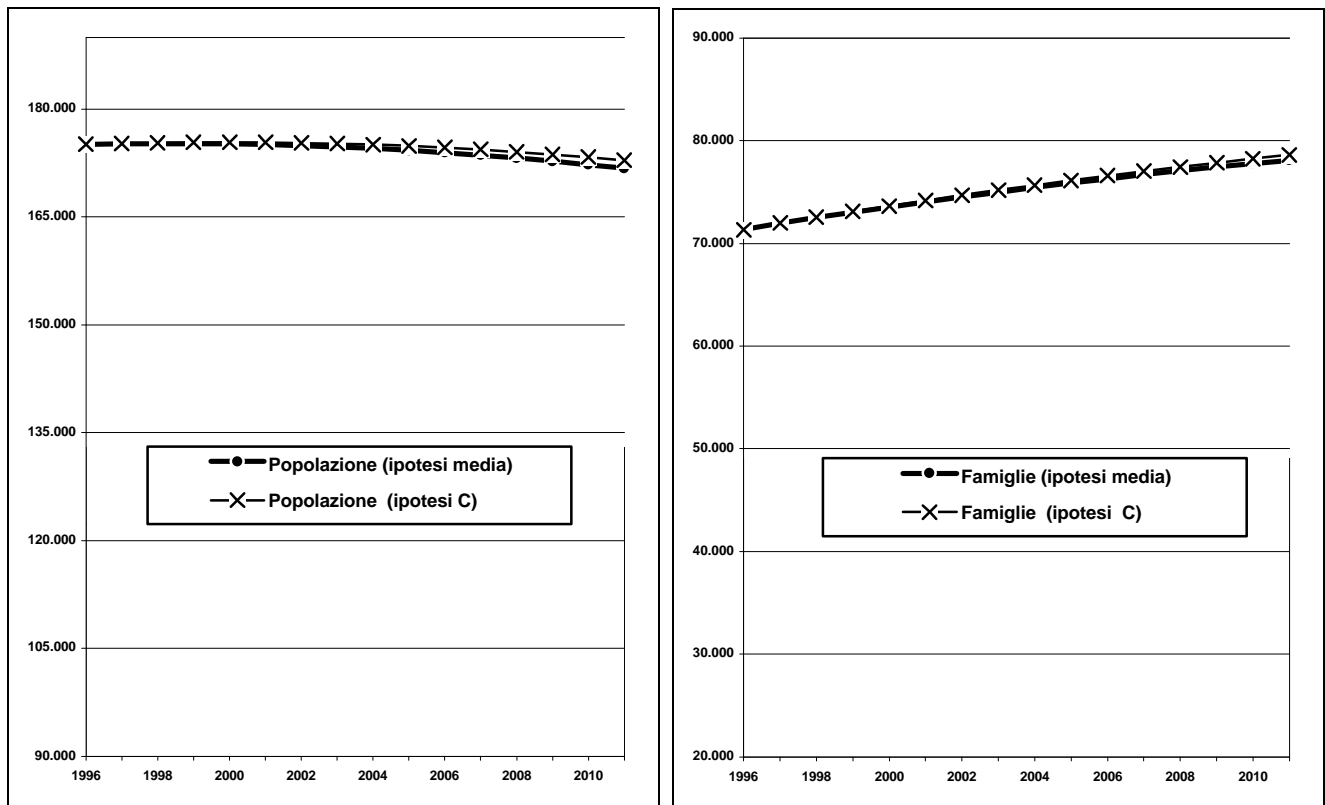

COMUNE DI MODENA

Popolazione residente per classi di età - Previsioni 1996-2011 **Ipotesi Media.**

Anni	Classi di età												Totale
	0-2	3-5	6-10	11-13	14	15-18	19	20-29	30-59	60-64	65-79	80-W	
1996	4.072	4.078	6.382	3.597	1.265	5.565	1.646	25.080	76.617	10.961	26.831	9.030	175.124
1997	4.082	4.108	6.607	3.550	1.222	5.257	1.604	24.420	77.314	11.010	27.370	8.636	175.181
1998	4.089	4.131	6.737	3.651	1.171	5.113	1.396	23.792	77.640	11.321	27.908	8.259	175.209
1999	4.058	4.135	6.886	3.703	1.241	4.954	1.361	22.793	78.155	11.486	28.351	8.078	175.201
2000	4.013	4.145	6.952	3.893	1.175	4.955	1.272	21.850	78.524	11.712	28.227	8.437	175.154
2001	3.954	4.151	6.904	4.094	1.273	4.865	1.296	20.781	79.181	11.803	27.987	8.782	175.069
2002	3.887	4.121	6.949	4.201	1.293	4.916	1.253	19.760	79.804	11.887	27.821	9.053	174.945
2003	3.810	4.076	6.987	4.239	1.365	5.038	1.202	18.793	80.379	11.625	27.993	9.269	174.776
2004	3.724	4.017	6.977	4.207	1.474	5.161	1.272	17.819	81.017	11.284	28.209	9.401	174.561
2005	3.624	3.950	6.962	4.237	1.400	5.459	1.206	17.181	81.583	10.697	28.418	9.577	174.296
2006	3.522	3.873	6.932	4.260	1.402	5.587	1.303	16.625	81.199	11.159	28.374	9.746	173.983
2007	3.421	3.787	6.859	4.264	1.442	5.696	1.324	16.283	80.789	11.520	28.400	9.841	173.626
2008	3.326	3.687	6.767	4.274	1.430	5.774	1.395	16.002	80.420	11.846	28.413	9.887	173.223
2009	3.239	3.585	6.654	4.280	1.425	5.730	1.504	16.002	80.009	12.109	28.382	9.862	172.782
2010	3.155	3.484	6.525	4.250	1.446	5.755	1.431	16.145	79.629	12.495	28.081	9.903	172.300
2011	3.085	3.389	6.379	4.205	1.441	5.799	1.433	16.305	79.431	11.827	28.597	9.896	171.786

COMUNE DI MODENA

Popolazione residente per particolari classi di età - Previsioni 1996-2011. **Ipotesi media**

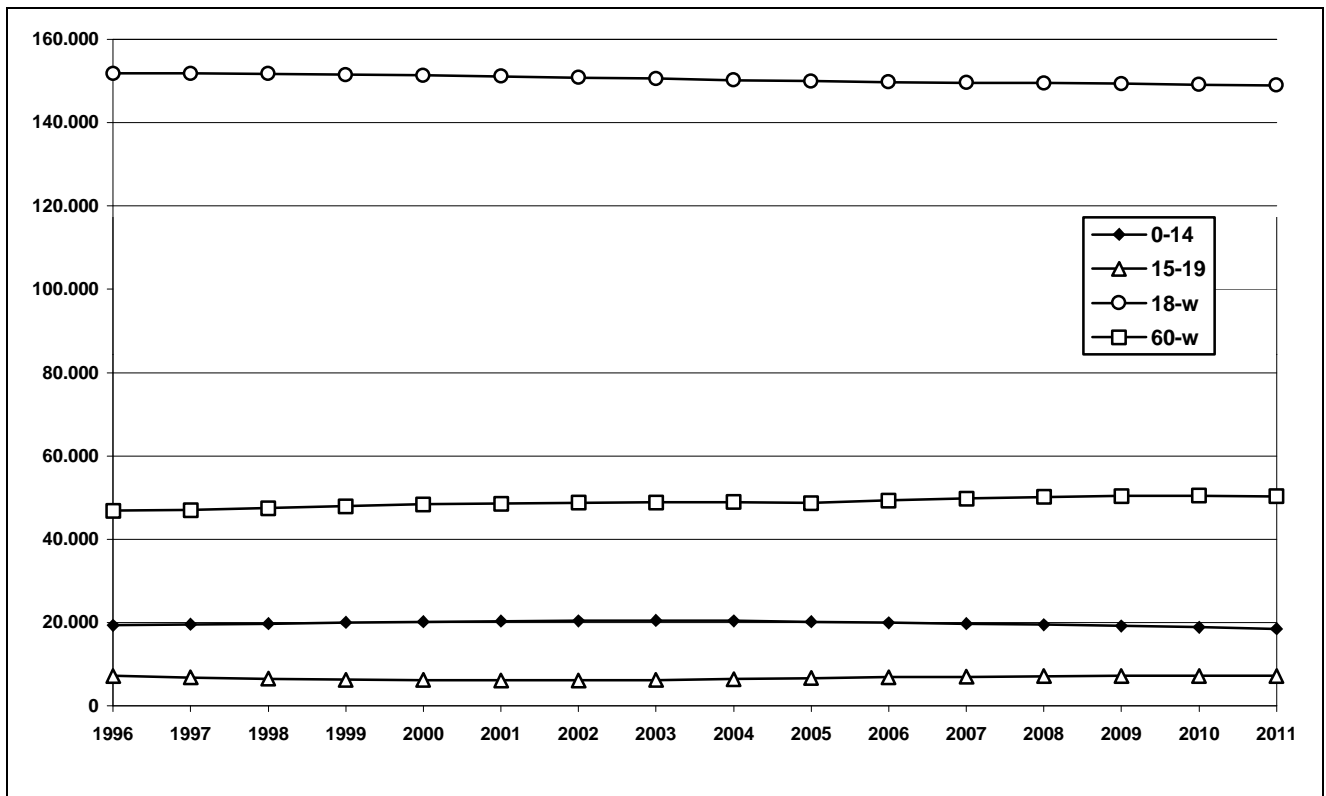

COMUNE DI MONTECRETO

Popolazione e famiglie residenti per ipotesi evolutive. Previsione 1996-2011

Anni	IPOTESI MEDIA (Flussi migratori = media 1991-1996)				IPOTESI MINIMA (assenza di flussi migratori)		IPOTESI C (flussi migratori più intensi del 10%)	
	Popolazione		Famiglie		Popolazione	Famiglie	Popolazione	Famiglie
	valori assoluti	variaz. % su 1996	valori assoluti	variaz. % su 1996	valori assoluti	valori assoluti	valori assoluti	valori assoluti
1996	996	0,0	434	0,0	996	434	996	434
1997	982	-1,4	429	-1,1	984	430	982	429
1998	969	-2,8	424	-2,4	970	424	967	423
1999	954	-4,2	418	-3,8	958	420	953	417
2000	940	-5,6	412	-5,1	948	415	938	411
2001	926	-7,1	406	-6,5	939	412	923	405
2002	911	-8,5	400	-7,9	934	410	908	398
2003	897	-10,0	394	-9,3	922	405	893	392
2004	882	-11,5	388	-10,7	915	402	878	386
2005	867	-12,9	382	-12,1	909	400	862	380
2006	853	-14,4	376	-13,5	903	398	847	373
2007	838	-15,9	369	-14,9	898	396	832	367
2008	823	-17,4	363	-16,3	893	394	817	360
2009	808	-18,8	357	-17,7	888	392	802	354
2010	793	-20,3	351	-19,2	884	391	786	348
2011	779	-21,8	345	-20,6	880	389	771	341

COMUNE DI MONTECRETO

Popolazione e famiglie residenti per ipotesi previsive. Periodo 1996-2011.

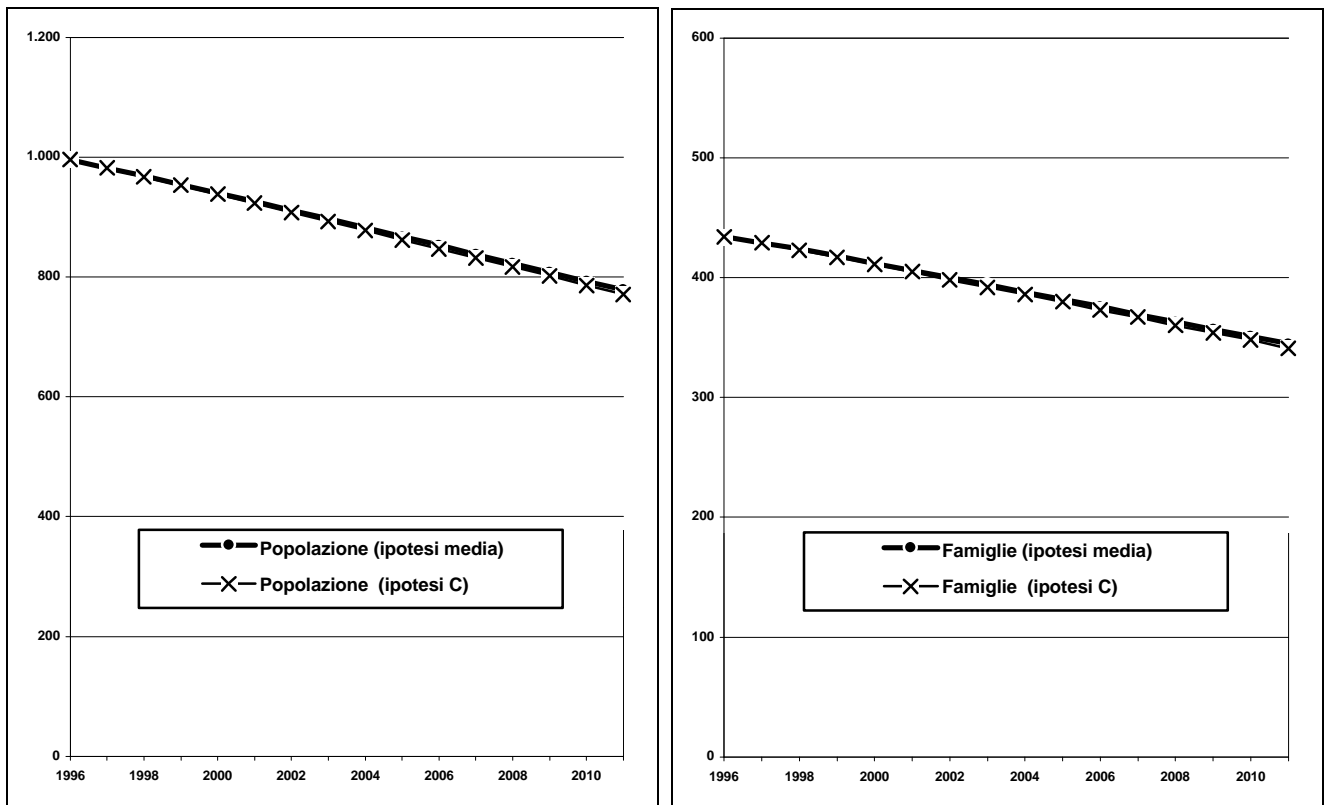

COMUNE DI MONTECRETO

Popolazione residente per classi di età - Previsioni 1996-2011 **Ipotesi Media.**

Anni	Classi di età												Totale
	0-2	3-5	6-10	11-13	14	15-18	19	20-29	30-59	60-64	65-79	80-W	
1996	13	14	32	18	10	40	9	102	378	64	216	100	996
1997	13	12	34	15	8	40	10	105	367	67	222	91	982
1998	11	13	28	21	4	35	13	100	372	58	227	87	969
1999	14	12	23	22	6	33	6	97	370	61	227	83	954
2000	13	12	25	20	5	28	11	96	361	66	220	85	940
2001	12	10	23	16	10	22	10	95	361	62	216	86	926
2002	12	13	18	16	7	24	8	94	361	56	216	86	911
2003	12	12	17	18	3	27	4	91	356	61	210	85	897
2004	11	12	20	13	7	24	6	82	355	58	204	90	882
2005	11	11	19	10	7	26	5	80	347	57	202	91	867
2006	11	11	17	11	5	23	10	78	336	64	191	97	853
2007	11	10	19	11	1	20	7	78	335	63	179	103	838
2008	10	10	18	11	4	19	3	75	332	61	180	100	823
2009	10	10	17	9	5	17	7	65	335	56	180	97	808
2010	10	10	16	12	1	15	6	65	328	54	176	99	793
2011	10	10	16	11	4	12	4	61	319	56	178	98	779

COMUNE DI MONTECRETO

Popolazione residente per particolari classi di età - Previsioni 1996-2011. **Ipotesi media**

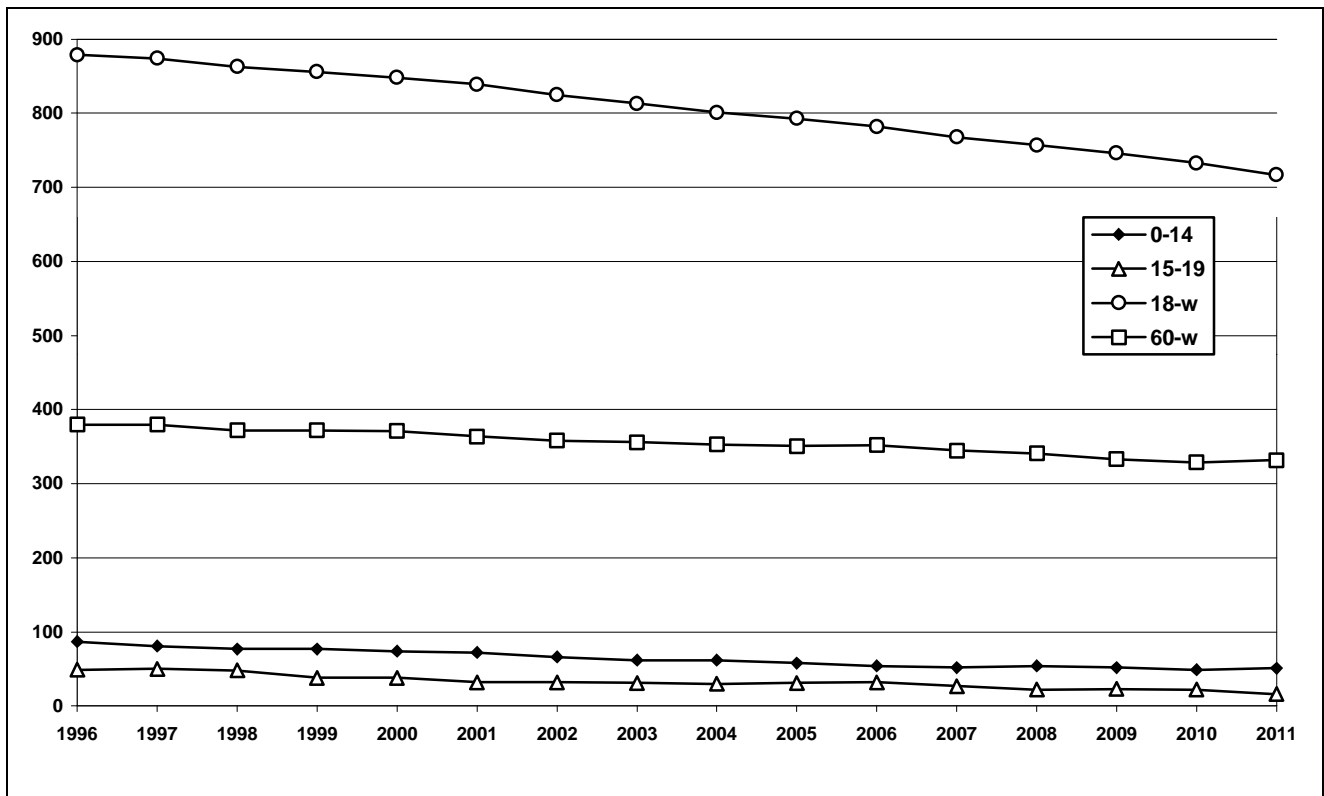

COMUNE DI MONTEFIORINO

Popolazione e famiglie residenti per ipotesi evolutive. Previsione 1996-2011

Anni	IPOTESI MEDIA (Flussi migratori = media 1991-1996)				IPOTESI MINIMA (assenza di flussi migratori)		IPOTESI C (flussi migratori più intensi del 10%)	
	Popolazione		Famiglie		Popolazione	Famiglie	Popolazione	Famiglie
	valori assoluti	variaz. % su 1996	valori assoluti	variaz. % su 1996	valori assoluti	valori assoluti	valori assoluti	valori assoluti
1996	2.349	0,0	1.055	0,0	2.349	1.055	2.349	1.055
1997	2.343	-0,2	1.049	-0,6	2.302	1.031	2.342	1.049
1998	2.338	-0,5	1.051	-0,4	2.265	1.018	2.335	1.050
1999	2.333	-0,7	1.052	-0,2	2.233	1.007	2.329	1.051
2000	2.328	-0,9	1.054	-0,1	2.204	998	2.323	1.052
2001	2.324	-1,1	1.056	0,1	2.177	990	2.318	1.054
2002	2.319	-1,3	1.058	0,3	2.164	987	2.312	1.055
2003	2.315	-1,4	1.060	0,5	2.132	977	2.307	1.057
2004	2.311	-1,6	1.063	0,7	2.112	971	2.302	1.058
2005	2.307	-1,8	1.064	0,9	2.094	966	2.296	1.060
2006	2.302	-2,0	1.066	1,1	2.077	962	2.290	1.061
2007	2.297	-2,2	1.068	1,2	2.062	959	2.284	1.062
2008	2.292	-2,4	1.070	1,4	2.047	956	2.278	1.063
2009	2.287	-2,6	1.071	1,6	2.034	953	2.272	1.065
2010	2.281	-2,9	1.073	1,7	2.021	951	2.265	1.065
2011	2.275	-3,1	1.074	1,8	2.010	949	2.258	1.066

COMUNE DI MONTEFIORINO

Popolazione e famiglie residenti per ipotesi previsive. Periodo 1996-2011.

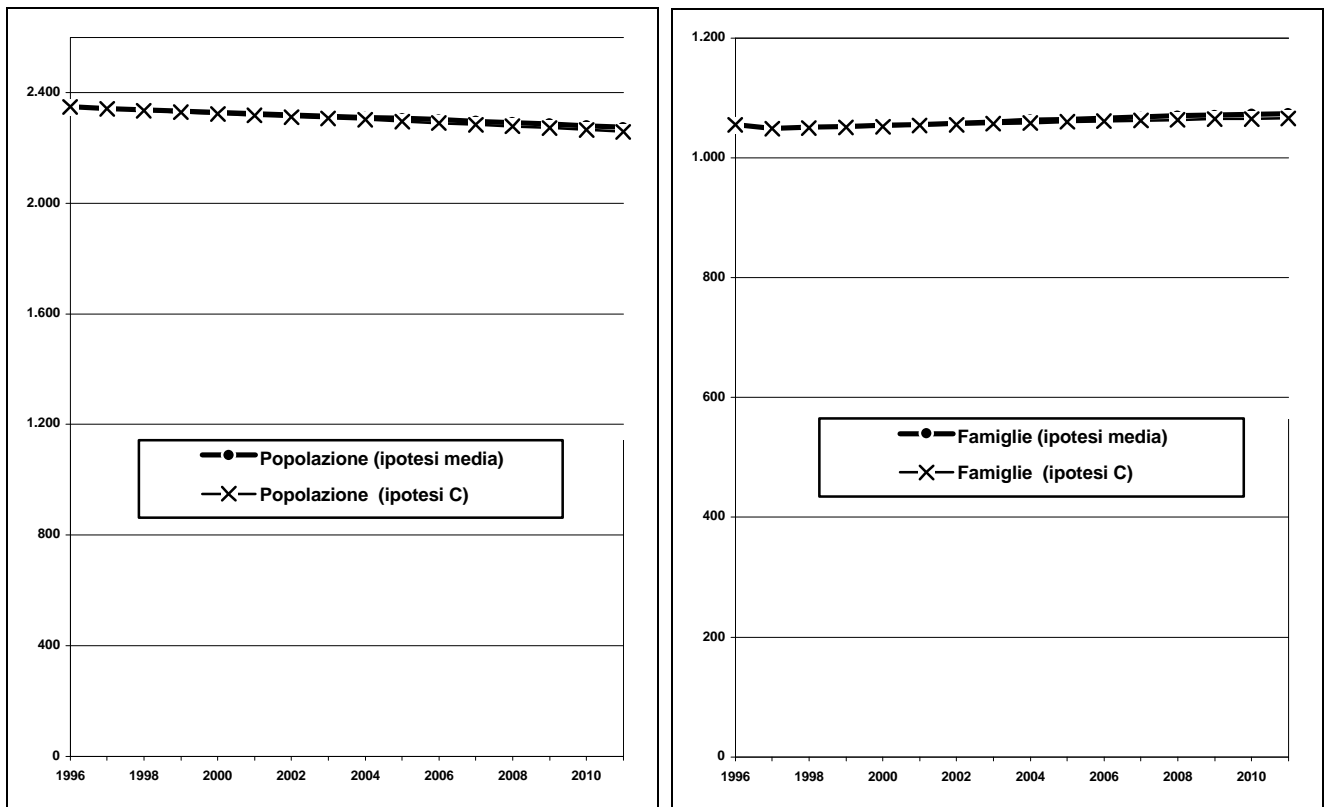

COMUNE DI MONTEFIORINO

Popolazione residente per classi di età - Previsioni 1996-2011 **Ipotesi Media.**

Anni	Classi di età												Totale
	0-2	3-5	6-10	11-13	14	15-18	19	20-29	30-59	60-64	65-79	80-W	
1996	49	42	76	58	16	76	11	300	798	179	523	221	2.349
1997	56	46	67	55	20	75	18	285	797	183	534	207	2.343
1998	57	48	69	50	20	73	23	272	802	192	539	193	2.338
1999	57	52	75	46	15	74	19	282	801	176	554	183	2.333
2000	57	58	75	42	17	74	16	264	820	176	546	183	2.328
2001	57	60	76	43	15	75	17	237	840	180	543	181	2.324
2002	56	59	88	42	10	70	20	228	859	160	540	187	2.319
2003	56	59	92	45	13	61	21	217	874	151	537	190	2.315
2004	56	59	94	45	16	59	16	218	890	139	526	193	2.311
2005	55	59	101	49	9	58	18	208	907	131	524	187	2.307
2006	53	59	103	51	16	52	16	202	910	129	515	196	2.302
2007	52	58	102	55	17	58	11	207	905	137	490	205	2.297
2008	52	57	102	61	13	62	14	200	903	142	480	208	2.292
2009	51	56	102	63	18	58	17	191	906	157	455	214	2.287
2010	49	55	101	62	20	67	9	189	905	169	445	209	2.281
2011	48	54	100	62	20	71	17	183	908	161	444	208	2.275

COMUNE DI MONTEFIORINO

Popolazione residente per particolari classi di età - Previsioni 1996-2011. **Ipotesi media**

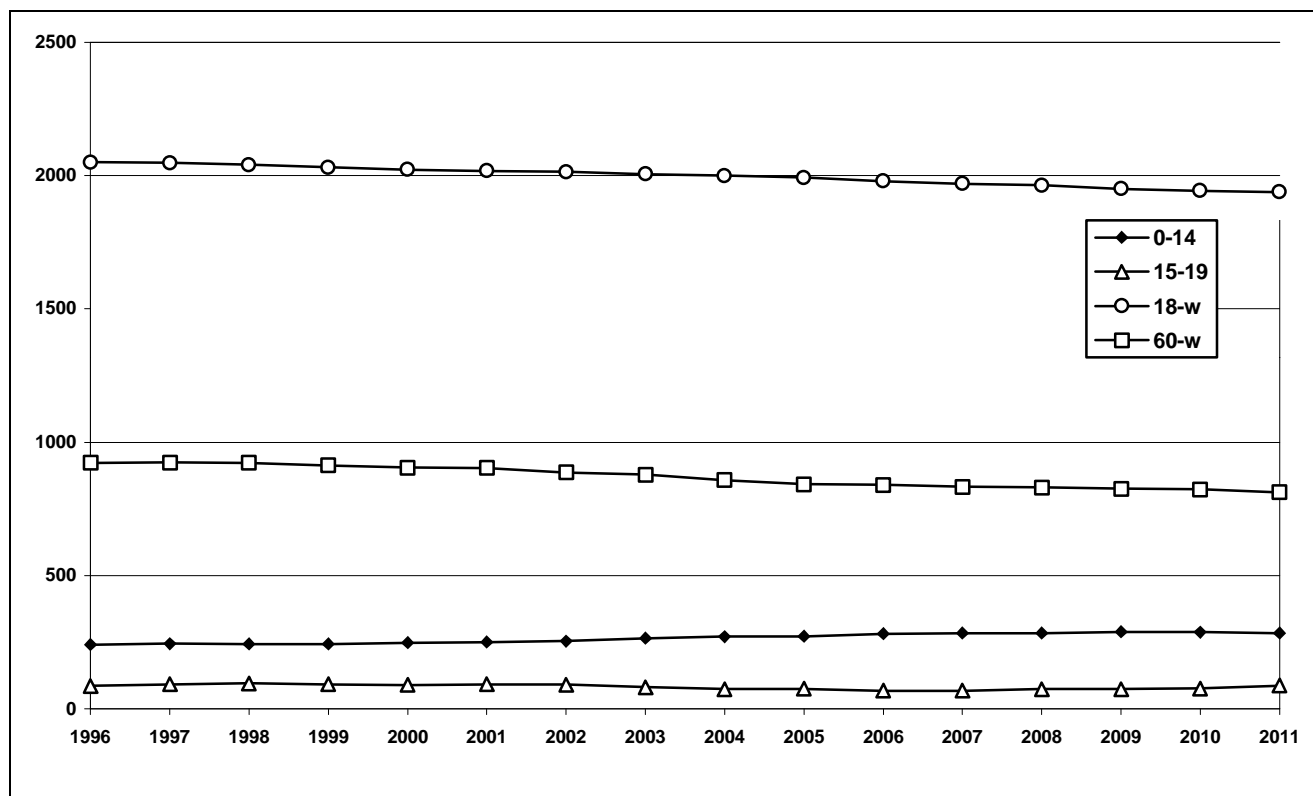

COMUNE DI MONTESE

Popolazione e famiglie residenti per ipotesi evolutive. Previsione 1996-2011

Anni	IPOTESI MEDIA (Flussi migratori = media 1991-1996)				IPOTESI MINIMA (assenza di flussi migratori)		IPOTESI C (flussi migratori più intensi del 10%)	
	Popolazione		Famiglie		Popolazione	Famiglie	Popolazione	Famiglie
	valori assoluti	variaz. % su 1996	valori assoluti	variaz. % su 1996	valori assoluti	valori assoluti	valori assoluti	valori assoluti
1996	3.131	0,0	1.385	0,0	3.131	1.385	3.131	1.385
1997	3.130	0,0	1.387	0,1	3.084	1.367	3.133	1.388
1998	3.129	-0,1	1.397	0,8	3.040	1.357	3.134	1.399
1999	3.127	-0,1	1.406	1,5	3.002	1.350	3.135	1.410
2000	3.126	-0,2	1.416	2,2	2.967	1.343	3.136	1.420
2001	3.124	-0,2	1.425	2,9	2.935	1.339	3.137	1.431
2002	3.121	-0,3	1.434	3,6	2.918	1.341	3.137	1.441
2003	3.118	-0,4	1.443	4,2	2.879	1.333	3.137	1.452
2004	3.115	-0,5	1.452	4,8	2.855	1.331	3.136	1.462
2005	3.111	-0,6	1.461	5,5	2.832	1.330	3.135	1.472
2006	3.106	-0,8	1.469	6,1	2.812	1.330	3.133	1.482
2007	3.101	-1,0	1.477	6,6	2.792	1.330	3.130	1.491
2008	3.095	-1,2	1.485	7,2	2.774	1.331	3.127	1.500
2009	3.088	-1,4	1.492	7,8	2.757	1.332	3.123	1.509
2010	3.081	-1,6	1.500	8,3	2.741	1.334	3.118	1.518
2011	3.073	-1,8	1.507	8,8	2.725	1.336	3.113	1.527

COMUNE DI MONTESE

Popolazione e famiglie residenti per ipotesi previsive. Periodo 1996-2011.

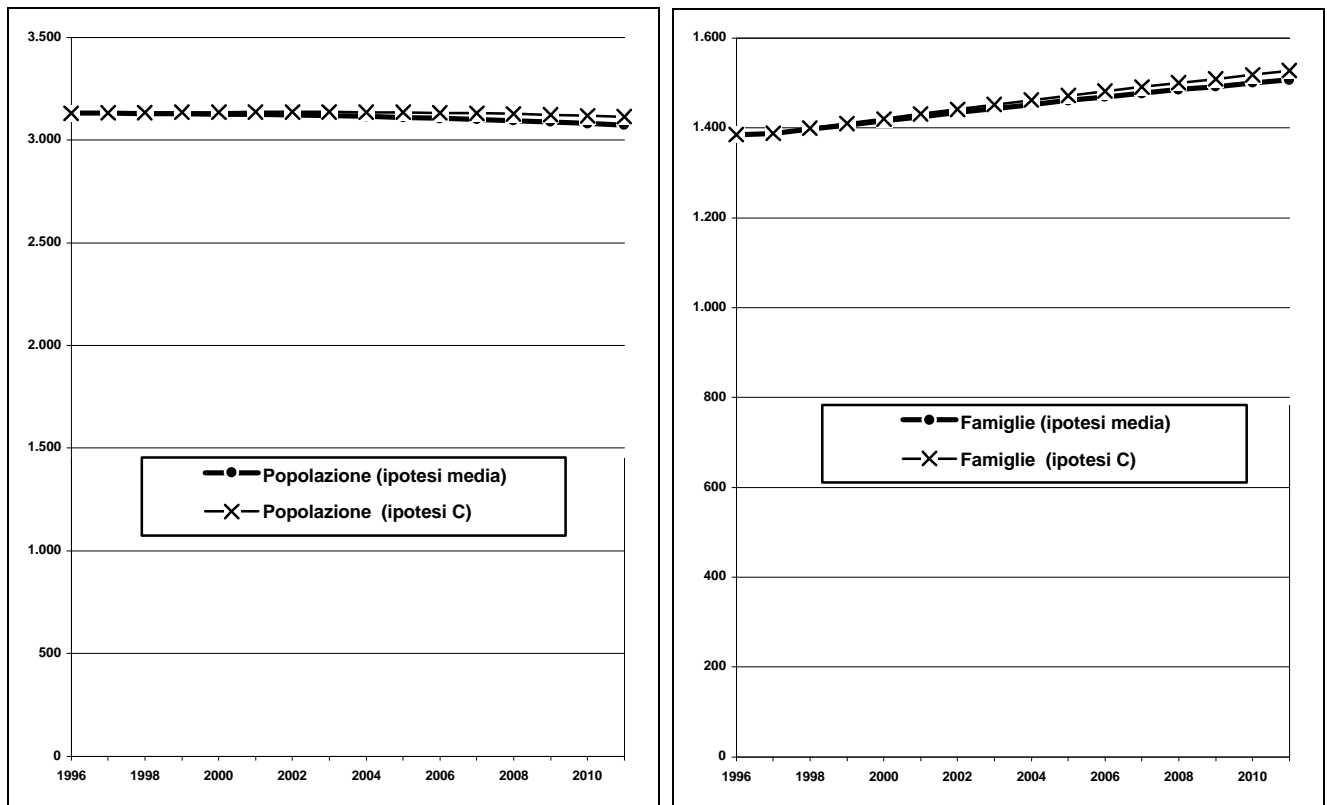

COMUNE DI MONTESE

Popolazione residente per classi di età - Previsioni 1996-2011 **Ipotesi Media.**

Anni	Classi di età												Totale
	0-2	3-5	6-10	11-13	14	15-18	19	20-29	30-59	60-64	65-79	80-W	
1996	52	53	100	63	20	123	33	375	1.172	263	625	252	3.131
1997	55	62	94	59	27	108	37	362	1.196	247	647	236	3.130
1998	61	58	101	56	21	108	28	353	1.203	250	670	219	3.129
1999	64	60	101	63	16	95	36	349	1.197	243	692	211	3.127
2000	63	63	101	66	23	85	28	341	1.221	229	691	214	3.126
2001	63	69	103	68	19	87	21	336	1.237	213	693	214	3.124
2002	62	72	112	62	23	79	28	323	1.244	219	686	211	3.121
2003	61	72	115	62	26	81	23	312	1.271	193	692	213	3.118
2004	59	71	119	65	21	91	17	309	1.278	174	691	220	3.115
2005	58	70	122	73	17	89	24	297	1.285	178	672	227	3.111
2006	57	69	128	70	25	87	20	294	1.290	183	654	230	3.106
2007	55	67	130	72	24	89	24	281	1.289	189	647	233	3.101
2008	53	66	129	75	25	87	27	268	1.299	202	630	232	3.095
2009	52	65	127	81	22	92	22	267	1.292	219	605	244	3.088
2010	51	63	126	84	26	97	18	254	1.294	230	593	247	3.081
2011	49	62	123	83	29	98	27	244	1.285	244	586	244	3.073

COMUNE DI MONTESE

Popolazione residente per particolari classi di età - Previsioni 1996-2011. **Ipotesi media**

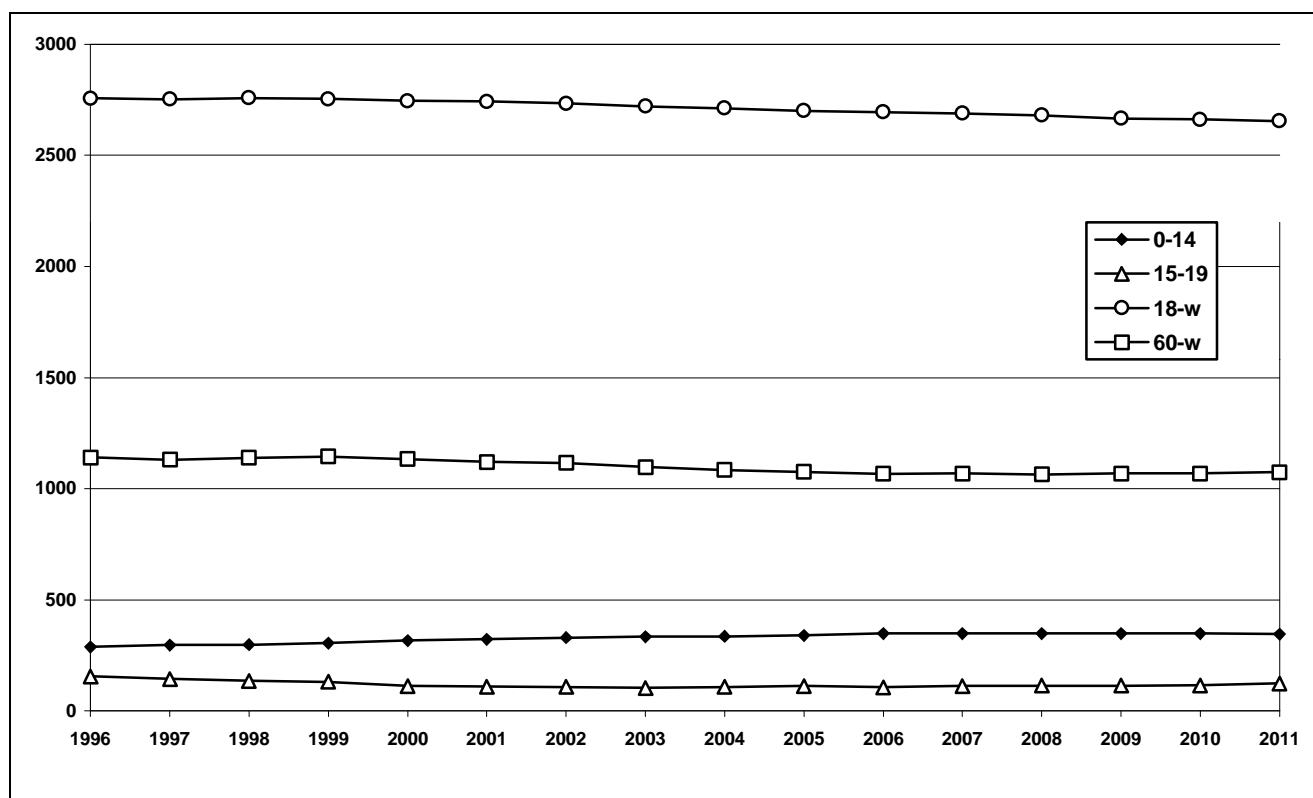

COMUNE DI NONANTOLA

Popolazione e famiglie residenti per ipotesi evolutive. Previsione 1996-2011

Anni	IPOTESI MEDIA (Flussi migratori = media 1991-1996)				IPOTESI MINIMA (assenza di flussi migratori)		IPOTESI C (flussi migratori più intensi del 10%)	
	Popolazione		Famiglie		Popolazione	Famiglie	Popolazione	Famiglie
	valori assoluti	variaz. % su 1996	valori assoluti	variaz. % su 1996	valori assoluti	valori assoluti	valori assoluti	valori assoluti
1996	11.655	0,0	4.274	0,0	11.655	4.274	11.655	4.274
1997	11.790	1,2	4.379	2,5	11.544	4.288	11.805	4.385
1998	11.923	2,3	4.470	4,6	11.445	4.291	11.953	4.481
1999	12.054	3,4	4.561	6,7	11.356	4.297	12.100	4.578
2000	12.183	4,5	4.652	8,8	11.276	4.306	12.244	4.675
2001	12.310	5,6	4.744	11,0	11.203	4.317	12.387	4.774
2002	12.435	6,7	4.836	13,2	11.167	4.343	12.528	4.873
2003	12.556	7,7	4.929	15,3	11.074	4.347	12.665	4.971
2004	12.674	8,7	5.021	17,5	11.017	4.365	12.800	5.071
2005	12.788	9,7	5.113	19,6	10.964	4.384	12.930	5.170
2006	12.899	10,7	5.205	21,8	10.915	4.404	13.057	5.269
2007	13.006	11,6	5.297	23,9	10.869	4.426	13.181	5.368
2008	13.108	12,5	5.388	26,1	10.825	4.449	13.300	5.467
2009	13.209	13,3	5.479	28,2	10.785	4.474	13.418	5.566
2010	13.307	14,2	5.571	30,3	10.746	4.499	13.532	5.665
2011	13.401	15,0	5.662	32,5	10.710	4.525	13.643	5.765

COMUNE DI NONANTOLA

Popolazione e famiglie residenti per ipotesi previsive. Periodo 1996-2011.

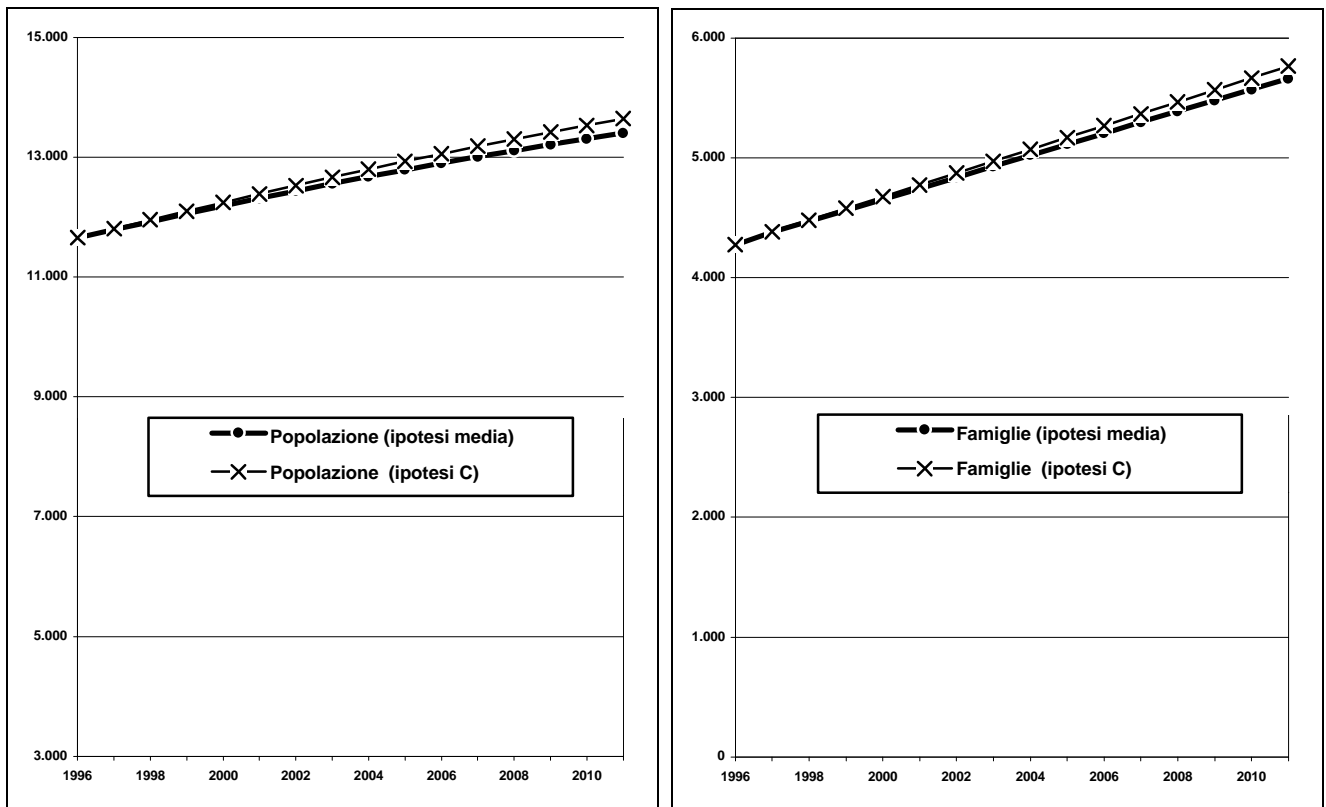

COMUNE DI NONANTOLA

Popolazione residente per classi di età - Previsioni 1996-2011 **Ipotesi Media.**

Anni	Classi di età												Totale
	0-2	3-5	6-10	11-13	14	15-18	19	20-29	30-59	60-64	65-79	80-W	
1996	294	284	463	292	94	427	139	1.748	5.071	736	1.562	545	11.655
1997	300	283	495	283	95	413	116	1.746	5.168	743	1.622	526	11.790
1998	299	296	521	272	96	407	108	1.716	5.264	745	1.700	498	11.923
1999	301	311	524	267	106	409	102	1.660	5.385	741	1.762	486	12.054
2000	299	317	525	297	86	402	121	1.609	5.491	743	1.792	500	12.183
2001	297	316	534	328	85	393	102	1.532	5.655	756	1.785	527	12.310
2002	295	318	536	344	101	383	103	1.473	5.785	743	1.809	544	12.435
2003	293	316	548	339	116	389	104	1.394	5.942	720	1.852	545	12.556
2004	289	314	566	329	115	398	114	1.344	6.040	730	1.886	549	12.674
2005	284	313	571	328	118	428	94	1.324	6.142	716	1.913	559	12.788
2006	278	310	568	341	111	461	92	1.299	6.200	742	1.931	566	12.899
2007	272	306	569	356	105	471	109	1.252	6.285	766	1.930	585	13.006
2008	267	301	566	362	116	460	123	1.246	6.334	807	1.919	607	13.108
2009	264	296	562	360	124	461	123	1.260	6.353	841	1.950	615	13.209
2010	261	289	558	362	120	467	125	1.282	6.389	875	1.959	620	13.307
2011	259	284	551	361	123	476	119	1.286	6.440	884	1.990	629	13.401

COMUNE DI NONANTOLA

Popolazione residente per particolari classi di età - Previsioni 1996-2011. **Ipotesi media**

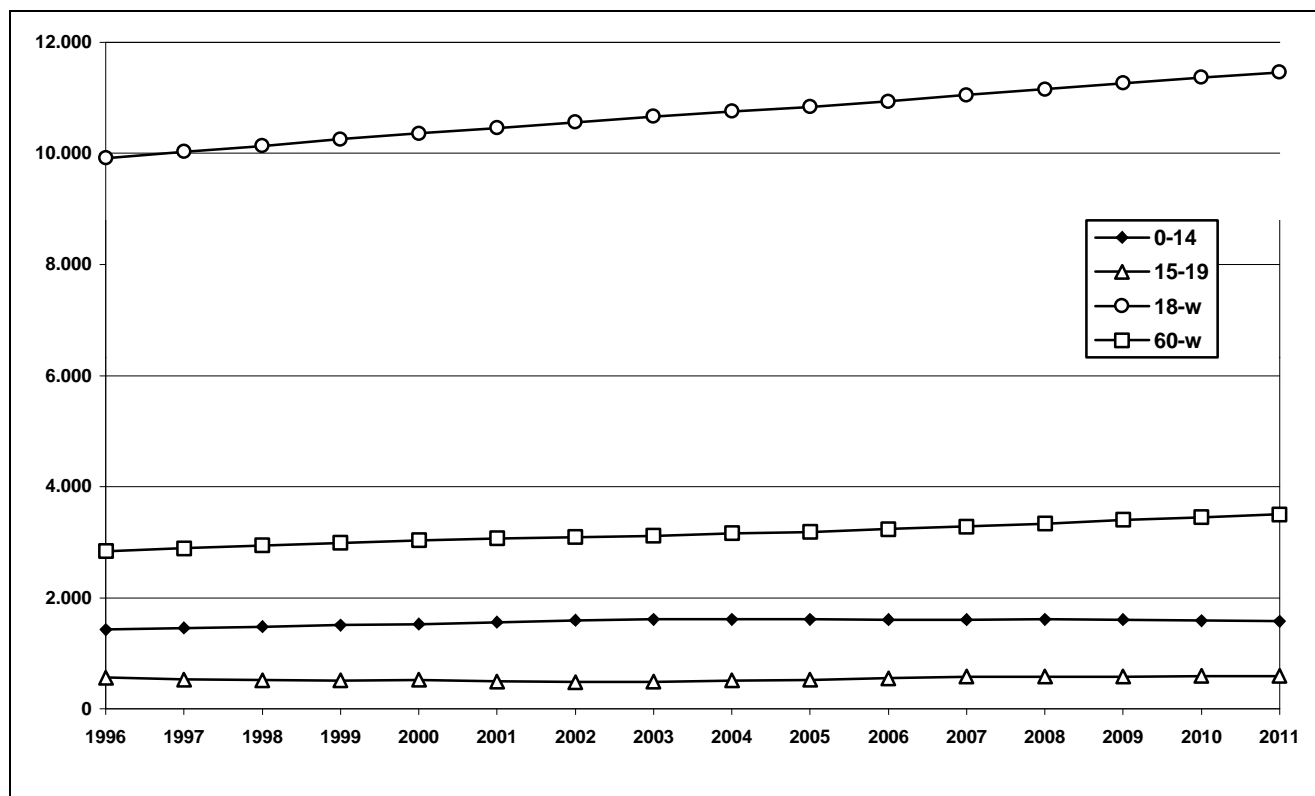

COMUNE DI NOVI

Popolazione e famiglie residenti per ipotesi evolutive. Previsione 1996-2011

Anni	IPOTESI MEDIA (Flussi migratori = media 1991-1996)				IPOTESI MINIMA (assenza di flussi migratori)		IPOTESI C (flussi migratori più intensi del 10%)	
	Popolazione		Famiglie		Popolazione	Famiglie	Popolazione	Famiglie
	valori assoluti	variaz. % su 1996	valori assoluti	variaz. % su 1996	valori assoluti	valori assoluti	valori assoluti	valori assoluti
1996	10.147	0,0	3.884	0,0	10.147	3.884	10.147	3.884
1997	10.151	0,0	3.905	0,5	10.045	3.864	10.157	3.907
1998	10.155	0,1	3.951	1,7	9.942	3.868	10.167	3.956
1999	10.159	0,1	3.998	2,9	9.850	3.876	10.178	4.005
2000	10.163	0,2	4.045	4,1	9.767	3.887	10.188	4.055
2001	10.167	0,2	4.093	5,4	9.692	3.902	10.198	4.105
2002	10.169	0,2	4.141	6,6	9.655	3.931	10.208	4.156
2003	10.170	0,2	4.189	7,8	9.560	3.937	10.215	4.207
2004	10.169	0,2	4.236	9,1	9.501	3.958	10.221	4.258
2005	10.167	0,2	4.283	10,3	9.447	3.980	10.226	4.308
2006	10.162	0,1	4.330	11,5	9.397	4.005	10.228	4.359
2007	10.155	0,1	4.377	12,7	9.351	4.030	10.228	4.409
2008	10.146	0,0	4.423	13,9	9.307	4.057	10.227	4.458
2009	10.135	-0,1	4.469	15,1	9.266	4.086	10.222	4.508
2010	10.121	-0,3	4.514	16,2	9.227	4.115	10.216	4.556
2011	10.105	-0,4	4.559	17,4	9.191	4.146	10.208	4.605

COMUNE DI NOVI

Popolazione e famiglie residenti per ipotesi previsive. Periodo 1996-2011.

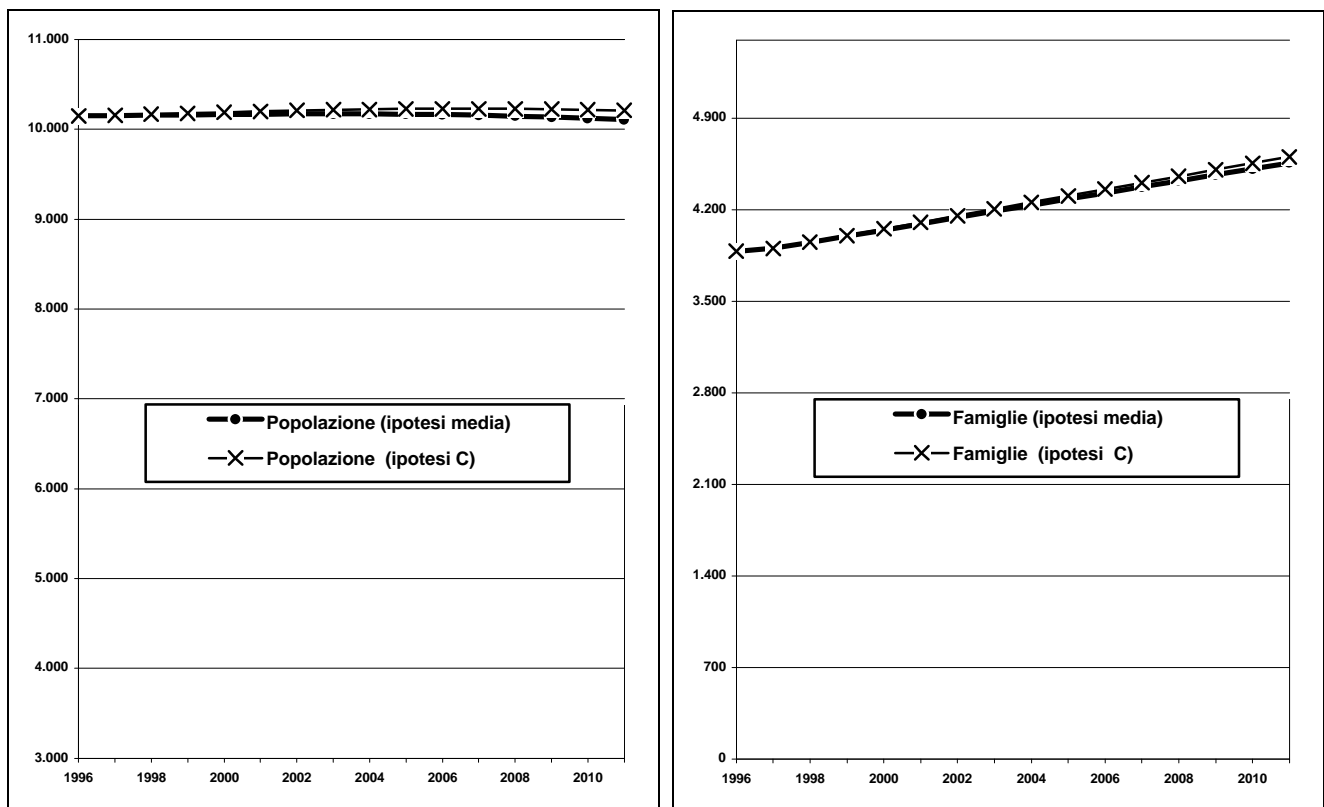

COMUNE DI NOVI DI MODENA

Popolazione residente per classi di età - Previsioni 1996-2011 **Ipotesi Media.**

Anni	Classi di età												Totale
	0-2	3-5	6-10	11-13	14	15-18	19	20-29	30-59	60-64	65-79	80-W	
1996	212	243	386	259	87	377	128	1.545	4.298	584	1.459	569	10.147
1997	196	246	395	251	92	350	117	1.532	4.342	601	1.497	531	10.151
1998	201	230	412	236	90	355	91	1.511	4.363	644	1.530	492	10.155
1999	215	221	399	242	82	366	83	1.474	4.397	645	1.546	489	10.159
2000	215	204	413	240	85	356	95	1.420	4.452	627	1.583	473	10.163
2001	214	209	411	243	74	354	91	1.347	4.542	642	1.548	491	10.167
2002	212	224	384	249	88	336	96	1.282	4.629	615	1.558	497	10.169
2003	209	223	372	257	83	334	94	1.241	4.676	589	1.587	505	10.170
2004	205	223	377	255	77	335	85	1.206	4.740	558	1.586	521	10.169
2005	200	221	361	258	93	327	88	1.143	4.814	551	1.575	534	10.167
2006	194	218	366	242	92	346	78	1.122	4.798	598	1.577	530	10.162
2007	190	214	379	233	75	350	91	1.072	4.785	669	1.574	523	10.155
2008	185	208	378	216	97	342	87	1.046	4.791	690	1.571	535	10.146
2009	180	203	374	221	75	362	81	1.042	4.765	742	1.558	532	10.135
2010	175	198	369	236	66	344	97	1.040	4.732	783	1.536	546	10.121
2011	170	194	363	235	80	318	95	1.041	4.723	762	1.569	555	10.105

COMUNE DI NOVI DI MODENA

Popolazione residente per particolari classi di età - Previsioni 1996-2011. **Ipotesi media**

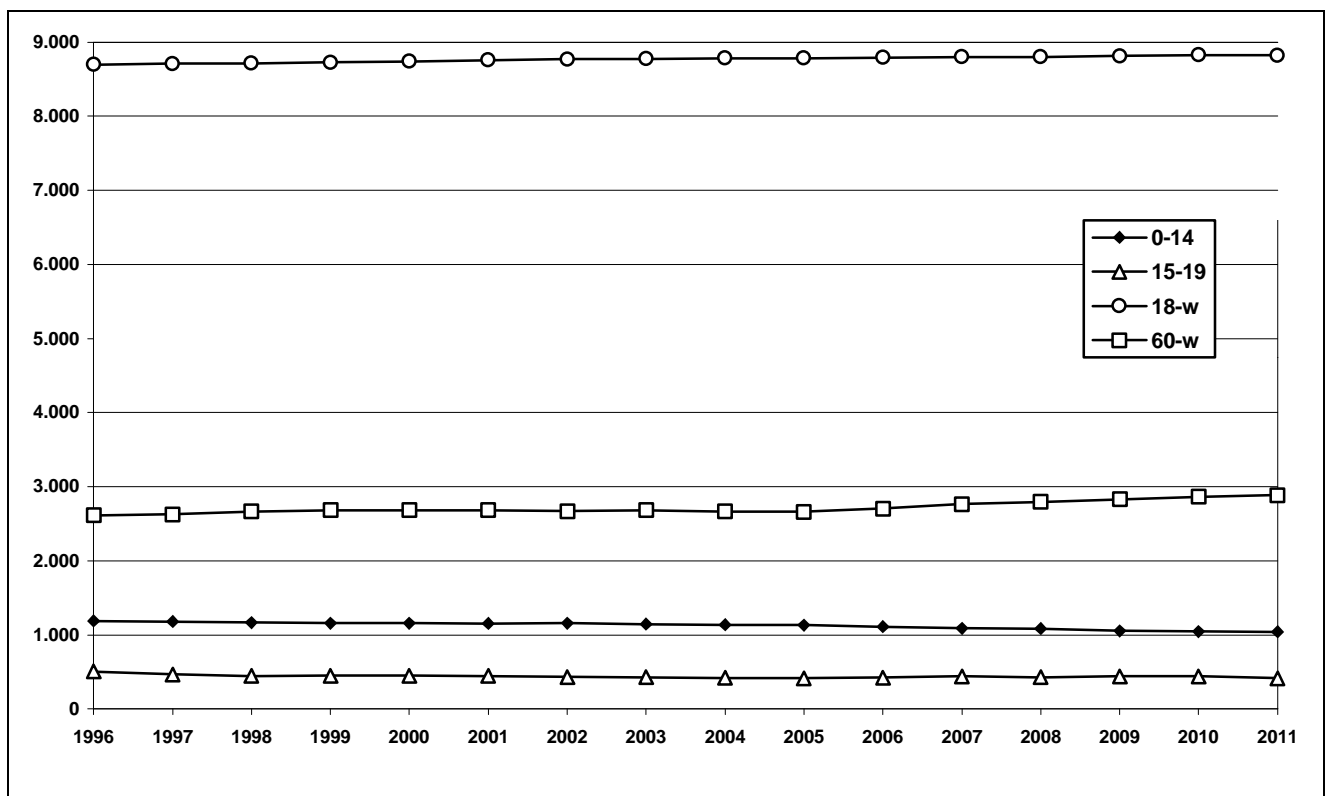

COMUNE DI PALAGANO

Popolazione e famiglie residenti per ipotesi evolutive. Previsione 1996-2011

Anni	IPOTESI MEDIA (Flussi migratori = media 1991-1996)				IPOTESI MINIMA (assenza di flussi migratori)		IPOTESI C (flussi migratori più intensi del 10%)	
	Popolazione		Famiglie		Popolazione	Famiglie	Popolazione	Famiglie
	valori assoluti	variaz. % su 1996	valori assoluti	variaz. % su 1996	valori assoluti	valori assoluti	valori assoluti	valori assoluti
1996	2.480	0,0	1.093	0,0	2.480	1.093	2.480	1.093
1997	2.493	0,5	1.116	2,1	2.433	1.089	2.494	1.116
1998	2.507	1,1	1.126	3,1	2.393	1.075	2.509	1.127
1999	2.520	1,6	1.137	4,1	2.356	1.063	2.523	1.139
2000	2.534	2,2	1.148	5,1	2.323	1.053	2.538	1.150
2001	2.547	2,7	1.159	6,1	2.293	1.044	2.552	1.162
2002	2.561	3,3	1.171	7,1	2.280	1.042	2.568	1.174
2003	2.576	3,9	1.182	8,2	2.241	1.029	2.583	1.186
2004	2.591	4,5	1.194	9,3	2.218	1.023	2.599	1.198
2005	2.606	5,1	1.207	10,4	2.197	1.017	2.616	1.211
2006	2.622	5,7	1.219	11,5	2.177	1.012	2.633	1.224
2007	2.638	6,4	1.232	12,7	2.159	1.008	2.650	1.238
2008	2.655	7,0	1.245	13,9	2.142	1.004	2.668	1.251
2009	2.672	7,7	1.258	15,1	2.125	1.001	2.686	1.265
2010	2.689	8,4	1.272	16,4	2.110	998	2.705	1.279
2011	2.707	9,1	1.286	17,6	2.096	996	2.724	1.294

COMUNE DI PALAGANO

Popolazione e famiglie residenti per ipotesi previsive. Periodo 1996-2011.

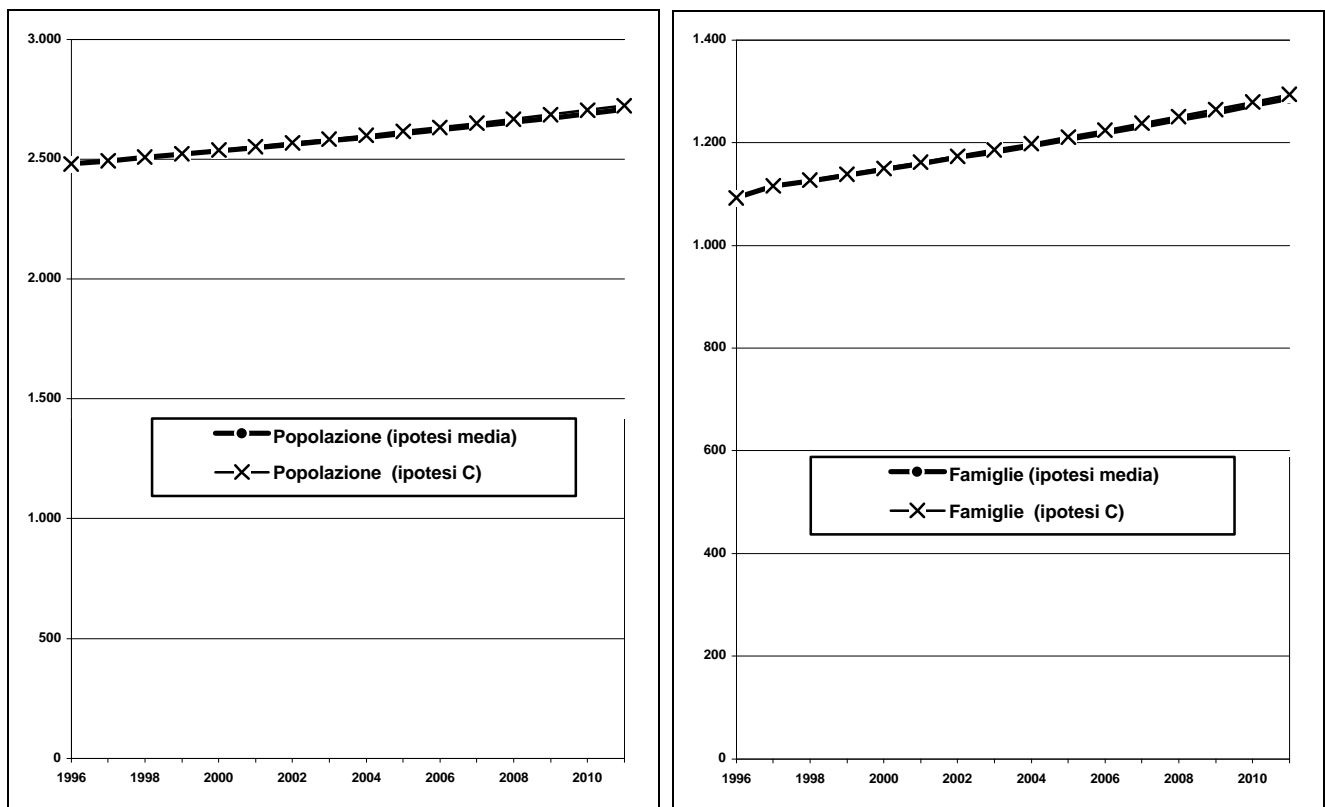

COMUNE DI PALAGANO

Popolazione residente per classi di età - Previsioni 1996-2011 **Ipotesi Media.**

Anni	Classi di età												Totale
	0-2	3-5	6-10	11-13	14	15-18	19	20-29	30-59	60-64	65-79	80-W	
1996	54	55	92	61	20	89	26	279	927	162	489	226	2.480
1997	60	55	100	50	22	84	27	276	955	156	492	216	2.493
1998	62	60	97	54	19	83	25	278	963	167	499	202	2.507
1999	64	59	104	52	19	82	21	277	989	159	503	192	2.520
2000	64	66	104	59	11	85	18	279	1.002	161	493	192	2.534
2001	63	67	101	63	22	76	22	283	1.009	171	474	196	2.547
2002	64	69	106	65	17	76	24	280	1.033	170	463	195	2.561
2003	64	69	112	66	19	74	20	282	1.053	155	477	185	2.576
2004	64	69	113	63	26	74	20	279	1.074	158	467	184	2.591
2005	64	69	120	63	19	89	13	274	1.095	157	459	185	2.606
2006	64	69	121	68	19	86	24	267	1.107	157	456	185	2.622
2007	64	69	123	67	23	88	19	265	1.121	169	443	188	2.638
2008	64	69	123	74	19	93	20	256	1.127	188	438	184	2.655
2009	64	69	123	75	24	86	28	251	1.154	183	433	183	2.672
2010	64	69	123	77	23	91	21	259	1.165	188	432	178	2.689
2011	64	69	123	77	25	95	21	261	1.180	183	429	180	2.707

COMUNE DI PALAGANO

Popolazione residente per particolari classi di età - Previsioni 1996-2011. **Ipotesi media**

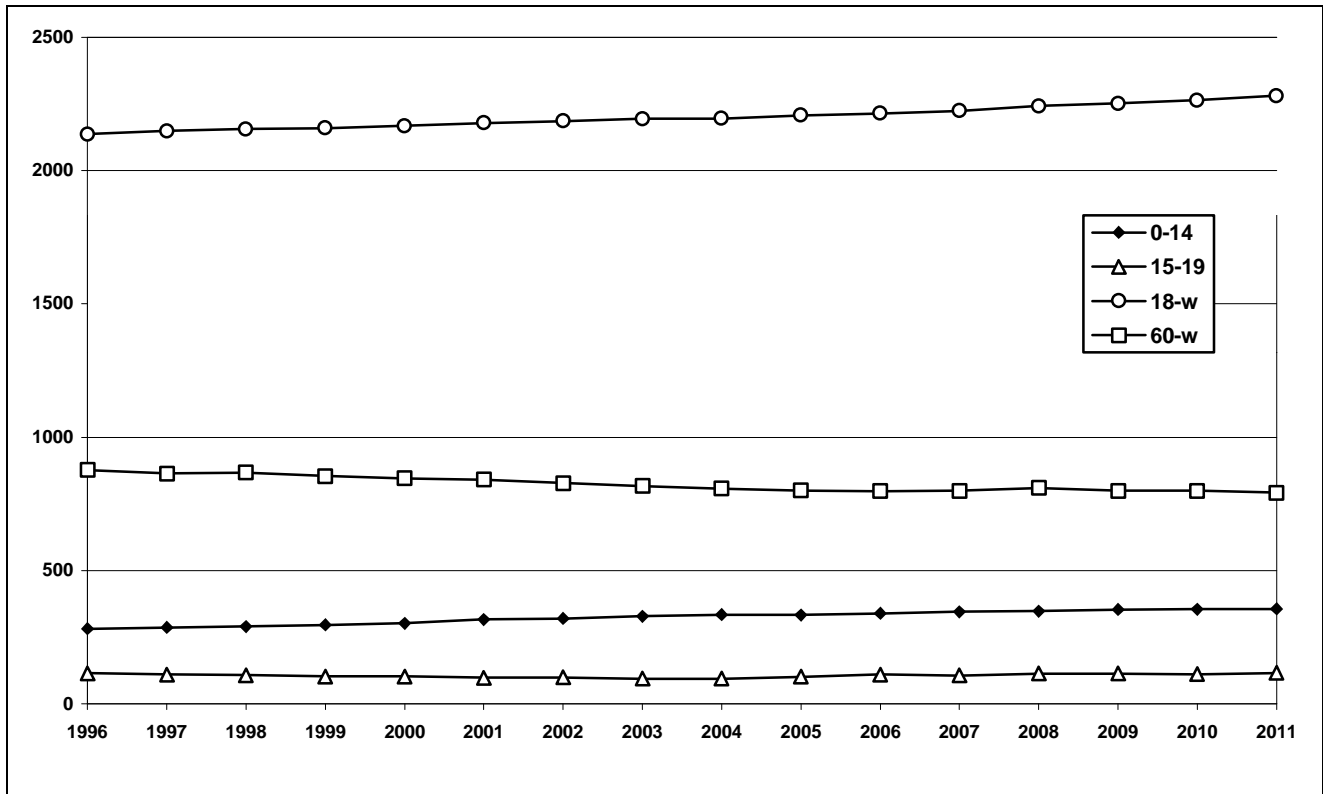

COMUNE DI PAVULLO NEL FRIGNANO

Popolazione e famiglie residenti per ipotesi evolutive. Previsione 1996-2011

Anni	IPOTESI MEDIA (Flussi migratori = media 1991-1996)				IPOTESI MINIMA (assenza di flussi migratori)		IPOTESI C (flussi migratori più intensi del 10%)	
	Popolazione		Famiglie		Popolazione	Famiglie	Popolazione	Famiglie
	valori assoluti	variaz. % su 1996	valori assoluti	variaz. % su 1996	valori assoluti	valori assoluti	valori assoluti	valori assoluti
1996	13.951	0,0	5.541	0,0	13.951	5.541	13.951	5.541
1997	14.038	0,6	5.607	1,2	13.783	5.506	14.047	5.611
1998	14.124	1,2	5.681	2,5	13.637	5.485	14.142	5.689
1999	14.207	1,8	5.755	3,9	13.505	5.470	14.235	5.766
2000	14.288	2,4	5.828	5,2	13.386	5.460	14.325	5.843
2001	14.366	3,0	5.901	6,5	13.278	5.454	14.414	5.920
2002	14.442	3,5	5.973	7,8	13.225	5.470	14.499	5.997
2003	14.515	4,0	6.046	9,1	13.088	5.451	14.582	6.074
2004	14.585	4,5	6.117	10,4	13.003	5.454	14.663	6.150
2005	14.653	5,0	6.189	11,7	12.925	5.459	14.741	6.226
2006	14.717	5,5	6.259	13,0	12.853	5.466	14.815	6.301
2007	14.777	5,9	6.329	14,2	12.785	5.476	14.885	6.375
2008	14.834	6,3	6.397	15,5	12.722	5.487	14.953	6.449
2009	14.888	6,7	6.466	16,7	12.663	5.499	15.018	6.522
2010	14.940	7,1	6.534	17,9	12.607	5.513	15.080	6.595
2011	14.989	7,4	6.601	19,1	12.555	5.529	15.139	6.667

COMUNE DI PAVULLO NEL FRIGNANO

Popolazione e famiglie residenti per ipotesi previsive. Periodo 1996-2011.

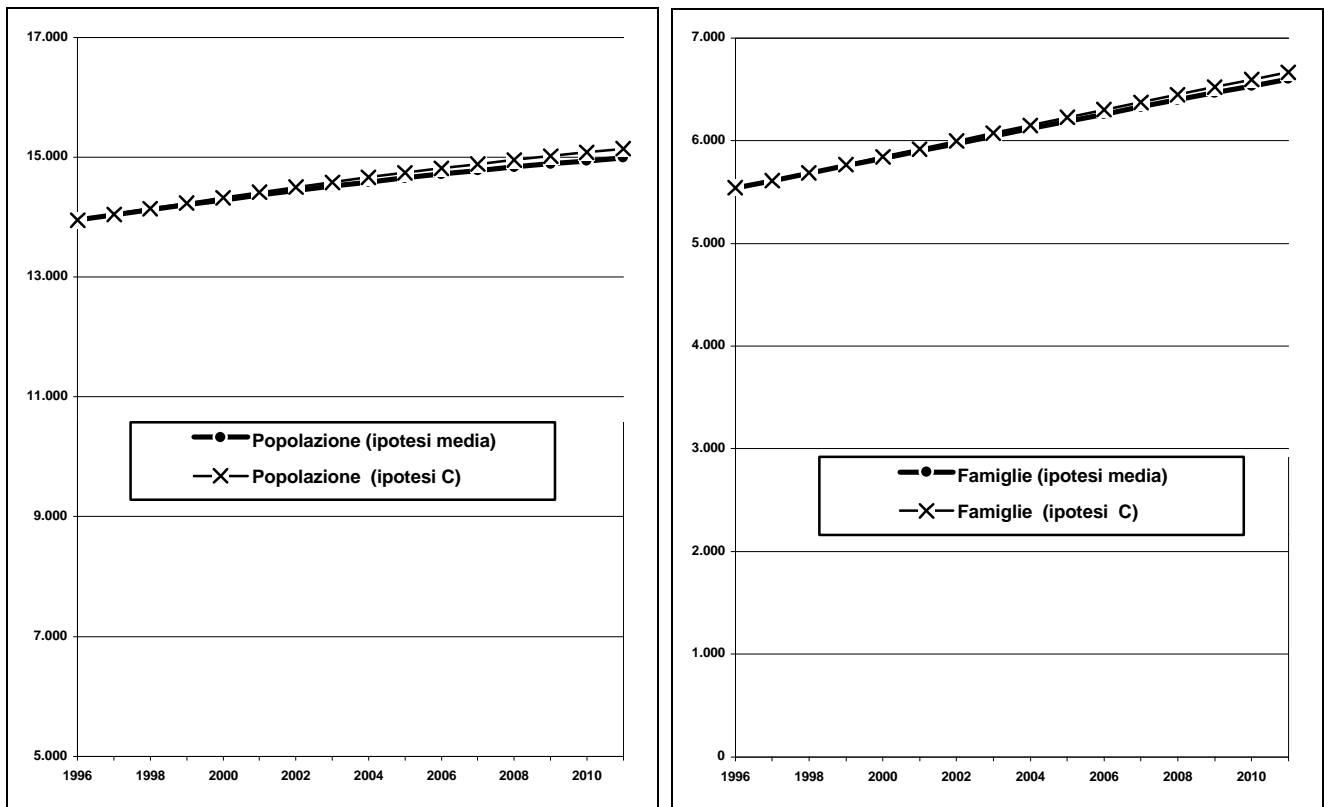

COMUNE DI PAVULLO n. F.

Popolazione residente per classi di età - Previsioni 1996-2011 **Ipotesi Media.**

Anni	Classi di età												Totale
	0-2	3-5	6-10	11-13	14	15-18	19	20-29	30-59	60-64	65-79	80-W	
1996	367	360	573	356	123	494	150	2.030	5.589	826	2.265	818	13.951
1997	368	389	571	353	114	497	126	1.994	5.717	815	2.315	779	14.038
1998	376	382	597	343	123	480	137	1.903	5.852	849	2.346	737	14.124
1999	378	379	639	319	123	482	126	1.854	5.946	840	2.388	733	14.207
2000	377	380	645	340	111	493	117	1.784	6.068	835	2.392	745	14.288
2001	375	387	631	374	113	481	129	1.714	6.152	876	2.376	760	14.366
2002	370	389	659	383	99	480	120	1.671	6.262	879	2.339	790	14.442
2003	367	388	659	390	132	456	128	1.604	6.370	875	2.335	810	14.515
2004	361	386	658	385	146	465	129	1.554	6.465	868	2.347	821	14.585
2005	357	382	659	414	109	501	116	1.504	6.592	845	2.334	840	14.653
2006	350	378	665	407	139	497	119	1.462	6.644	847	2.371	836	14.717
2007	343	373	666	404	141	537	105	1.431	6.661	919	2.344	855	14.777
2008	335	368	662	405	138	545	138	1.410	6.665	962	2.332	874	14.834
2009	329	362	656	412	132	537	152	1.411	6.682	998	2.341	876	14.888
2010	324	354	649	414	137	561	115	1.436	6.694	1.059	2.306	891	14.940
2011	319	347	641	413	139	559	145	1.434	6.708	1.057	2.343	885	14.989

COMUNE DI PAVULLO n. F.

Popolazione residente per particolari classi di età - Previsioni 1996-2011. **Ipotesi media**

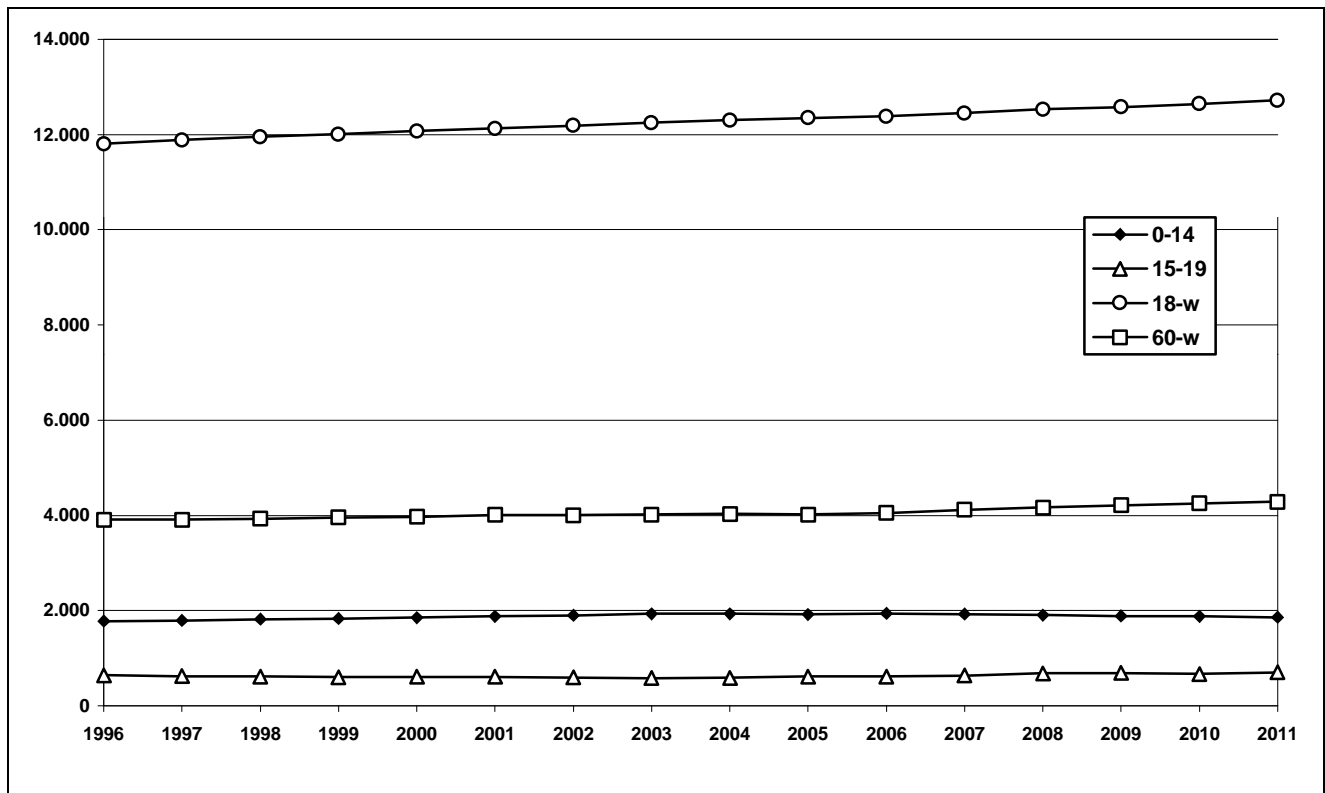

COMUNE DI PIEVEPELAGO

Popolazione e famiglie residenti per ipotesi evolutive. Previsione 1996-2011

Anni	IPOTESI MEDIA (Flussi migratori = media 1991-1996)				IPOTESI MINIMA (assenza di flussi migratori)		IPOTESI C (flussi migratori più intensi del 10%)	
	Popolazione		Famiglie		Popolazione	Famiglie	Popolazione	Famiglie
	valori assoluti	variaz. % su 1996	valori assoluti	variaz. % su 1996	valori assoluti	valori assoluti	valori assoluti	valori assoluti
1996	2.140	0,0	860	0,0	2.140	860	2.140	860
1997	2.140	0,0	855	-0,6	2.108	842	2.141	855
1998	2.140	0,0	853	-0,8	2.080	829	2.142	854
1999	2.139	0,0	851	-1,1	2.055	817	2.143	852
2000	2.139	-0,1	849	-1,3	2.033	807	2.143	851
2001	2.138	-0,1	847	-1,5	2.013	797	2.144	849
2002	2.137	-0,1	845	-1,8	2.005	792	2.144	848
2003	2.136	-0,2	843	-2,0	1.979	781	2.145	846
2004	2.135	-0,2	841	-2,3	1.964	773	2.145	844
2005	2.134	-0,3	838	-2,5	1.951	766	2.145	843
2006	2.132	-0,4	836	-2,8	1.938	760	2.144	841
2007	2.130	-0,5	833	-3,1	1.926	754	2.143	839
2008	2.128	-0,6	831	-3,4	1.916	748	2.142	836
2009	2.126	-0,7	828	-3,7	1.906	742	2.141	834
2010	2.123	-0,8	826	-4,0	1.896	737	2.140	832
2011	2.120	-0,9	823	-4,3	1.887	732	2.138	830

COMUNE DI PIEVEPELAGO

Popolazione e famiglie residenti per ipotesi previsive. Periodo 1996-2011.

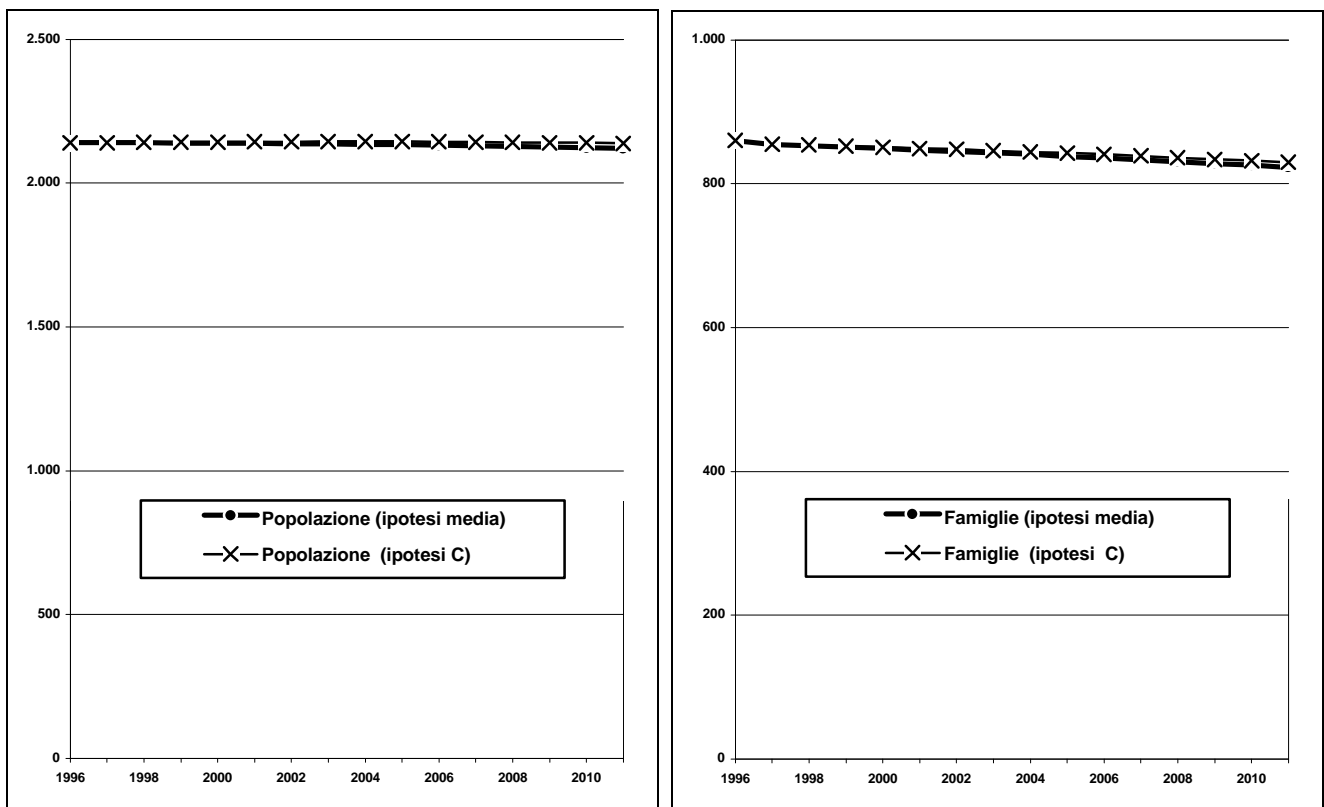

COMUNE DI PIEVEPELAGO

Popolazione residente per classi di età - Previsioni 1996-2011 **Ipotesi Media.**

Anni	Classi di età												Totale
	0-2	3-5	6-10	11-13	14	15-18	19	20-29	30-59	60-64	65-79	80-W	
1996	46	44	89	45	18	77	19	274	811	125	413	179	2.140
1997	50	45	84	44	19	80	15	268	809	135	423	167	2.140
1998	49	47	85	45	15	79	21	256	822	136	427	158	2.140
1999	48	47	87	49	11	71	23	253	834	135	432	147	2.139
2000	47	51	82	50	18	65	18	249	849	135	421	151	2.139
2001	47	50	77	58	16	65	19	245	862	134	416	150	2.138
2002	46	50	82	55	16	62	20	233	881	119	422	153	2.137
2003	45	49	83	54	19	62	16	232	887	119	408	163	2.136
2004	44	48	83	47	24	70	12	221	910	111	394	172	2.135
2005	44	47	86	48	13	75	19	208	927	106	387	173	2.134
2006	42	47	85	50	17	73	16	206	932	112	380	173	2.132
2007	41	46	84	50	17	74	16	203	937	115	369	177	2.130
2008	40	45	82	54	14	73	20	204	932	121	365	178	2.128
2009	40	44	81	53	19	63	25	202	926	144	353	177	2.126
2010	39	43	80	53	18	69	14	203	936	150	344	175	2.123
2011	38	42	79	52	18	69	18	199	946	142	347	171	2.120

COMUNE DI PIEVEPELAGO

Popolazione residente per particolari classi di età - Previsioni 1996-2011. **Ipotesi media**

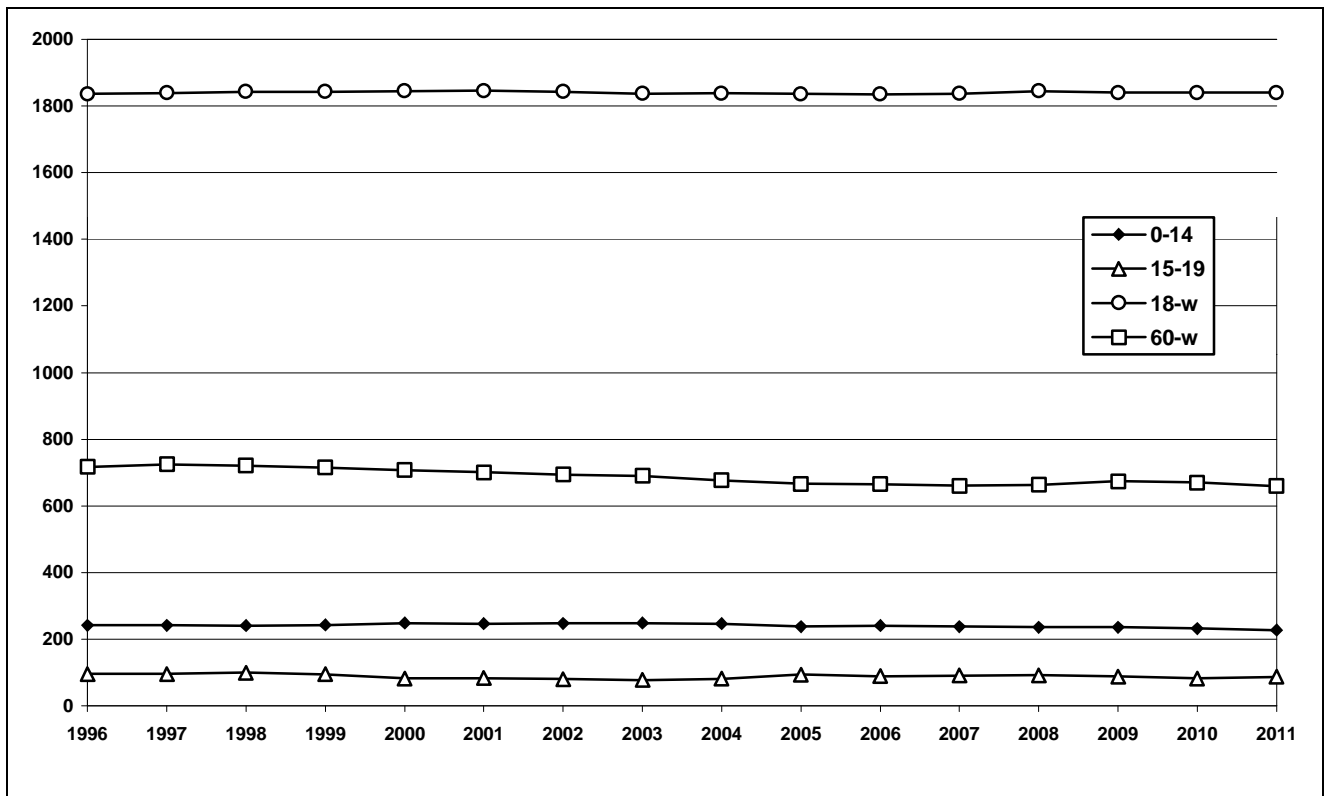

COMUNE DI POLINAGO

Popolazione e famiglie residenti per ipotesi evolutive. Previsione 1996-2011

Anni	IPOTESI MEDIA (Flussi migratori = media 1991-1996)				IPOTESI MINIMA (assenza di flussi migratori)		IPOTESI C (flussi migratori più intensi del 10%)	
	Popolazione		Famiglie		Popolazione	Famiglie	Popolazione	Famiglie
	valori assoluti	variaz. % su 1996	valori assoluti	variaz. % su 1996	valori assoluti	valori assoluti	valori assoluti	valori assoluti
1996	1.890	0,0	930	0,0	1.890	930	1.890	930
1997	1.889	0,0	953	2,4	1.858	937	1.890	953
1998	1.889	-0,1	965	3,8	1.831	936	1.891	967
1999	1.889	-0,1	978	5,1	1.809	936	1.893	980
2000	1.889	-0,1	991	6,5	1.788	938	1.895	994
2001	1.890	0,0	1.004	8,0	1.770	941	1.897	1.008
2002	1.890	0,0	1.018	9,4	1.761	948	1.899	1.022
2003	1.891	0,0	1.031	10,9	1.740	949	1.901	1.037
2004	1.891	0,1	1.045	12,4	1.727	954	1.903	1.052
2005	1.891	0,1	1.059	13,9	1.715	960	1.905	1.067
2006	1.892	0,1	1.073	15,4	1.704	967	1.906	1.082
2007	1.891	0,1	1.087	16,9	1.694	974	1.908	1.097
2008	1.891	0,0	1.101	18,4	1.685	981	1.909	1.112
2009	1.890	0,0	1.115	19,9	1.676	989	1.909	1.127
2010	1.888	-0,1	1.129	21,4	1.668	997	1.909	1.141
2011	1.886	-0,2	1.143	22,9	1.661	1.006	1.909	1.156

COMUNE DI POLINAGO

Popolazione e famiglie residenti per ipotesi previsive. Periodo 1996-2011.

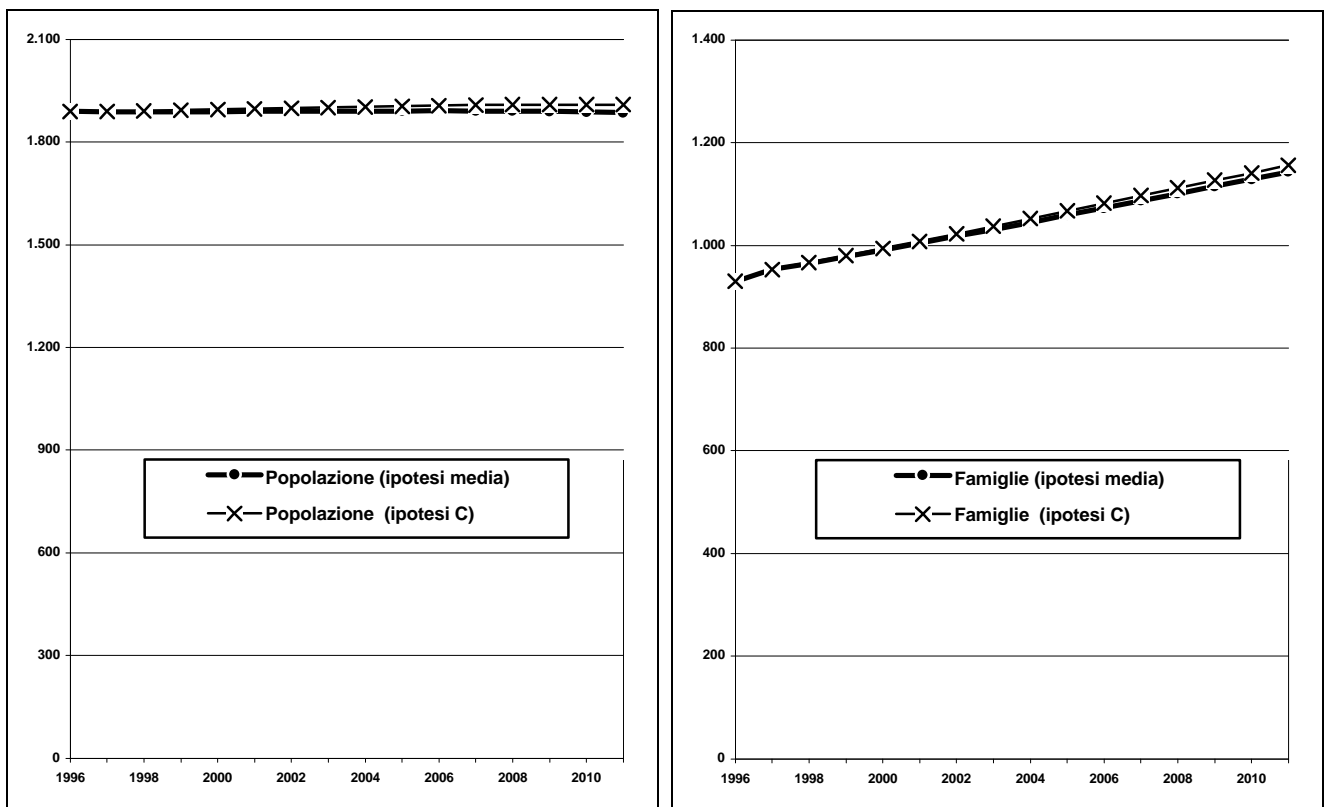

COMUNE DI POLINAGO

Popolazione residente per classi di età - Previsioni 1996-2011 **Ipotesi Media.**

Anni	Classi di età												Totale
	0-2	3-5	6-10	11-13	14	15-18	19	20-29	30-59	60-64	65-79	80-W	
1996	26	35	57	37	22	71	14	216	629	167	429	187	1.890
1997	31	27	59	38	11	79	15	212	644	159	438	176	1.889
1998	29	30	56	35	17	75	16	212	649	155	449	166	1.889
1999	29	28	57	38	9	70	23	211	652	150	467	155	1.889
2000	29	32	52	38	12	61	19	217	658	135	486	150	1.889
2001	29	31	55	35	14	52	23	213	668	128	487	155	1.890
2002	29	30	53	36	13	54	12	215	689	124	471	163	1.890
2003	29	30	54	35	12	50	18	206	707	118	467	165	1.891
2004	29	31	51	39	10	53	10	200	719	116	461	173	1.891
2005	29	31	56	31	14	51	13	200	727	107	453	180	1.891
2006	29	31	54	34	11	51	15	194	737	104	449	184	1.892
2007	29	31	54	32	14	49	14	194	742	114	434	185	1.891
2008	29	30	54	36	7	51	13	193	741	126	418	192	1.891
2009	29	31	54	35	13	48	11	190	744	126	410	199	1.890
2010	28	31	54	34	12	47	15	178	768	124	390	207	1.888
2011	28	31	54	34	12	48	11	175	777	125	390	202	1.886

COMUNE DI POLINAGO

Popolazione residente per particolari classi di età - Previsioni 1996-2011. **Ipotesi media**

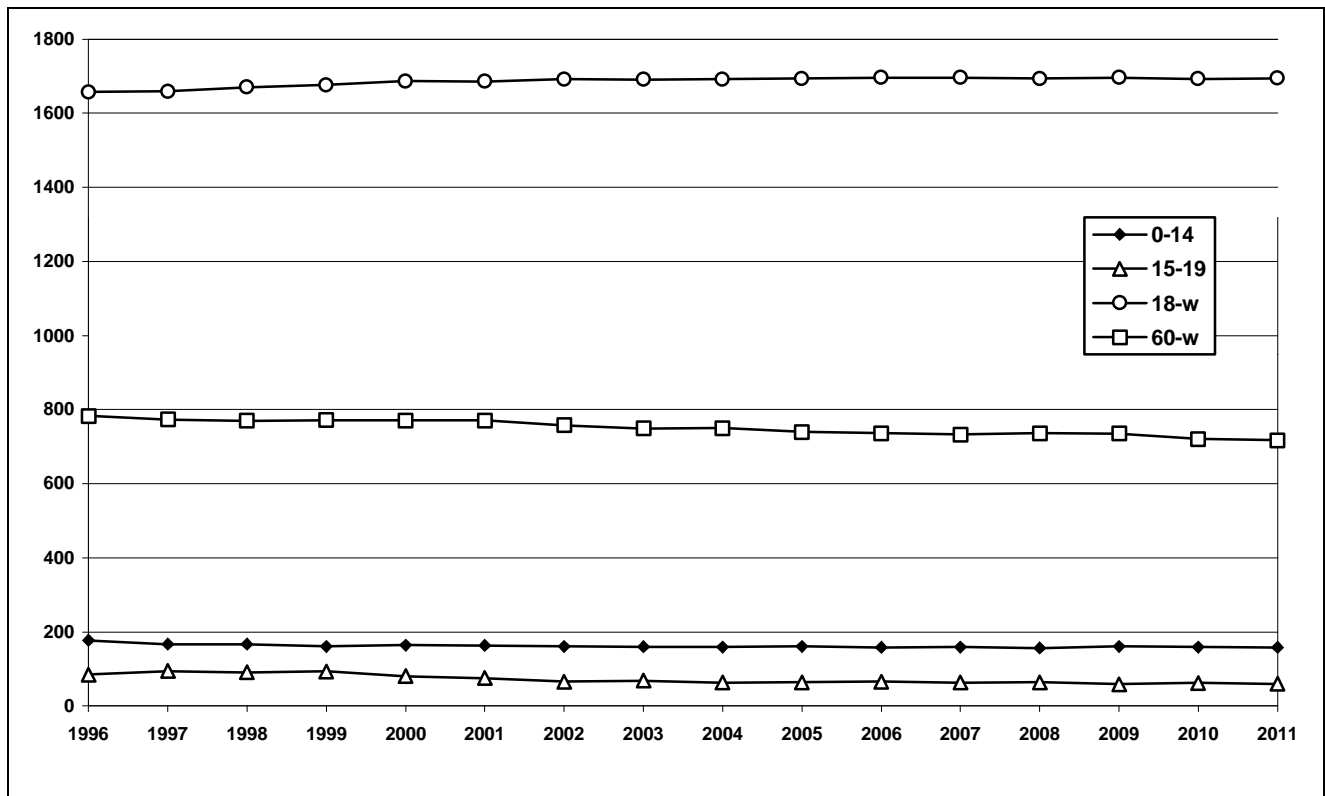

COMUNE DI PRIGNANO s. S.

Popolazione e famiglie residenti per ipotesi evolutive. Previsione 1996-2011

Anni	IPOTESI MEDIA (Flussi migratori = media 1991-1996)				IPOTESI MINIMA (assenza di flussi migratori)		IPOTESI C (flussi migratori più intensi del 10%)	
	Popolazione		Famiglie		Popolazione	Famiglie	Popolazione	Famiglie
	valori assoluti	variaz. % su 1996	valori assoluti	variaz. % su 1996	valori assoluti	valori assoluti	valori assoluti	valori assoluti
1996	3.329	0,0	1.292	0,0	3.329	1.292	3.329	1.292
1997	3.353	0,7	1.300	0,6	3.288	1.275	3.352	1.300
1998	3.377	1,4	1.312	1,6	3.256	1.265	3.375	1.311
1999	3.400	2,1	1.324	2,5	3.226	1.256	3.397	1.323
2000	3.423	2,8	1.336	3,4	3.200	1.249	3.419	1.334
2001	3.444	3,5	1.348	4,3	3.175	1.242	3.440	1.346
2002	3.466	4,1	1.359	5,2	3.163	1.240	3.460	1.357
2003	3.486	4,7	1.370	6,0	3.133	1.231	3.480	1.367
2004	3.506	5,3	1.381	6,9	3.114	1.226	3.498	1.378
2005	3.524	5,9	1.391	7,7	3.096	1.222	3.516	1.388
2006	3.543	6,4	1.402	8,5	3.080	1.219	3.533	1.398
2007	3.560	6,9	1.412	9,3	3.064	1.215	3.550	1.408
2008	3.578	7,5	1.422	10,1	3.050	1.212	3.567	1.418
2009	3.594	8,0	1.432	10,8	3.037	1.210	3.583	1.427
2010	3.610	8,4	1.441	11,5	3.024	1.207	3.598	1.436
2011	3.625	8,9	1.451	12,3	3.012	1.205	3.612	1.445

COMUNE DI PRIGNANO s. S.

Popolazione e famiglie residenti per ipotesi previsive. Periodo 1996-2011.

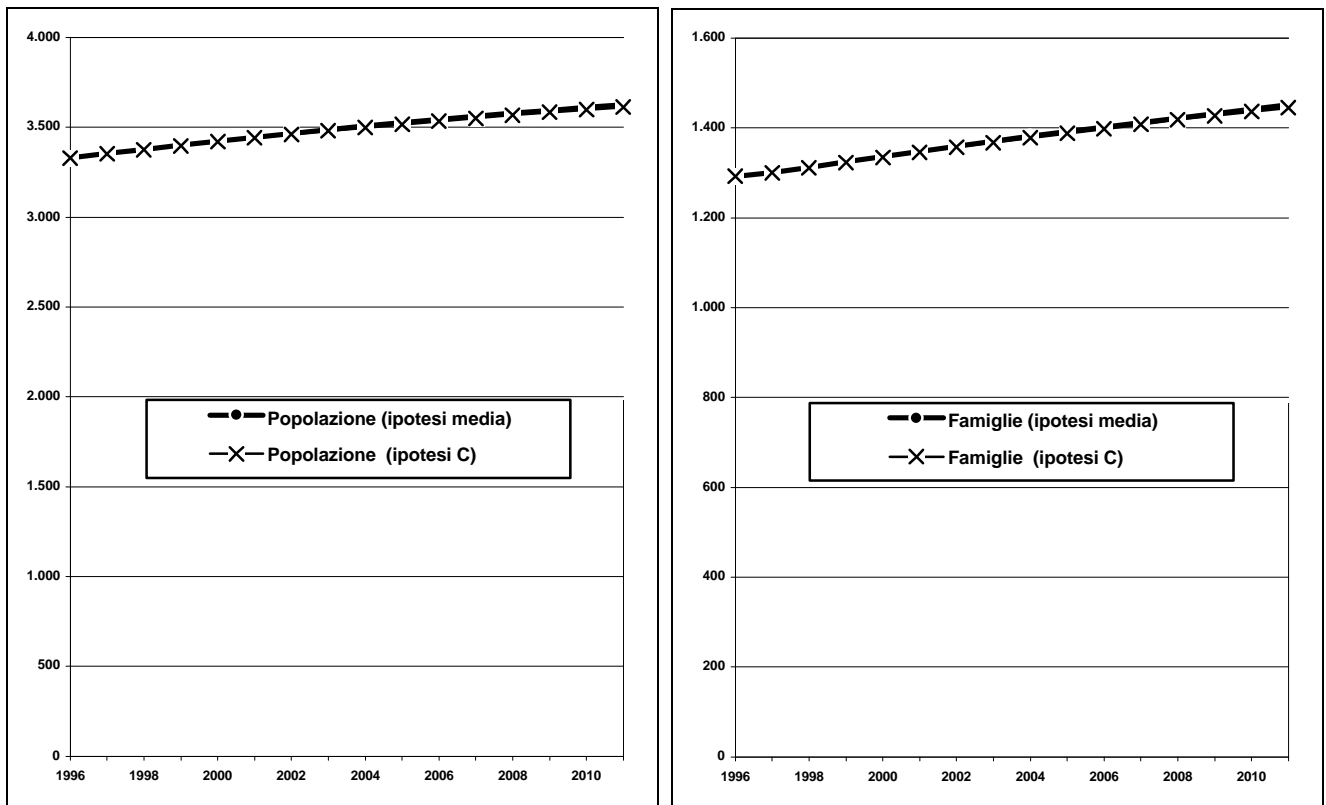

COMUNE DI PRIGNANO s. S.

Popolazione residente per classi di età - Previsioni 1996-2011 **Ipotesi Media.**

Anni	Classi di età												Totale
	0-2	3-5	6-10	11-13	14	15-18	19	20-29	30-59	60-64	65-79	80-W	
1996	84	102	148	113	33	131	34	452	1.331	201	520	180	3.329
1997	86	98	160	103	34	137	29	438	1.368	192	546	163	3.353
1998	95	91	160	94	41	136	36	431	1.367	209	564	153	3.377
1999	96	88	164	92	34	143	35	418	1.399	209	568	155	3.400
2000	95	90	172	92	24	147	31	407	1.432	206	570	158	3.423
2001	94	99	164	92	32	138	34	395	1.460	209	561	166	3.444
2002	93	100	160	97	31	136	36	391	1.491	206	558	167	3.466
2003	93	99	163	105	24	127	42	385	1.525	177	570	178	3.486
2004	92	98	161	108	33	117	35	393	1.534	185	573	178	3.506
2005	91	97	162	103	36	126	26	395	1.546	192	569	181	3.524
2006	90	97	170	97	32	130	33	377	1.572	195	555	195	3.543
2007	89	96	171	94	36	130	33	376	1.577	216	545	198	3.560
2008	89	95	170	96	32	141	25	381	1.586	228	540	196	3.578
2009	89	94	168	104	25	141	34	370	1.597	228	549	195	3.594
2010	88	93	167	105	32	129	37	369	1.596	243	550	199	3.610
2011	87	93	165	104	34	130	33	375	1.595	258	547	203	3.625

COMUNE DI PRIGNANO s. S.

Popolazione residente per particolari classi di età - Previsioni 1996-2011. **Ipotesi media**

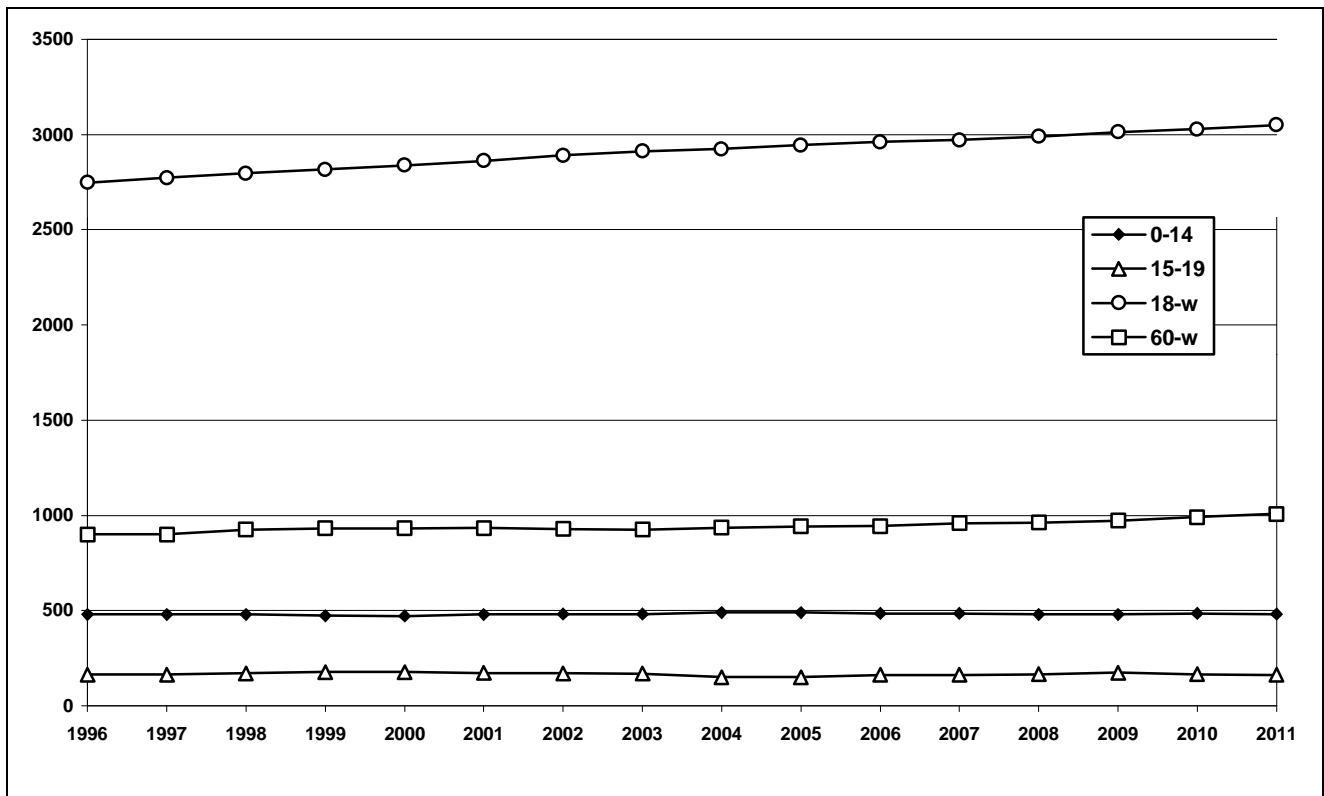

COMUNE DI RAVARINO

Popolazione e famiglie residenti per ipotesi evolutive. Previsione 1996-2011

Anni	IPOTESI MEDIA (Flussi migratori = media 1991-1996)				IPOTESI MINIMA (assenza di flussi migratori)		IPOTESI C (flussi migratori più intensi del 10%)	
	Popolazione		Famiglie		Popolazione	Famiglie	Popolazione	Famiglie
	valori assoluti	variaz. % su 1996	valori assoluti	variaz. % su 1996	valori assoluti	valori assoluti	valori assoluti	valori assoluti
1996	4.744	0,0	1.777	0,0	4.744	1.777	4.744	1.777
1997	4.820	1,6	1.804	1,5	4.684	1.753	4.830	1.808
1998	4.897	3,2	1.856	4,5	4.631	1.755	4.917	1.864
1999	4.973	4,8	1.909	7,4	4.582	1.759	5.003	1.921
2000	5.049	6,4	1.963	10,5	4.539	1.764	5.090	1.979
2001	5.124	8,0	2.018	13,5	4.499	1.771	5.175	2.038
2002	5.201	9,6	2.074	16,7	4.480	1.786	5.262	2.098
2003	5.277	11,2	2.131	19,9	4.428	1.788	5.350	2.160
2004	5.353	12,8	2.189	23,2	4.397	1.798	5.437	2.224
2005	5.429	14,4	2.249	26,5	4.368	1.809	5.523	2.288
2006	5.504	16,0	2.309	29,9	4.341	1.821	5.609	2.353
2007	5.580	17,6	2.371	33,4	4.315	1.833	5.697	2.420
2008	5.657	19,2	2.434	37,0	4.292	1.847	5.784	2.489
2009	5.733	20,9	2.498	40,6	4.269	1.860	5.872	2.558
2010	5.809	22,4	2.563	44,3	4.248	1.875	5.959	2.629
2011	5.885	24,0	2.630	48,0	4.228	1.890	6.046	2.702

COMUNE DI RAVARINO

Popolazione e famiglie residenti per ipotesi previsive. Periodo 1996-2011.

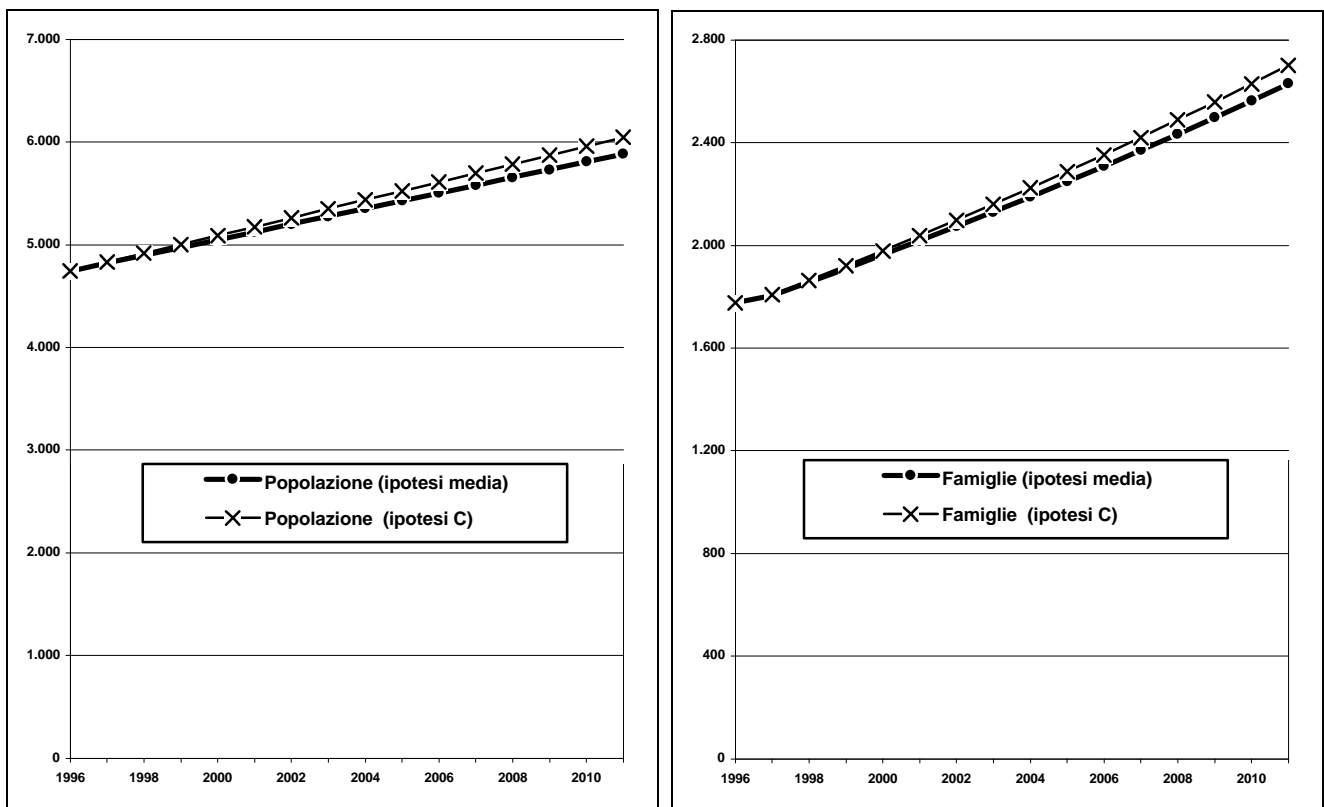

COMUNE DI RAVARINO

Popolazione residente per classi di età - Previsioni 1996-2011 **Ipotesi Media.**

Anni	Classi di età												Totale
	0-2	3-5	6-10	11-13	14	15-18	19	20-29	30-59	60-64	65-79	80-W	
1996	122	116	219	138	35	156	55	634	1.977	312	705	275	4.744
1997	117	135	214	125	60	156	40	629	2.058	310	714	263	4.820
1998	122	139	209	140	37	177	44	636	2.110	298	742	245	4.897
1999	124	133	211	152	44	172	48	644	2.170	279	759	239	4.973
2000	125	128	225	151	46	184	37	624	2.247	279	753	249	5.049
2001	125	133	232	143	52	195	40	602	2.326	259	758	261	5.124
2002	125	135	244	127	57	187	64	599	2.379	269	750	263	5.201
2003	127	136	252	129	45	207	42	613	2.442	275	750	259	5.277
2004	128	136	249	144	44	208	49	600	2.509	287	734	267	5.353
2005	127	137	244	162	41	206	51	598	2.587	269	745	261	5.429
2006	126	138	249	166	47	195	57	597	2.627	301	745	256	5.504
2007	127	139	251	161	59	185	62	599	2.691	302	750	256	5.580
2008	128	138	253	156	60	198	50	621	2.727	318	751	257	5.657
2009	129	137	254	160	51	214	49	628	2.774	326	753	257	5.733
2010	129	138	255	163	53	224	46	629	2.831	343	733	264	5.809
2011	130	139	255	163	55	230	52	638	2.870	330	760	263	5.885

COMUNE DI RAVARINO

Popolazione residente per particolari classi di età - Previsioni 1996-2011. **Ipotesi media**

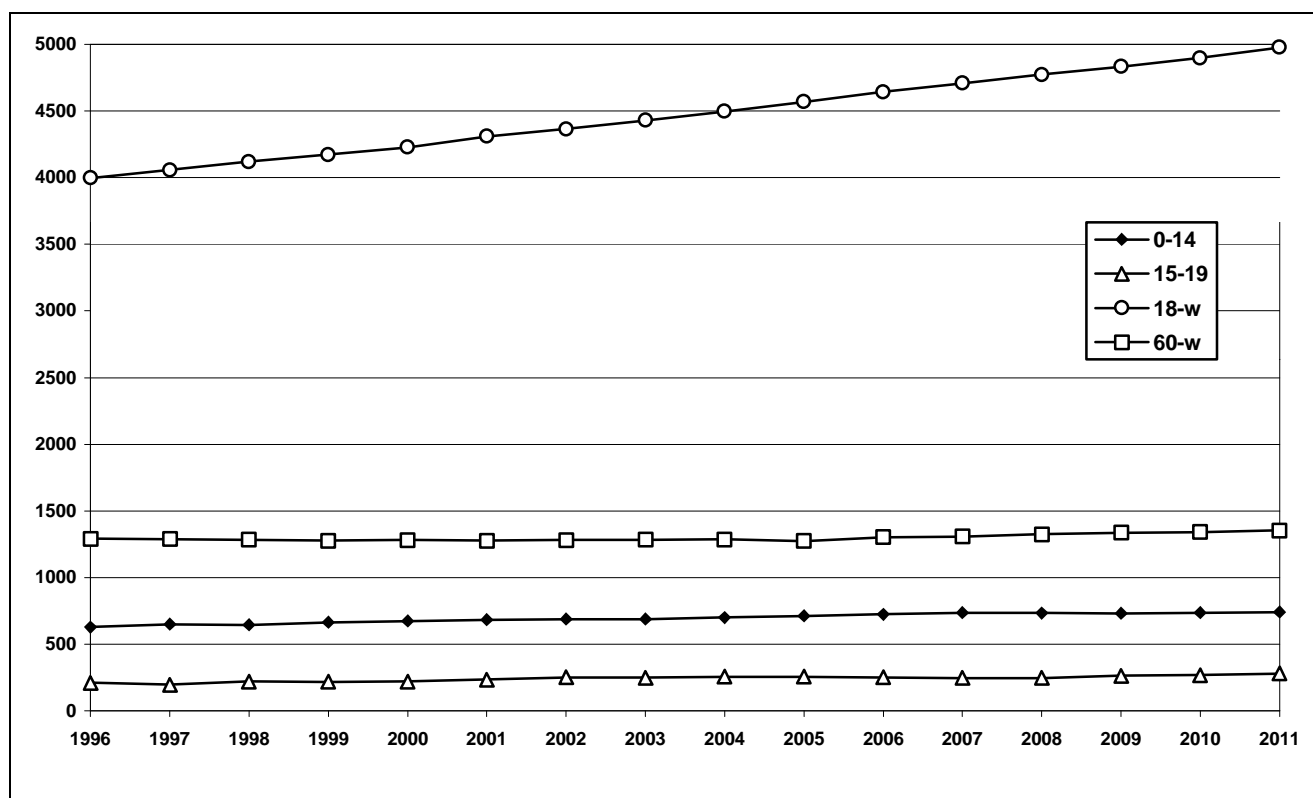

COMUNE DI RIOLUNATO

Popolazione e famiglie residenti per ipotesi evolutive. Previsione 1996-2011

Anni	IPOTESI MEDIA (Flussi migratori = media 1991-1996)				IPOTESI MINIMA (assenza di flussi migratori)		IPOTESI C (flussi migratori più intensi del 10%)	
	Popolazione		Famiglie		Popolazione	Famiglie	Popolazione	Famiglie
	valori assoluti	variaz. % su 1996	valori assoluti	variaz. % su 1996	valori assoluti	valori assoluti	valori assoluti	valori assoluti
1996	791	0,0	333	0,0	791	333	791	333
1997	782	-1,1	324	-2,7	777	322	782	324
1998	773	-2,2	322	-3,3	764	318	773	322
1999	764	-3,4	320	-4,0	753	315	763	319
2000	754	-4,6	317	-4,7	743	312	754	317
2001	745	-5,8	315	-5,4	734	310	744	314
2002	735	-7,1	312	-6,2	729	310	734	312
2003	725	-8,3	310	-7,0	717	306	724	309
2004	715	-9,6	307	-7,8	710	305	714	306
2005	705	-10,8	304	-8,6	704	304	703	303
2006	695	-12,1	302	-9,5	697	302	693	301
2007	686	-13,3	299	-10,3	692	302	683	298
2008	676	-14,6	296	-11,1	686	301	673	295
2009	666	-15,8	293	-12,0	681	300	663	292
2010	656	-17,1	290	-12,8	677	300	653	289
2011	646	-18,3	287	-13,7	672	299	643	286

COMUNE DI RIOLUNATO

Popolazione e famiglie residenti per ipotesi previsive. Periodo 1996-2011.

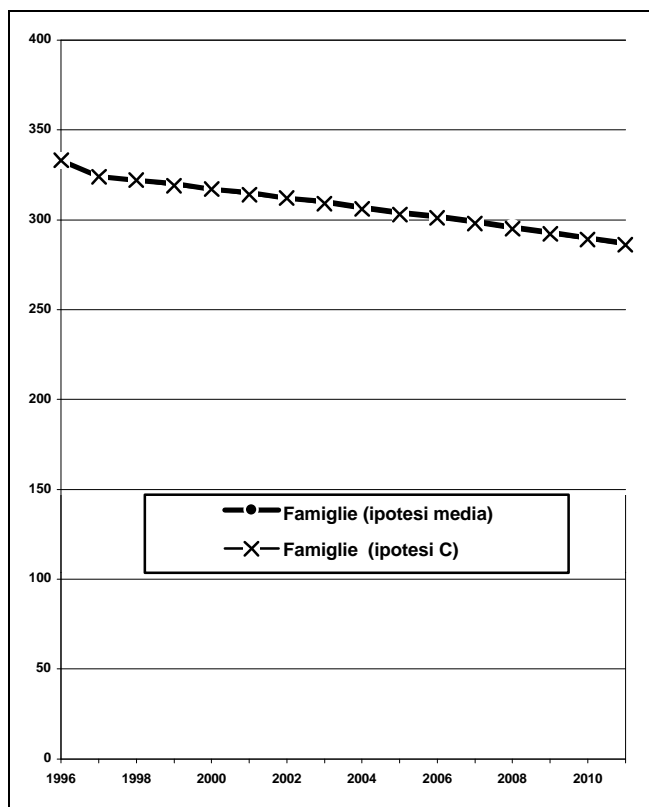
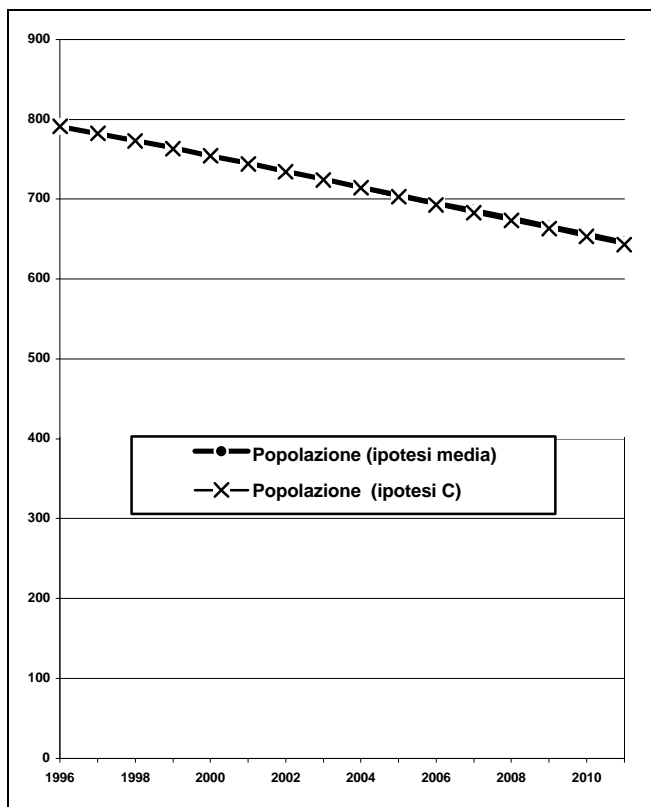

COMUNE DI RIOLUNATO

Popolazione residente per classi di età - Previsioni 1996-2011 **Ipotesi Media.**

Anni	Classi di età												Totale
	0-2	3-5	6-10	11-13	14	15-18	19	20-29	30-59	60-64	65-79	80-W	
1996	17	19	15	21	5	23	4	93	286	65	163	80	791
1997	14	20	23	9	12	19	9	86	281	61	173	76	782
1998	17	16	23	12	3	28	3	82	283	61	176	70	773
1999	17	17	27	7	6	26	5	77	278	63	173	70	764
2000	16	13	33	9	0	26	6	74	272	61	176	67	754
2001	16	17	29	9	6	21	5	74	268	62	176	62	745
2002	15	16	27	16	1	15	12	68	272	54	178	62	735
2003	15	16	26	20	2	13	3	75	269	51	170	66	725
2004	14	15	27	18	6	9	6	65	270	49	169	66	715
2005	14	15	23	19	8	15	0	65	274	38	169	66	705
2006	13	14	26	15	6	17	6	53	278	36	166	65	695
2007	13	14	26	16	5	22	1	55	278	33	161	63	686
2008	12	13	25	13	9	24	2	47	279	33	159	60	676
2009	12	13	24	16	2	27	6	46	274	30	156	61	666
2010	12	12	23	16	6	21	8	47	263	42	146	60	656
2011	11	12	22	15	5	21	6	49	259	44	139	62	646

COMUNE DI RIOLUNATO

Popolazione residente per particolari classi di età - Previsioni 1996-2011. **Ipotesi media**

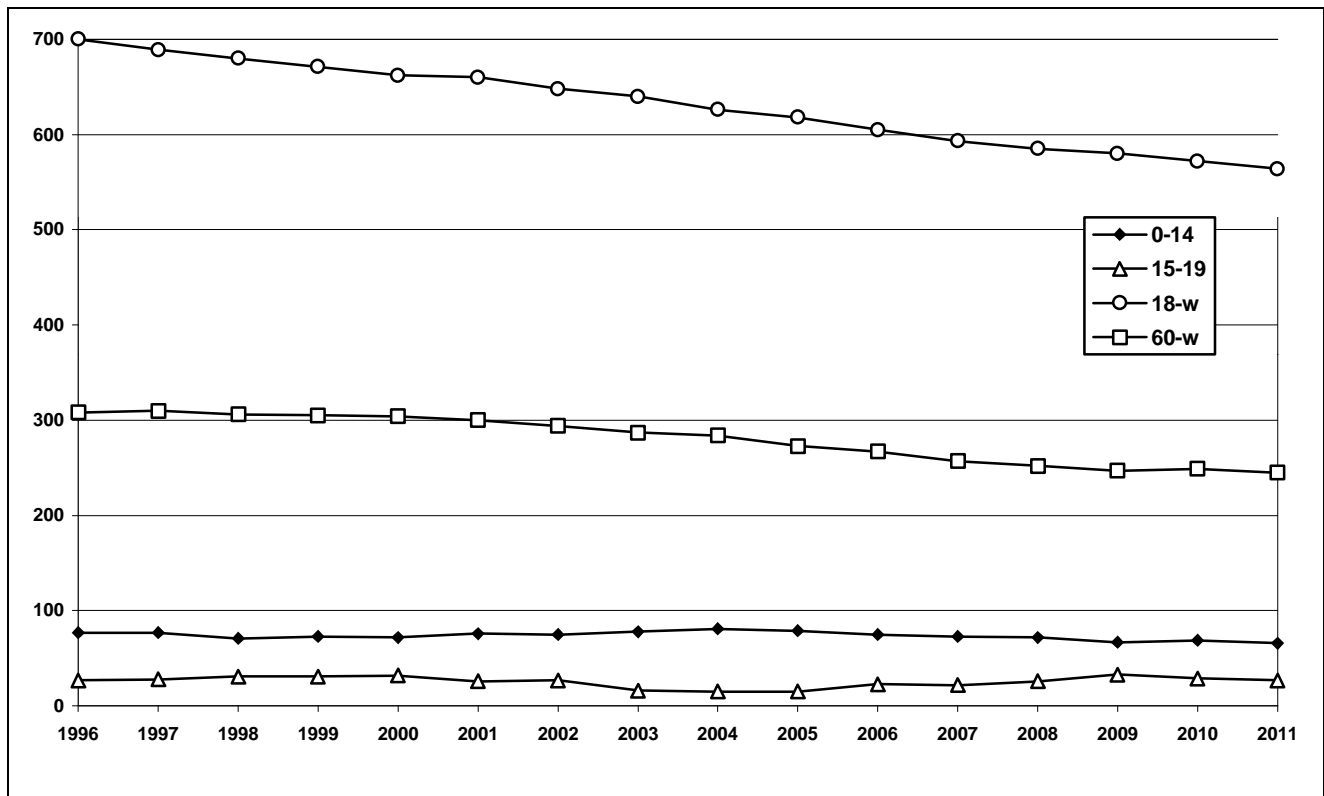

COMUNE DI SAN CESARIO s. P.

Popolazione e famiglie residenti per ipotesi evolutive. Previsione 1996-2011

Anni	IPOTESI MEDIA (Flussi migratori = media 1991-1996)				IPOTESI MINIMA (assenza di flussi migratori)		IPOTESI C (flussi migratori più intensi del 10%)	
	Popolazione		Famiglie		Popolazione	Famiglie	Popolazione	Famiglie
	valori assoluti	variaz. % su 1996	valori assoluti	variaz. % su 1996	valori assoluti	valori assoluti	valori assoluti	valori assoluti
1996	5.190	0,0	1.811	0,0	5.190	1.811	5.190	1.811
1997	5.200	0,2	1.818	0,4	5.134	1.795	5.202	1.819
1998	5.209	0,4	1.829	1,0	5.088	1.786	5.213	1.830
1999	5.216	0,5	1.839	1,5	5.047	1.779	5.222	1.841
2000	5.221	0,6	1.848	2,0	5.010	1.773	5.229	1.851
2001	5.225	0,7	1.857	2,5	4.976	1.768	5.235	1.860
2002	5.227	0,7	1.865	3,0	4.961	1.770	5.240	1.869
2003	5.228	0,7	1.872	3,4	4.918	1.762	5.243	1.878
2004	5.227	0,7	1.880	3,8	4.893	1.759	5.244	1.886
2005	5.225	0,7	1.886	4,2	4.869	1.758	5.245	1.893
2006	5.221	0,6	1.893	4,5	4.848	1.757	5.243	1.901
2007	5.216	0,5	1.898	4,8	4.828	1.757	5.241	1.907
2008	5.210	0,4	1.903	5,1	4.809	1.757	5.236	1.913
2009	5.202	0,2	1.908	5,4	4.792	1.758	5.231	1.919
2010	5.193	0,1	1.912	5,6	4.775	1.759	5.224	1.924
2011	5.182	-0,1	1.916	5,8	4.760	1.760	5.216	1.929

COMUNE DI SAN CESARIO s. P.

Popolazione e famiglie residenti per ipotesi previsive. Periodo 1996-2011.

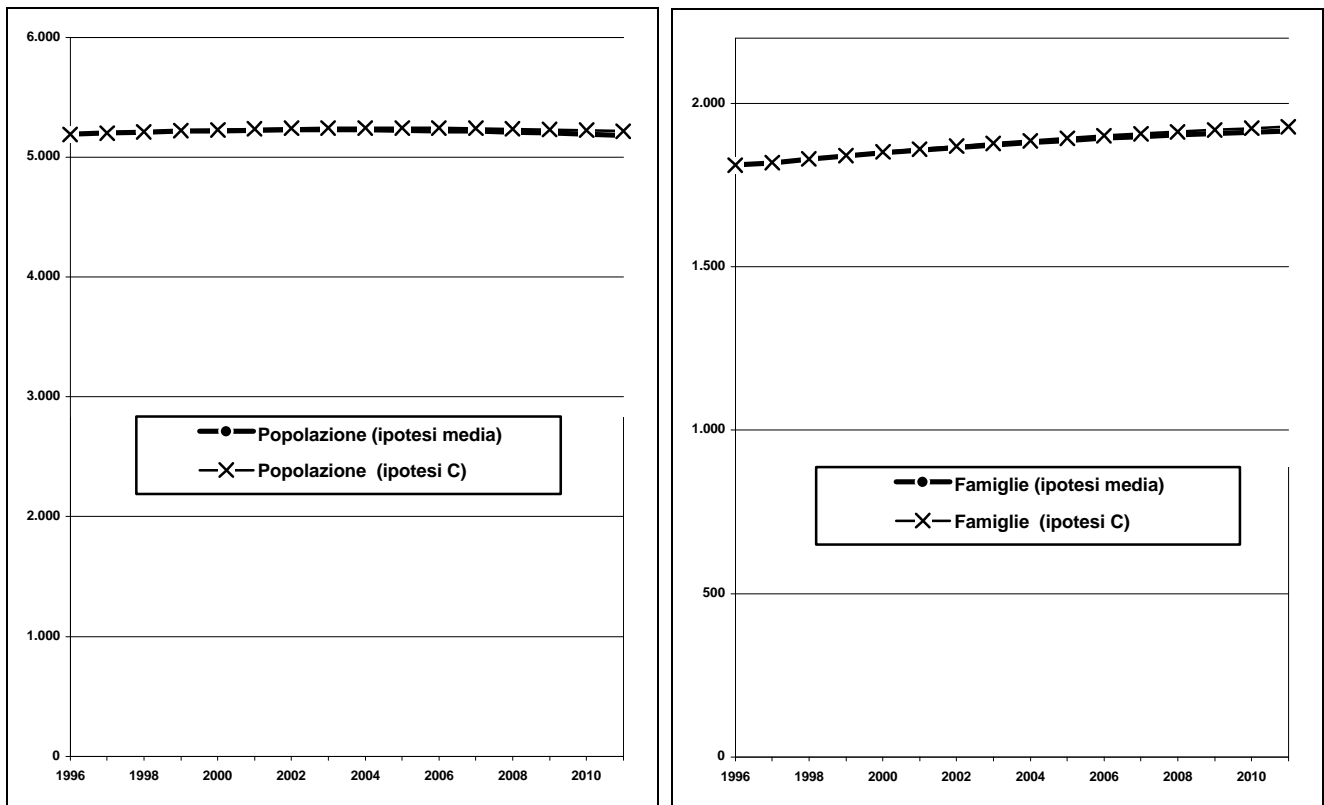

COMUNE DI SAN CESARIO s. P.

Popolazione residente per classi di età - Previsioni 1996-2011 **Ipotesi Media.**

Anni	Classi di età												Totale
	0-2	3-5	6-10	11-13	14	15-18	19	20-29	30-59	60-64	65-79	80-W	
1996	112	120	190	123	50	211	53	705	2.194	313	800	319	5.190
1997	114	119	189	124	42	207	56	691	2.215	314	818	311	5.200
1998	121	106	206	120	36	192	58	672	2.230	329	845	292	5.209
1999	116	115	204	117	45	186	45	669	2.248	329	854	289	5.216
2000	114	117	202	118	43	174	58	642	2.254	337	861	301	5.221
2001	112	124	202	121	33	167	52	627	2.276	345	847	319	5.225
2002	109	119	207	122	41	158	44	608	2.295	351	854	319	5.227
2003	107	117	201	128	44	163	38	592	2.326	319	874	318	5.228
2004	103	114	206	131	36	162	47	554	2.364	314	871	325	5.227
2005	100	112	207	130	42	156	45	539	2.380	294	891	329	5.225
2006	97	109	212	117	50	165	35	530	2.353	325	897	333	5.221
2007	94	106	205	126	39	173	43	511	2.353	326	906	334	5.216
2008	91	103	202	128	42	169	46	498	2.350	357	884	341	5.210
2009	89	100	197	135	37	174	38	486	2.334	392	881	339	5.202
2010	86	97	193	129	48	168	44	479	2.327	399	872	350	5.193
2011	84	94	188	128	44	166	51	465	2.331	372	910	349	5.182

COMUNE DI SAN CESARIO s. P.

Popolazione residente per particolari classi di età - Previsioni 1996-2011. **Ipotesi media**

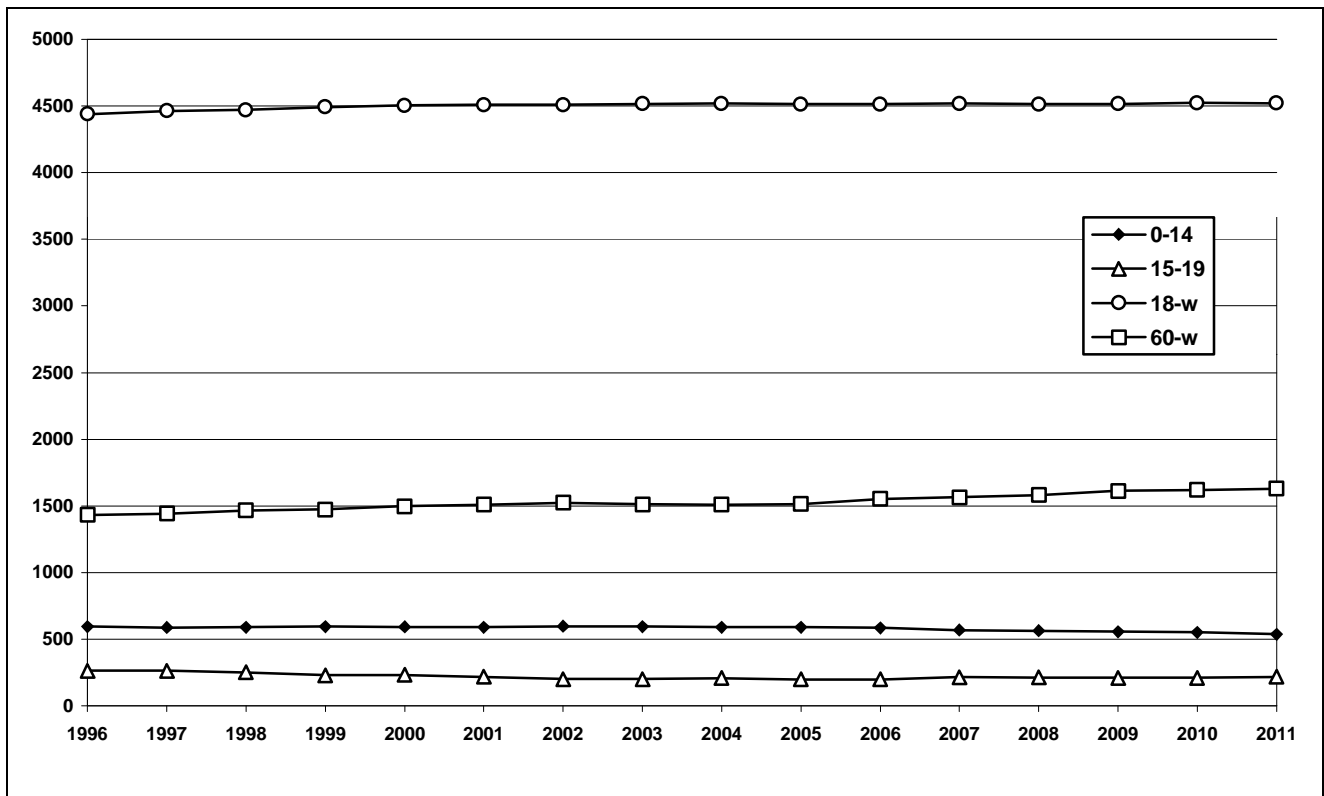

COMUNE DI SAN FELICE s. P.

Popolazione e famiglie residenti per ipotesi evolutive. Previsione 1996-2011

Anni	IPOTESI MEDIA (Flussi migratori = media 1991-1996)				IPOTESI MINIMA (assenza di flussi migratori)		IPOTESI C (flussi migratori più intensi del 10%)	
	Popolazione		Famiglie		Popolazione	Famiglie	Popolazione	Famiglie
	valori assoluti	variaz. % su 1996	valori assoluti	variaz. % su 1996	valori assoluti	valori assoluti	valori assoluti	valori assoluti
1996	9.483	0,0	3.473	0,0	9.483	3.473	9.483	3.473
1997	9.502	0,2	3.481	0,2	9.402	3.445	9.508	3.484
1998	9.518	0,4	3.487	0,4	9.315	3.413	9.531	3.492
1999	9.531	0,5	3.492	0,5	9.236	3.384	9.550	3.499
2000	9.540	0,6	3.495	0,6	9.165	3.358	9.566	3.505
2001	9.548	0,7	3.498	0,7	9.100	3.334	9.580	3.510
2002	9.554	0,7	3.500	0,8	9.068	3.322	9.593	3.514
2003	9.557	0,8	3.501	0,8	8.985	3.291	9.602	3.518
2004	9.557	0,8	3.501	0,8	8.934	3.273	9.609	3.520
2005	9.554	0,7	3.500	0,8	8.887	3.255	9.612	3.521
2006	9.548	0,7	3.497	0,7	8.843	3.239	9.614	3.522
2007	9.540	0,6	3.494	0,6	8.802	3.224	9.612	3.521
2008	9.529	0,5	3.490	0,5	8.763	3.210	9.608	3.519
2009	9.516	0,4	3.485	0,4	8.727	3.196	9.602	3.517
2010	9.501	0,2	3.480	0,2	8.693	3.184	9.595	3.514
2011	9.484	0,0	3.473	0,0	8.661	3.172	9.584	3.510

COMUNE DI SAN FELICE s. P.

Popolazione e famiglie residenti per ipotesi previsive. Periodo 1996-2011.

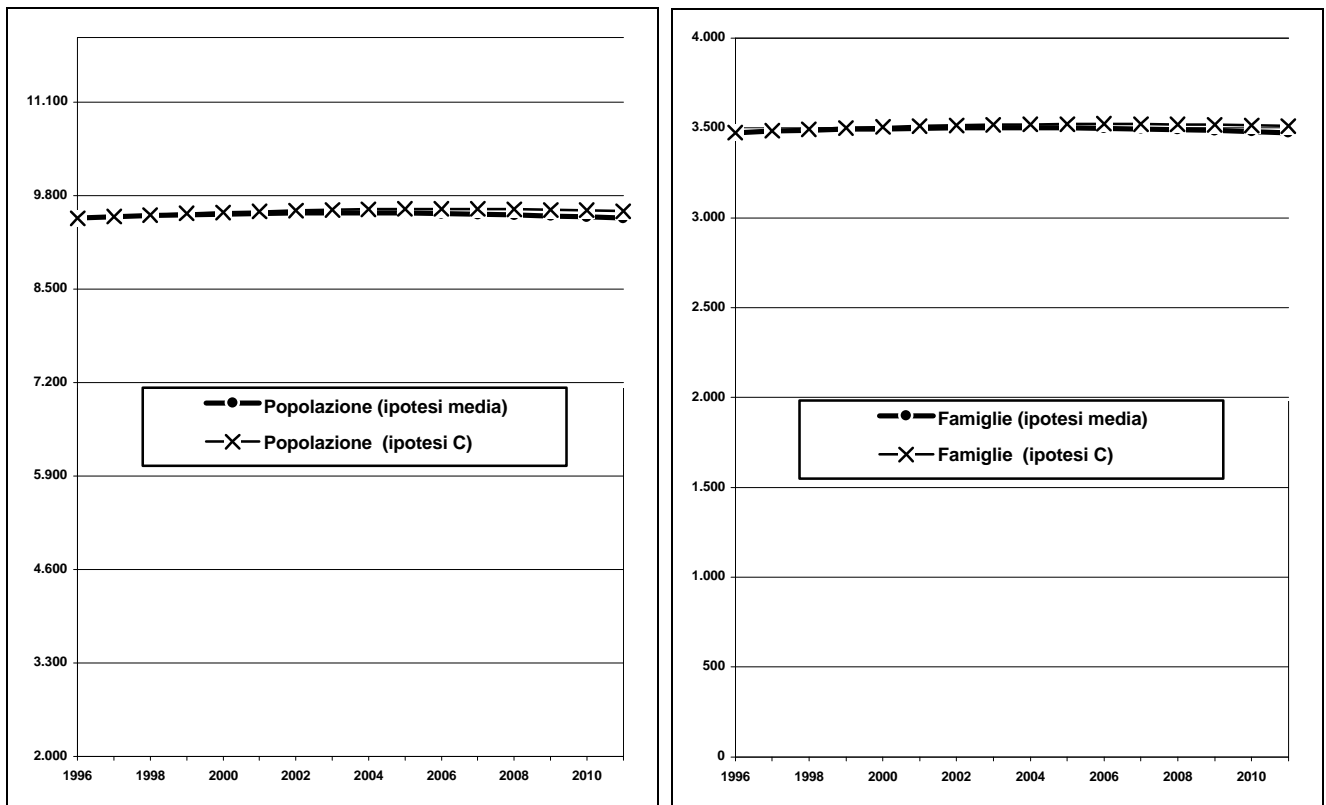

COMUNE DI SAN FELICE s. P.

Popolazione residente per classi di età - Previsioni 1996-2011 **Ipotesi Media.**

Anni	Classi di età												Totale
	0-2	3-5	6-10	11-13	14	15-18	19	20-29	30-59	60-64	65-79	80-W	
1996	203	245	374	243	111	389	110	1.302	3.890	569	1.548	499	9.483
1997	200	239	382	257	66	385	118	1.292	3.937	567	1.578	482	9.502
1998	188	225	410	241	94	349	104	1.304	3.963	560	1.619	461	9.518
1999	202	210	410	230	90	365	80	1.258	4.027	562	1.644	454	9.531
2000	199	207	409	234	80	366	92	1.215	4.065	567	1.630	477	9.540
2001	197	195	416	240	78	334	113	1.170	4.134	552	1.629	491	9.548
2002	195	209	393	249	79	347	68	1.152	4.194	549	1.601	519	9.554
2003	194	206	366	271	84	332	96	1.104	4.219	560	1.583	543	9.557
2004	190	204	366	266	84	325	92	1.082	4.283	529	1.570	565	9.557
2005	186	202	362	261	88	330	82	1.050	4.349	503	1.573	569	9.554
2006	181	200	347	246	106	339	80	1.031	4.337	549	1.553	579	9.548
2007	177	197	360	231	79	366	81	1.001	4.336	588	1.542	582	9.540
2008	173	192	357	228	82	362	86	965	4.364	586	1.533	600	9.529
2009	169	188	352	216	92	360	87	947	4.363	637	1.485	621	9.516
2010	166	184	348	230	64	364	90	953	4.350	671	1.450	631	9.501
2011	162	180	343	227	79	322	108	951	4.327	672	1.478	633	9.484

COMUNE DI SAN FELICE s. P.

Popolazione residente per particolari classi di età - Previsioni 1996-2011. **Ipotesi media**

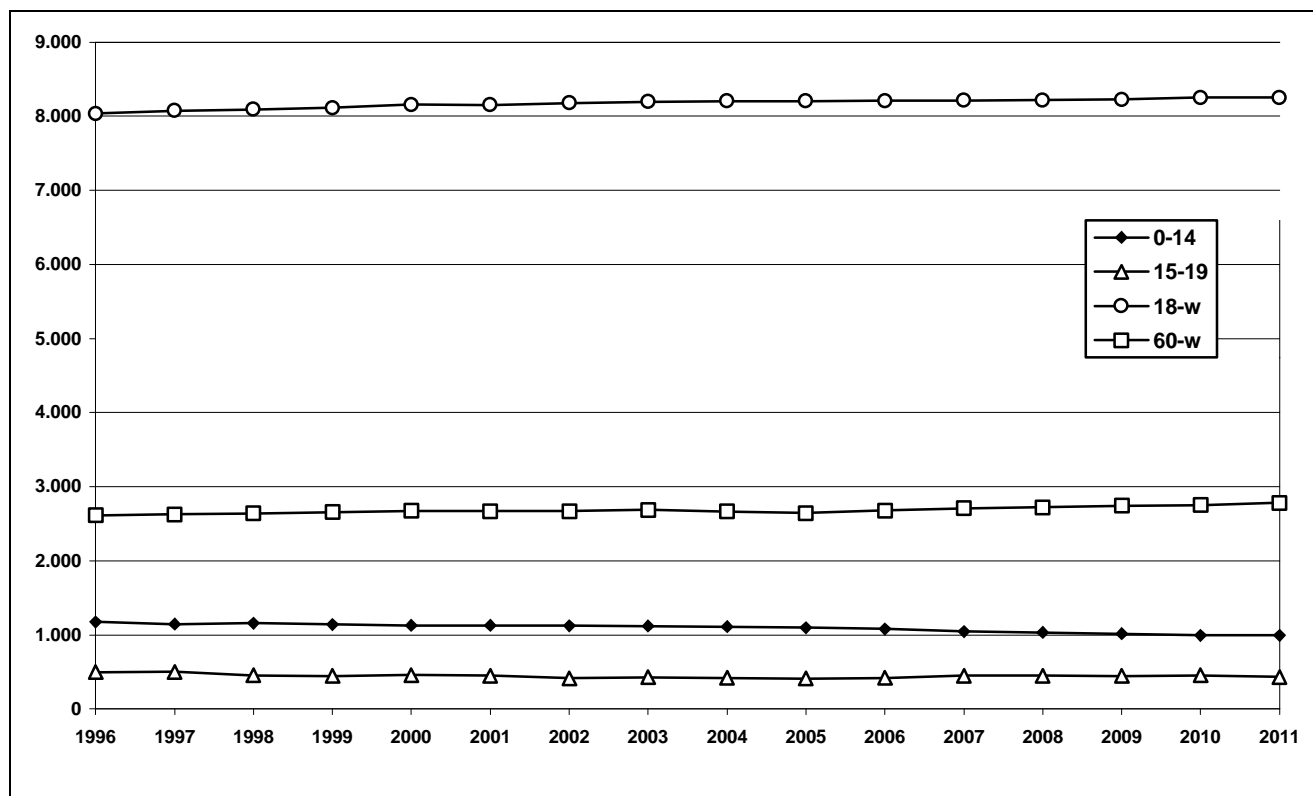

COMUNE DI SAN POSSIDONIO

Popolazione e famiglie residenti per ipotesi evolutive. Previsione 1996-2011

Anni	IPOTESI MEDIA (Flussi migratori = media 1991-1996)				IPOTESI MINIMA (assenza di flussi migratori)		IPOTESI C (flussi migratori più intensi del 10%)	
	Popolazione		Famiglie		Popolazione	Famiglie	Popolazione	Famiglie
	valori assoluti	variaz. % su 1996	valori assoluti	variaz. % su 1996	valori assoluti	valori assoluti	valori assoluti	valori assoluti
1996	3.460	0,0	1.295	0,0	3.460	1.295	3.460	1.295
1997	3.467	0,2	1.304	0,7	3.425	1.289	3.469	1.305
1998	3.472	0,4	1.315	1,5	3.390	1.284	3.477	1.316
1999	3.477	0,5	1.325	2,3	3.358	1.279	3.484	1.328
2000	3.482	0,6	1.335	3,1	3.328	1.276	3.491	1.339
2001	3.486	0,7	1.345	3,9	3.302	1.274	3.497	1.349
2002	3.488	0,8	1.354	4,6	3.289	1.277	3.502	1.360
2003	3.489	0,8	1.363	5,3	3.254	1.271	3.505	1.370
2004	3.489	0,8	1.372	5,9	3.233	1.271	3.508	1.379
2005	3.489	0,8	1.380	6,6	3.213	1.271	3.509	1.389
2006	3.486	0,8	1.388	7,2	3.195	1.272	3.510	1.397
2007	3.483	0,7	1.395	7,8	3.177	1.273	3.508	1.406
2008	3.478	0,5	1.402	8,3	3.161	1.275	3.506	1.414
2009	3.472	0,4	1.409	8,8	3.146	1.276	3.503	1.421
2010	3.466	0,2	1.415	9,3	3.131	1.278	3.499	1.429
2011	3.459	0,0	1.421	9,7	3.117	1.281	3.494	1.436

COMUNE DI SAN POSSIDONIO

Popolazione e famiglie residenti per ipotesi previsive. Periodo 1996-2011.

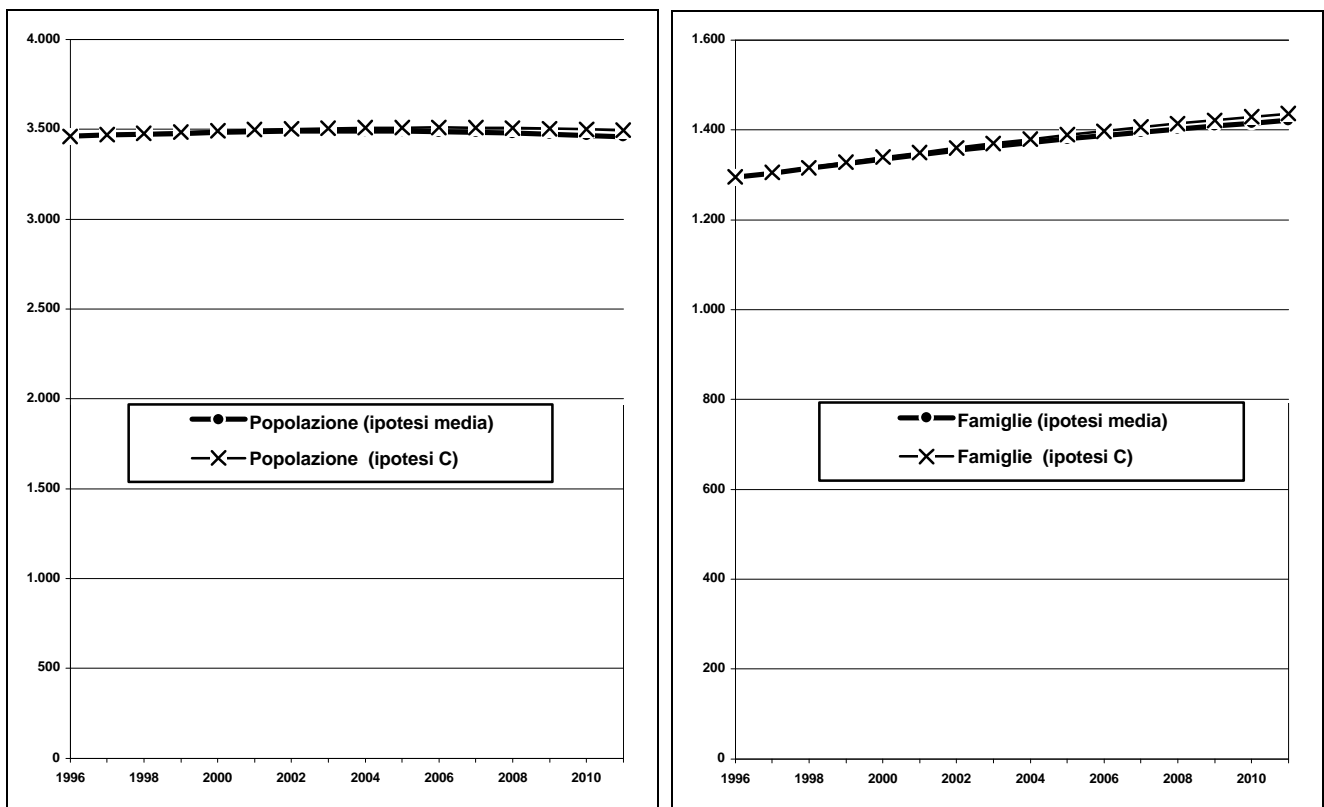

COMUNE DI SAN POSSIDONIO

Popolazione residente per classi di età - Previsioni 1996-2011 **Ipotesi Media.**

Anni	Classi di età												Totale
	0-2	3-5	6-10	11-13	14	15-18	19	20-29	30-59	60-64	65-79	80-W	
1996	90	82	142	75	19	130	46	547	1.420	205	536	168	3.460
1997	91	86	140	81	26	111	39	531	1.447	208	550	157	3.467
1998	87	91	148	87	21	108	29	512	1.470	208	566	145	3.472
1999	91	92	147	85	31	100	30	494	1.480	204	583	141	3.477
2000	90	93	154	81	32	99	33	463	1.508	212	574	144	3.482
2001	89	89	154	93	27	112	20	453	1.520	213	565	150	3.486
2002	87	93	154	94	30	112	27	408	1.551	213	566	152	3.488
2003	84	92	155	101	28	121	22	378	1.588	198	562	160	3.489
2004	82	92	160	91	39	118	32	356	1.609	183	561	166	3.489
2005	80	89	161	95	31	125	33	344	1.624	178	557	172	3.489
2006	77	87	157	99	34	129	27	337	1.628	185	549	177	3.486
2007	74	84	160	101	29	133	30	319	1.642	183	549	179	3.483
2008	71	82	157	102	35	135	29	310	1.647	195	525	190	3.478
2009	69	80	155	98	39	130	40	309	1.637	212	508	196	3.472
2010	67	77	151	102	31	138	31	319	1.634	217	500	199	3.466
2011	66	73	147	101	35	135	35	318	1.633	214	501	201	3.459

COMUNE DI SAN POSSIDONIO

Popolazione residente per particolari classi di età - Previsioni 1996-2011. **Ipotesi media**

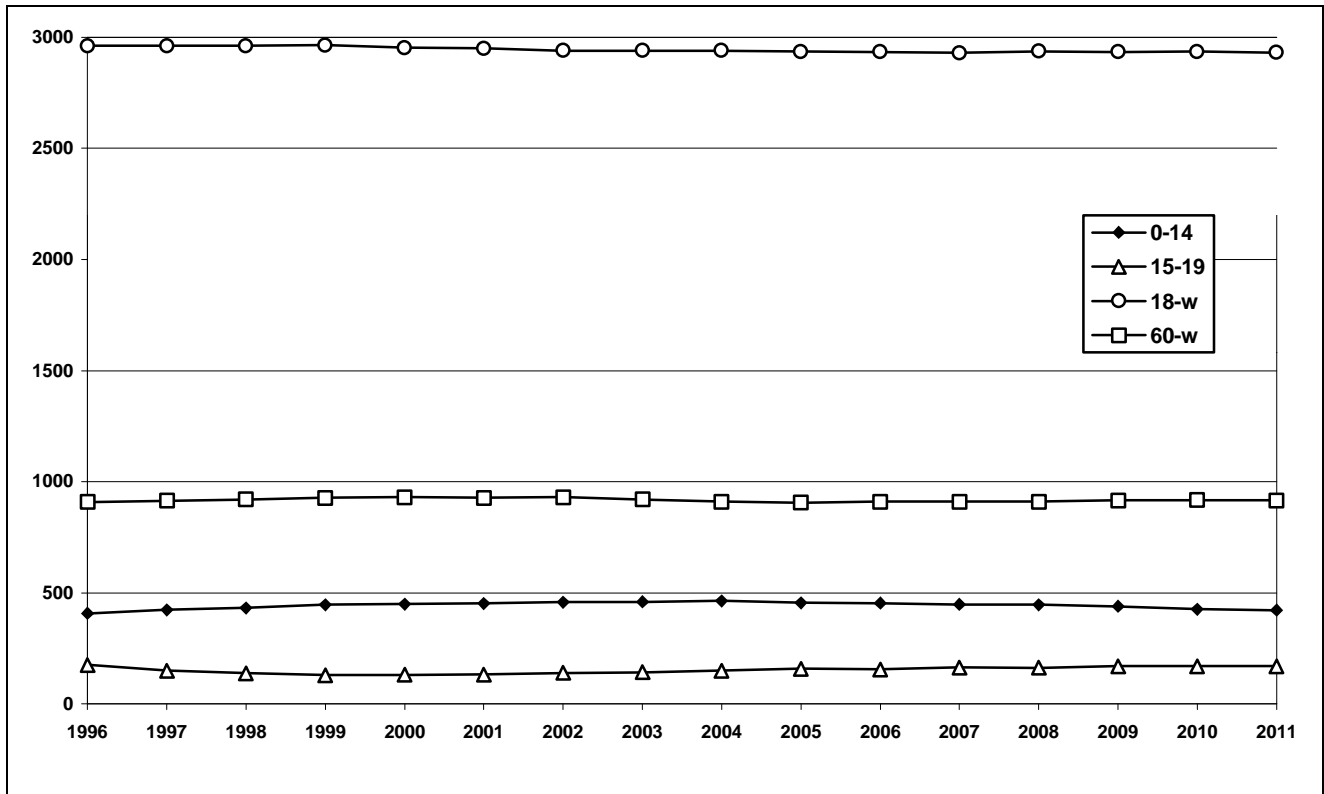

COMUNE DI SAN PROSPERO

Popolazione e famiglie residenti per ipotesi evolutive. Previsione 1996-2011

Anni	IPOTESI MEDIA (Flussi migratori = media 1991-1996)				IPOTESI MINIMA (assenza di flussi migratori)		IPOTESI C (flussi migratori più intensi del 10%)	
	Popolazione		Famiglie		Popolazione	Famiglie	Popolazione	Famiglie
	valori assoluti	variaz. % su 1996	valori assoluti	variaz. % su 1996	valori assoluti	valori assoluti	valori assoluti	valori assoluti
1996	4.157	0,0	1.347	0,0	4.157	1.347	4.157	1.347
1997	4.181	0,6	1.364	1,3	4.109	1.341	4.185	1.365
1998	4.204	1,1	1.373	2,0	4.075	1.331	4.211	1.376
1999	4.226	1,7	1.383	2,6	4.044	1.323	4.237	1.386
2000	4.247	2,2	1.391	3,3	4.015	1.316	4.262	1.396
2001	4.267	2,7	1.400	3,9	3.989	1.309	4.286	1.406
2002	4.287	3,1	1.409	4,6	3.976	1.306	4.309	1.416
2003	4.305	3,6	1.417	5,2	3.943	1.297	4.331	1.425
2004	4.323	4,0	1.424	5,7	3.923	1.293	4.352	1.434
2005	4.339	4,4	1.432	6,3	3.903	1.288	4.372	1.443
2006	4.354	4,7	1.439	6,8	3.885	1.284	4.391	1.451
2007	4.368	5,1	1.445	7,3	3.868	1.280	4.409	1.459
2008	4.381	5,4	1.452	7,8	3.853	1.277	4.426	1.467
2009	4.392	5,7	1.458	8,2	3.837	1.274	4.442	1.474
2010	4.404	5,9	1.463	8,6	3.823	1.271	4.457	1.481
2011	4.414	6,2	1.469	9,1	3.810	1.268	4.471	1.488

COMUNE DI SAN PROSPERO

Popolazione e famiglie residenti per ipotesi previsive. Periodo 1996-2011.

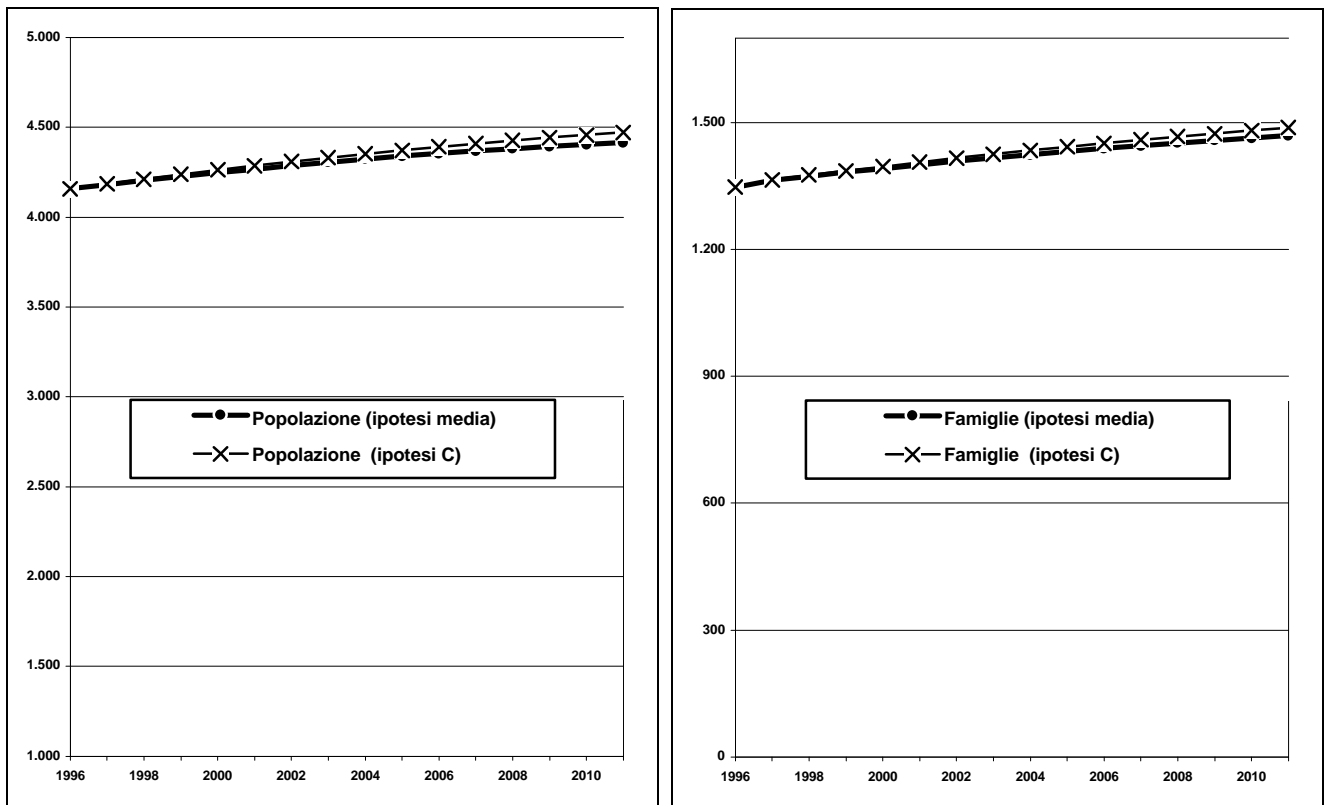

COMUNE DI SAN PROSPERO

Popolazione residente per classi di età - Previsioni 1996-2011 **Ipotesi Media.**

Anni	Classi di età												Totale
	0-2	3-5	6-10	11-13	14	15-18	19	20-29	30-59	60-64	65-79	80-W	
1996	120	117	199	127	38	164	60	600	1.771	238	556	167	4.157
1997	125	109	205	119	46	154	49	609	1.793	238	577	156	4.181
1998	116	113	200	127	45	162	40	588	1.824	247	597	146	4.204
1999	105	124	203	125	39	176	33	575	1.854	233	619	140	4.226
2000	104	129	196	131	39	172	45	557	1.877	232	624	142	4.247
2001	103	120	203	122	53	173	39	550	1.896	237	622	150	4.267
2002	102	109	211	129	38	179	48	525	1.935	234	618	160	4.287
2003	102	107	206	132	45	171	46	512	1.967	224	620	174	4.305
2004	101	107	206	129	43	177	41	501	1.996	228	614	180	4.323
2005	99	106	210	122	45	181	40	494	2.021	224	606	190	4.339
2006	98	106	200	125	47	174	54	484	2.043	220	601	201	4.354
2007	97	105	189	136	41	183	39	478	2.063	233	599	204	4.368
2008	96	103	188	141	37	180	46	467	2.064	253	593	212	4.381
2009	95	102	186	132	51	174	45	474	2.067	262	589	217	4.392
2010	94	101	185	121	52	179	46	486	2.058	280	584	217	4.404
2011	93	99	183	120	42	184	49	487	2.071	283	589	213	4.414

COMUNE DI SAN PROSPERO

Popolazione residente per particolari classi di età - Previsioni 1996-2011. **Ipotesi media**

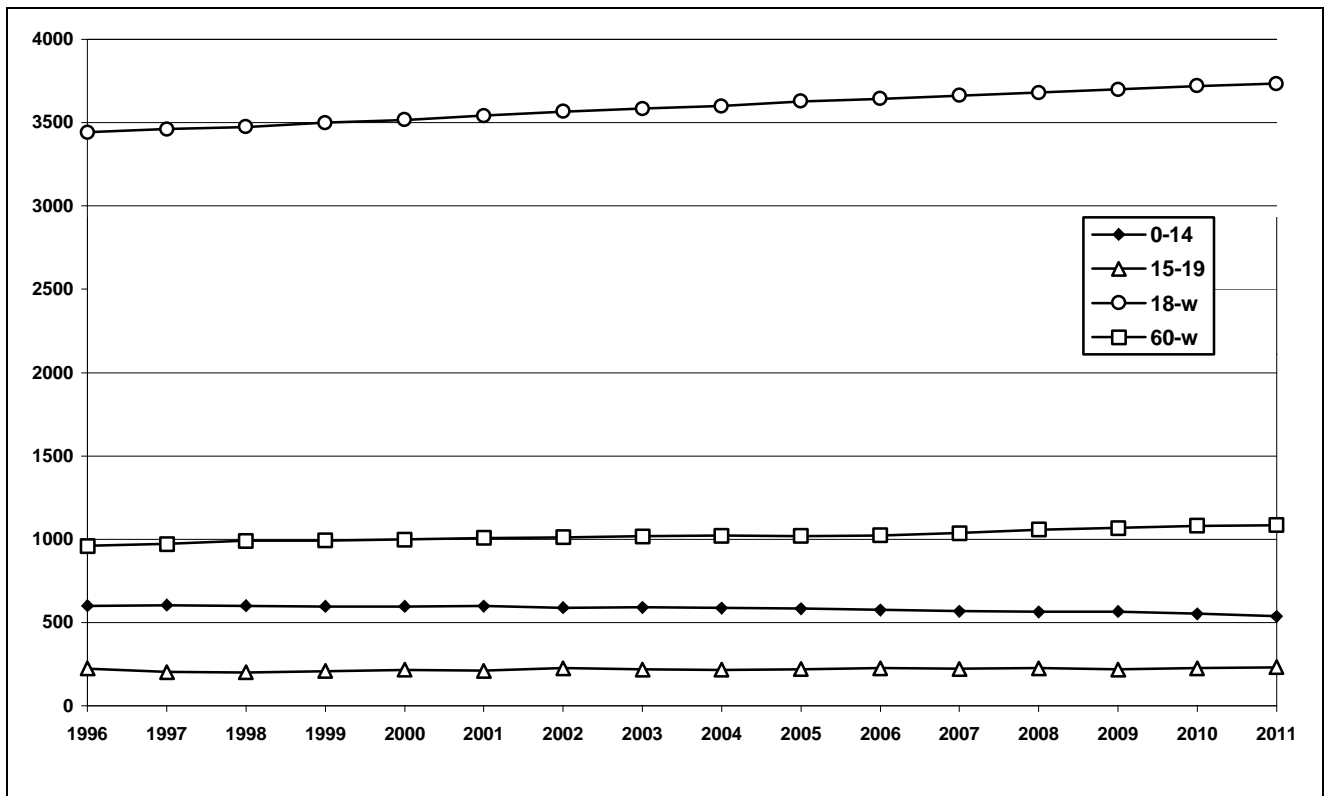

COMUNE DI SASSUOLO

Popolazione e famiglie residenti per ipotesi evolutive. Previsione 1996-2011

Anni	IPOTESI MEDIA (Flussi migratori = media 1991-1996)				IPOTESI MINIMA (assenza di flussi migratori)		IPOTESI C (flussi migratori più intensi del 10%)	
	Popolazione		Famiglie		Popolazione	Famiglie	Popolazione	Famiglie
	valori assoluti	variaz. % su 1996	valori assoluti	variaz. % su 1996	valori assoluti	valori assoluti	valori assoluti	valori assoluti
1996	40.662	0,0	14.994	0,0	40.662	14.994	40.662	14.994
1997	40.680	0,0	15.246	1,7	40.241	15.082	40.680	15.246
1998	40.683	0,1	15.401	2,7	39.938	15.119	40.684	15.401
1999	40.671	0,0	15.552	3,7	39.661	15.166	40.672	15.552
2000	40.643	0,0	15.698	4,7	39.406	15.220	40.646	15.699
2001	40.602	-0,1	15.840	5,6	39.171	15.282	40.605	15.842
2002	40.543	-0,3	15.977	6,6	39.050	15.389	40.547	15.979
2003	40.468	-0,5	16.108	7,4	38.750	15.425	40.474	16.111
2004	40.377	-0,7	16.235	8,3	38.560	15.504	40.385	16.238
2005	40.270	-1,0	16.355	9,1	38.382	15.588	40.281	16.359
2006	40.147	-1,3	16.470	9,8	38.215	15.677	40.160	16.475
2007	40.009	-1,6	16.579	10,6	38.057	15.770	40.024	16.585
2008	39.859	-2,0	16.683	11,3	37.907	15.866	39.877	16.691
2009	39.698	-2,4	16.784	11,9	37.765	15.966	39.720	16.793
2010	39.525	-2,8	16.879	12,6	37.631	16.070	39.549	16.889
2011	39.340	-3,3	16.970	13,2	37.503	16.177	39.368	16.982

COMUNE DI SASSUOLO

Popolazione e famiglie residenti per ipotesi previsive. Periodo 1996-2011.

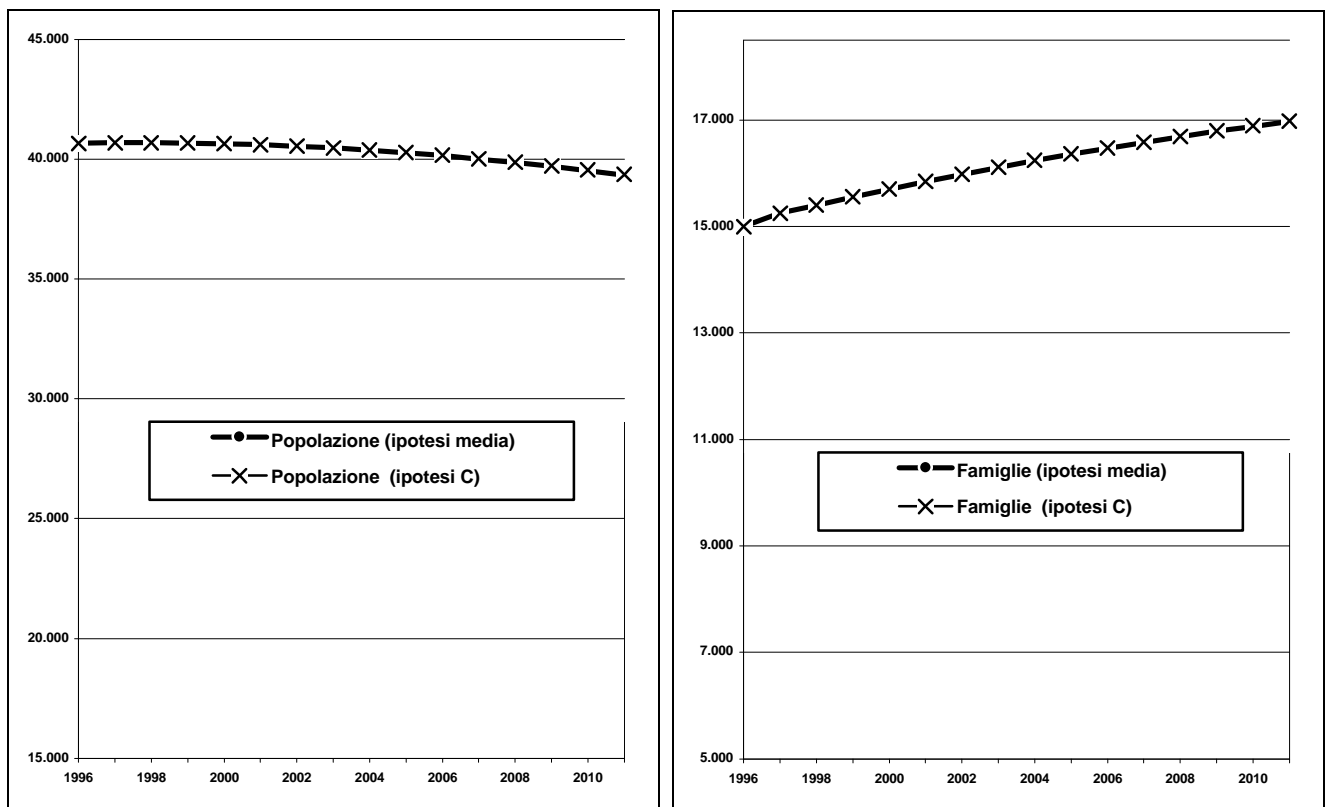

COMUNE DI SASSUOLO

Popolazione residente per classi di età - Previsioni 1996-2011 **Ipotesi Media.**

Anni	Classi di età												Totale
	0-2	3-5	6-10	11-13	14	15-18	19	20-29	30-59	60-64	65-79	80-W	
1996	1.173	1.197	1.884	1.110	348	1.621	489	6.398	17.660	2.306	5.112	1.364	40.662
1997	1.130	1.175	1.970	1.091	351	1.561	416	6.216	17.804	2.388	5.263	1.315	40.680
1998	1.055	1.194	1.964	1.120	379	1.508	413	5.966	17.943	2.458	5.404	1.278	40.683
1999	957	1.201	2.047	1.082	387	1.503	391	5.755	18.057	2.476	5.517	1.297	40.671
2000	937	1.158	2.038	1.155	333	1.483	415	5.526	18.160	2.498	5.590	1.351	40.643
2001	917	1.083	2.023	1.183	408	1.468	356	5.323	18.290	2.534	5.573	1.441	40.602
2002	895	985	2.042	1.254	348	1.525	360	5.045	18.488	2.445	5.657	1.499	40.543
2003	871	965	1.994	1.250	405	1.494	387	4.831	18.592	2.390	5.722	1.567	40.468
2004	845	945	1.909	1.245	436	1.513	395	4.626	18.691	2.373	5.791	1.608	40.377
2005	820	923	1.853	1.223	419	1.617	341	4.480	18.876	2.211	5.845	1.664	40.270
2006	794	898	1.764	1.243	402	1.628	416	4.304	18.876	2.242	5.887	1.695	40.147
2007	767	873	1.654	1.249	431	1.681	357	4.231	18.833	2.335	5.876	1.722	40.009
2008	745	848	1.618	1.206	396	1.707	414	4.172	18.719	2.394	5.872	1.769	39.859
2009	727	821	1.580	1.131	422	1.667	445	4.172	18.607	2.426	5.890	1.810	39.698
2010	711	795	1.541	1.033	438	1.670	427	4.226	18.485	2.579	5.763	1.857	39.525
2011	694	773	1.500	1.013	353	1.706	410	4.238	18.389	2.571	5.812	1.881	39.340

COMUNE DI SASSUOLO

Popolazione residente per particolari classi di età - Previsioni 1996-2011. **Ipotesi media**

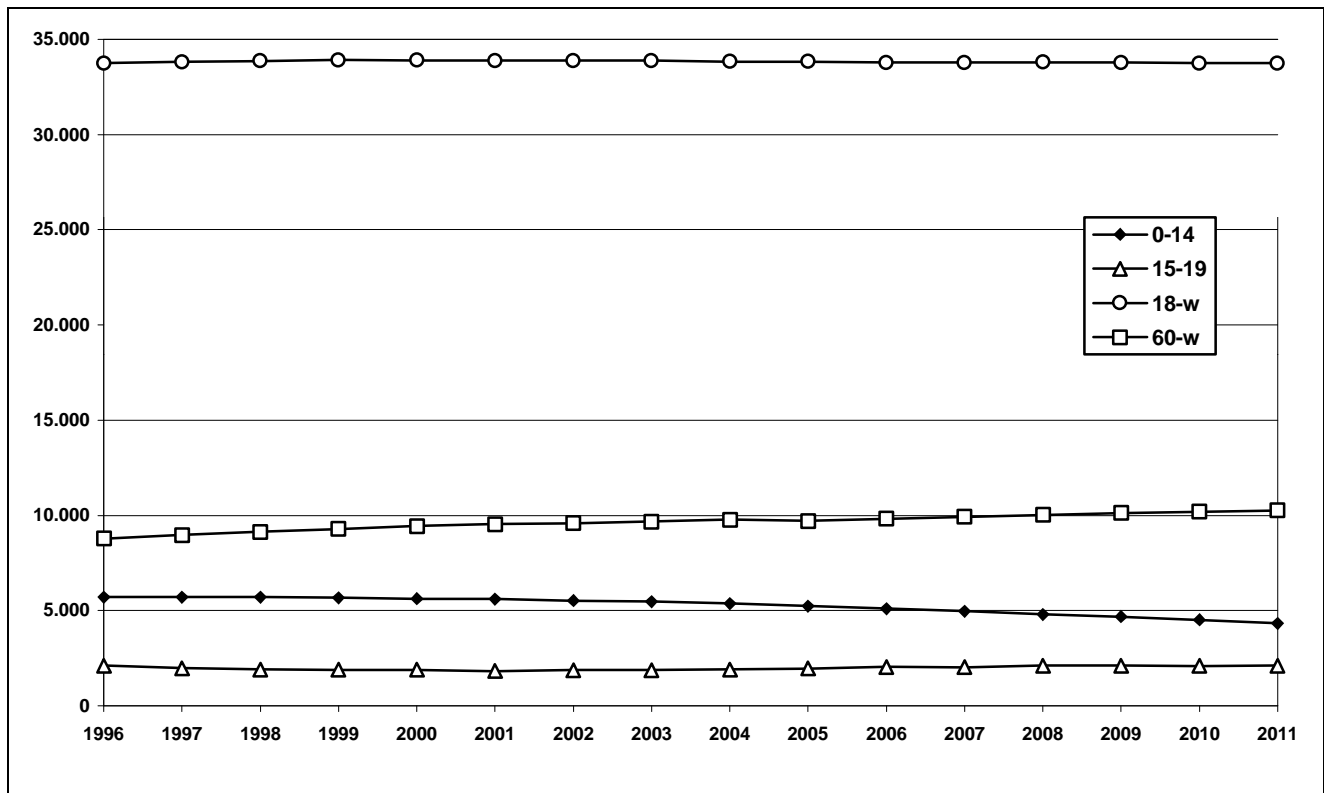

COMUNE DI SAVIGNANO s. P.

Popolazione e famiglie residenti per ipotesi evolutive. Previsione 1996-2011

Anni	IPOTESI MEDIA (Flussi migratori = media 1991-1996)				IPOTESI MINIMA (assenza di flussi migratori)		IPOTESI C (flussi migratori più intensi del 10%)	
	Popolazione		Famiglie		Popolazione	Famiglie	Popolazione	Famiglie
	valori assoluti	variaz. % su 1996	valori assoluti	variaz. % su 1996	valori assoluti	valori assoluti	valori assoluti	valori assoluti
1996	7.976	0,0	2.986	0,0	7.976	2.986	7.976	2.986
1997	8.023	0,6	3.070	2,8	7.908	3.026	8.028	3.072
1998	8.067	1,1	3.125	4,7	7.846	3.040	8.079	3.130
1999	8.111	1,7	3.181	6,5	7.790	3.056	8.129	3.188
2000	8.153	2,2	3.237	8,4	7.740	3.073	8.177	3.247
2001	8.192	2,7	3.293	10,3	7.694	3.093	8.222	3.305
2002	8.228	3,2	3.349	12,2	7.671	3.122	8.265	3.364
2003	8.262	3,6	3.404	14,0	7.614	3.137	8.305	3.422
2004	8.292	4,0	3.459	15,9	7.578	3.162	8.341	3.480
2005	8.320	4,3	3.514	17,7	7.545	3.187	8.376	3.538
2006	8.345	4,6	3.568	19,5	7.515	3.213	8.407	3.595
2007	8.367	4,9	3.622	21,3	7.486	3.241	8.436	3.652
2008	8.386	5,1	3.676	23,1	7.459	3.269	8.462	3.709
2009	8.402	5,3	3.728	24,9	7.434	3.299	8.485	3.765
2010	8.415	5,5	3.781	26,6	7.410	3.329	8.505	3.821
2011	8.426	5,6	3.832	28,3	7.388	3.360	8.522	3.876

COMUNE DI SAVIGNANO s. P.

Popolazione e famiglie residenti per ipotesi previsive. Periodo 1996-2011.

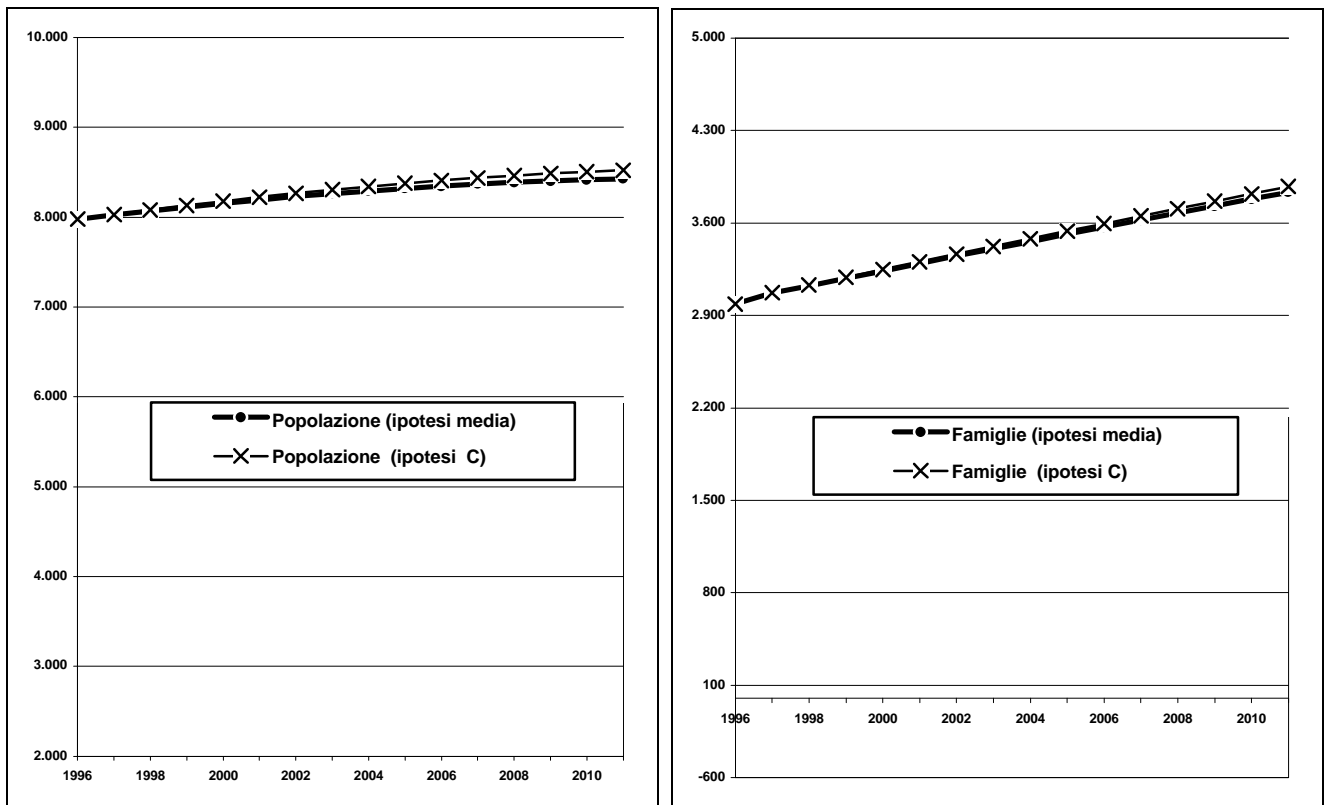

COMUNE DI SAVIGNANO s. P.

Popolazione residente per classi di età - Previsioni 1996-2011 **Ipotesi Media.**

Anni	Classi di età												Totale
	0-2	3-5	6-10	11-13	14	15-18	19	20-29	30-59	60-64	65-79	80-W	
1996	165	174	276	186	58	275	98	1.206	3.530	534	1.108	366	7.976
1997	155	188	287	183	59	265	72	1.180	3.583	544	1.161	346	8.023
1998	171	185	284	180	64	255	73	1.143	3.625	551	1.205	333	8.067
1999	173	178	299	172	67	261	62	1.108	3.663	547	1.254	325	8.111
2000	173	168	323	174	56	256	76	1.064	3.695	545	1.276	347	8.153
2001	172	184	312	178	61	254	62	1.026	3.757	541	1.282	362	8.192
2002	168	186	314	185	60	256	63	987	3.804	524	1.305	375	8.228
2003	165	186	327	185	57	252	68	950	3.848	514	1.329	381	8.262
2004	160	185	323	196	65	242	71	911	3.904	495	1.348	393	8.292
2005	156	181	312	210	67	251	60	871	3.958	478	1.365	411	8.320
2006	152	178	328	206	57	257	65	854	3.936	525	1.359	426	8.345
2007	149	173	329	200	75	255	64	821	3.937	567	1.358	439	8.367
2008	145	169	326	189	81	273	61	813	3.910	610	1.366	442	8.386
2009	140	165	322	206	54	289	69	802	3.895	647	1.365	447	8.402
2010	137	162	316	208	69	276	71	808	3.886	661	1.362	460	8.415
2011	133	158	310	208	71	287	61	803	3.910	615	1.410	460	8.426

COMUNE DI SAVIGNANO s. P.

Popolazione residente per particolari classi di età - Previsioni 1996-2011. **Ipotesi media**

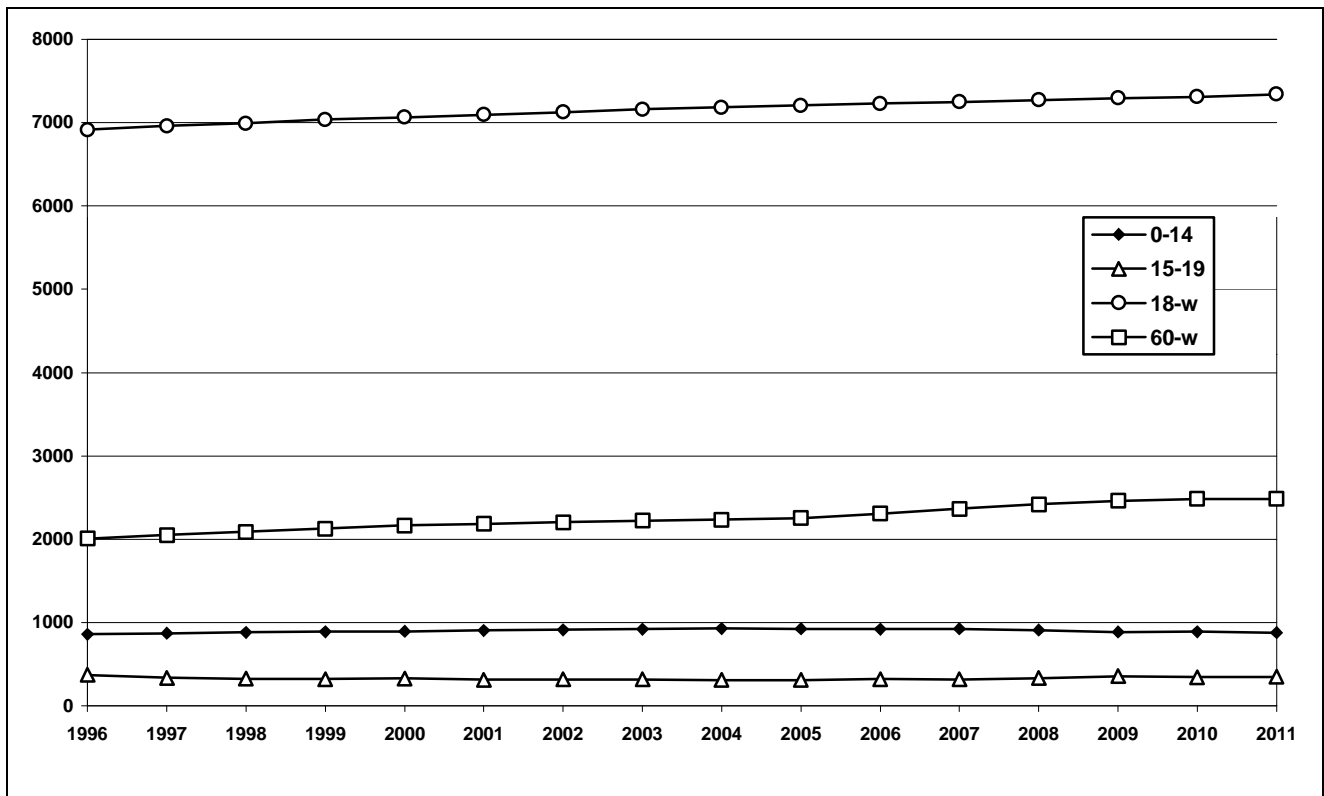

COMUNE DI SERRAMAZZONI

Popolazione e famiglie residenti per ipotesi evolutive. Previsione 1996-2011

Anni	IPOTESI MEDIA (Flussi migratori = media 1991-1996)				IPOTESI MINIMA (assenza di flussi migratori)		IPOTESI C (flussi migratori più intensi del 10%)	
	Popolazione		Famiglie		Popolazione	Famiglie	Popolazione	Famiglie
	valori assoluti	variaz. % su 1996	valori assoluti	variaz. % su 1996	valori assoluti	valori assoluti	valori assoluti	valori assoluti
1996	5.913	0,0	2.446	0,0	5.913	2.446	5.913	2.446
1997	6.015	1,7	2.495	2,0	5.854	2.429	6.023	2.498
1998	6.115	3,4	2.546	4,1	5.792	2.412	6.132	2.553
1999	6.215	5,1	2.598	6,2	5.736	2.398	6.240	2.608
2000	6.314	6,8	2.649	8,3	5.685	2.385	6.348	2.663
2001	6.413	8,4	2.701	10,4	5.639	2.375	6.455	2.718
2002	6.510	10,1	2.752	12,5	5.616	2.374	6.561	2.773
2003	6.605	11,7	2.803	14,6	5.557	2.358	6.665	2.828
2004	6.699	13,3	2.853	16,7	5.520	2.351	6.769	2.883
2005	6.793	14,9	2.904	18,7	5.486	2.345	6.871	2.938
2006	6.885	16,4	2.955	20,8	5.455	2.341	6.973	2.992
2007	6.977	18,0	3.005	22,9	5.425	2.337	7.074	3.047
2008	7.067	19,5	3.055	24,9	5.397	2.334	7.173	3.101
2009	7.156	21,0	3.106	27,0	5.371	2.331	7.271	3.156
2010	7.244	22,5	3.156	29,0	5.347	2.329	7.369	3.210
2011	7.332	24,0	3.206	31,1	5.324	2.328	7.467	3.265

COMUNE DI SERRAMAZZONI

Popolazione e famiglie residenti per ipotesi previsive. Periodo 1996-2011.

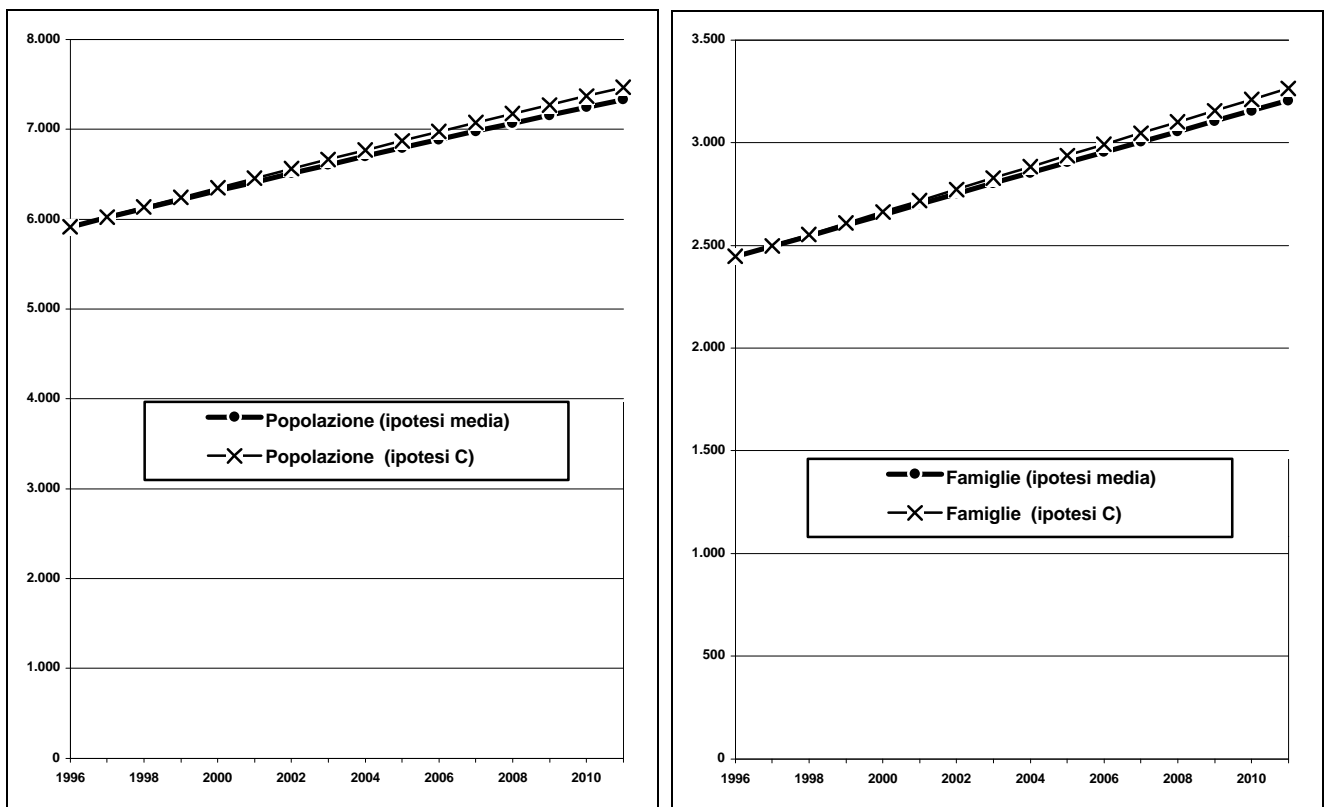

COMUNE DI SERRAMAZZONI

Popolazione residente per classi di età - Previsioni 1996-2011 **Ipotesi Media.**

Anni	Classi di età												Totale
	0-2	3-5	6-10	11-13	14	15-18	19	20-29	30-59	60-64	65-79	80-W	
1996	168	151	233	140	39	232	60	864	2.415	341	941	329	5.913
1997	189	147	239	151	42	212	63	844	2.496	373	937	321	6.015
1998	176	174	250	159	43	200	59	828	2.580	385	950	311	6.115
1999	192	178	255	151	59	193	55	814	2.669	372	967	310	6.215
2000	192	200	266	143	52	191	65	808	2.737	366	972	322	6.314
2001	193	187	295	150	51	205	44	797	2.823	360	985	323	6.413
2002	192	203	297	159	50	214	47	759	2.916	348	996	328	6.510
2003	191	203	311	176	44	222	47	747	2.982	345	1.003	332	6.605
2004	189	203	331	173	59	207	64	725	3.048	366	1.005	329	6.699
2005	188	203	353	169	59	214	57	714	3.130	365	999	343	6.793
2006	187	201	340	196	62	221	56	716	3.188	371	993	354	6.885
2007	185	199	356	201	56	233	55	713	3.226	405	992	356	6.977
2008	183	198	356	222	55	244	49	704	3.284	418	996	358	7.067
2009	181	197	355	209	89	240	64	694	3.331	426	1.009	362	7.156
2010	181	196	353	225	61	270	64	703	3.374	444	1.015	361	7.244
2011	180	193	351	225	76	269	67	702	3.425	461	1.022	362	7.332

COMUNE DI SERRAMAZZONI

Popolazione residente per particolari classi di età - Previsioni 1996-2011. **Ipotesi media**

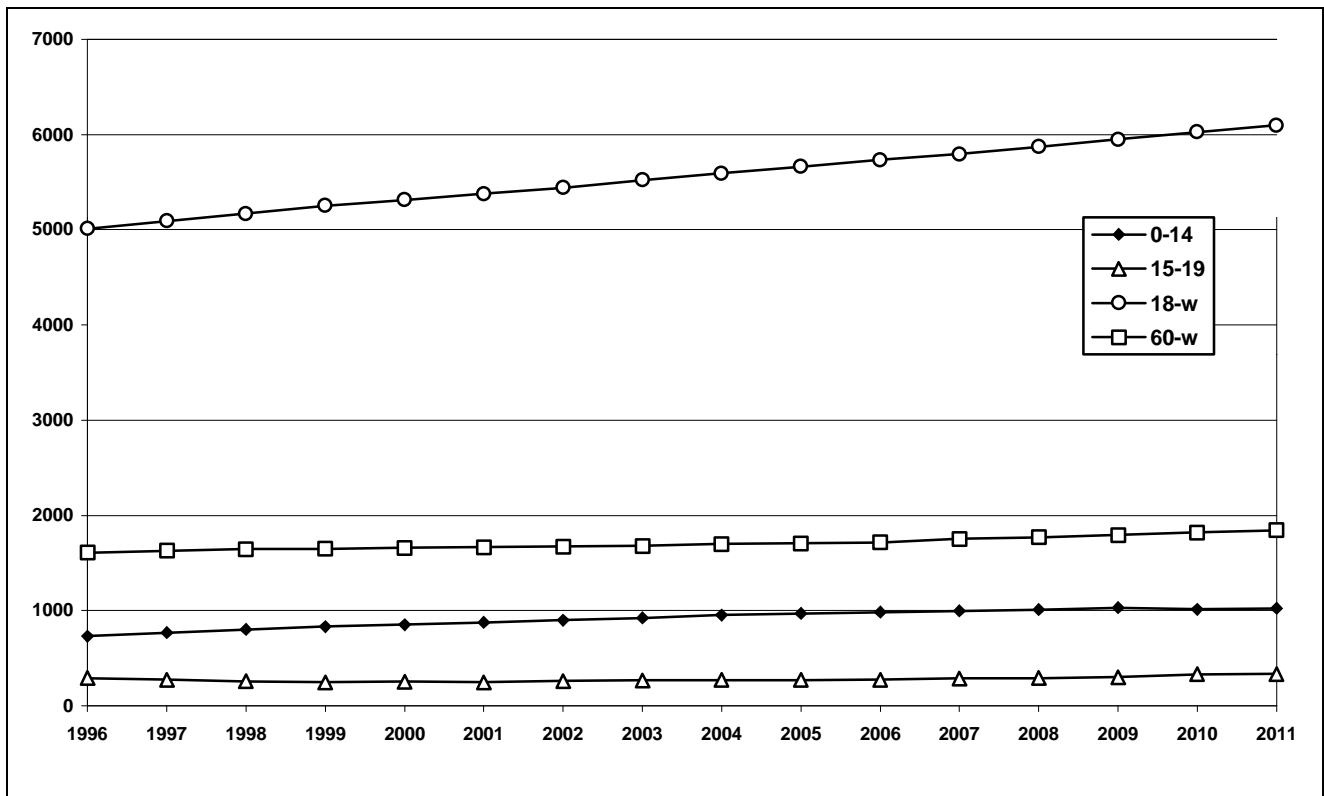

COMUNE DI SESTOLA

Popolazione e famiglie residenti per ipotesi evolutive. Previsione 1996-2011

Anni	IPOTESI MEDIA (Flussi migratori = media 1991-1996)				IPOTESI MINIMA (assenza di flussi migratori)		IPOTESI C (flussi migratori più intensi del 10%)	
	Popolazione		Famiglie		Popolazione	Famiglie	Popolazione	Famiglie
	valori assoluti	variaz. % su 1996	valori assoluti	variaz. % su 1996	valori assoluti	valori assoluti	valori assoluti	valori assoluti
1996	2.778	0,0	1.214	0,0	2.778	1.214	2.778	1.214
1997	2.779	0,0	1.216	0,1	2.746	1.201	2.780	1.216
1998	2.780	0,1	1.224	0,8	2.712	1.194	2.782	1.225
1999	2.781	0,1	1.233	1,5	2.682	1.189	2.784	1.234
2000	2.782	0,1	1.241	2,2	2.655	1.184	2.786	1.243
2001	2.782	0,1	1.249	2,9	2.630	1.181	2.787	1.252
2002	2.781	0,1	1.258	3,6	2.619	1.184	2.787	1.260
2003	2.780	0,1	1.265	4,2	2.588	1.178	2.787	1.268
2004	2.779	0,0	1.273	4,9	2.570	1.177	2.787	1.277
2005	2.777	0,0	1.281	5,5	2.553	1.177	2.786	1.285
2006	2.774	-0,1	1.288	6,1	2.537	1.178	2.784	1.293
2007	2.771	-0,2	1.295	6,7	2.523	1.179	2.782	1.300
2008	2.767	-0,4	1.302	7,2	2.509	1.181	2.780	1.308
2009	2.763	-0,5	1.309	7,8	2.497	1.182	2.777	1.315
2010	2.758	-0,7	1.315	8,3	2.485	1.185	2.773	1.322
2011	2.753	-0,9	1.321	8,8	2.474	1.187	2.769	1.329

COMUNE DI SESTOLA

Popolazione e famiglie residenti per ipotesi previsive. Periodo 1996-2011.

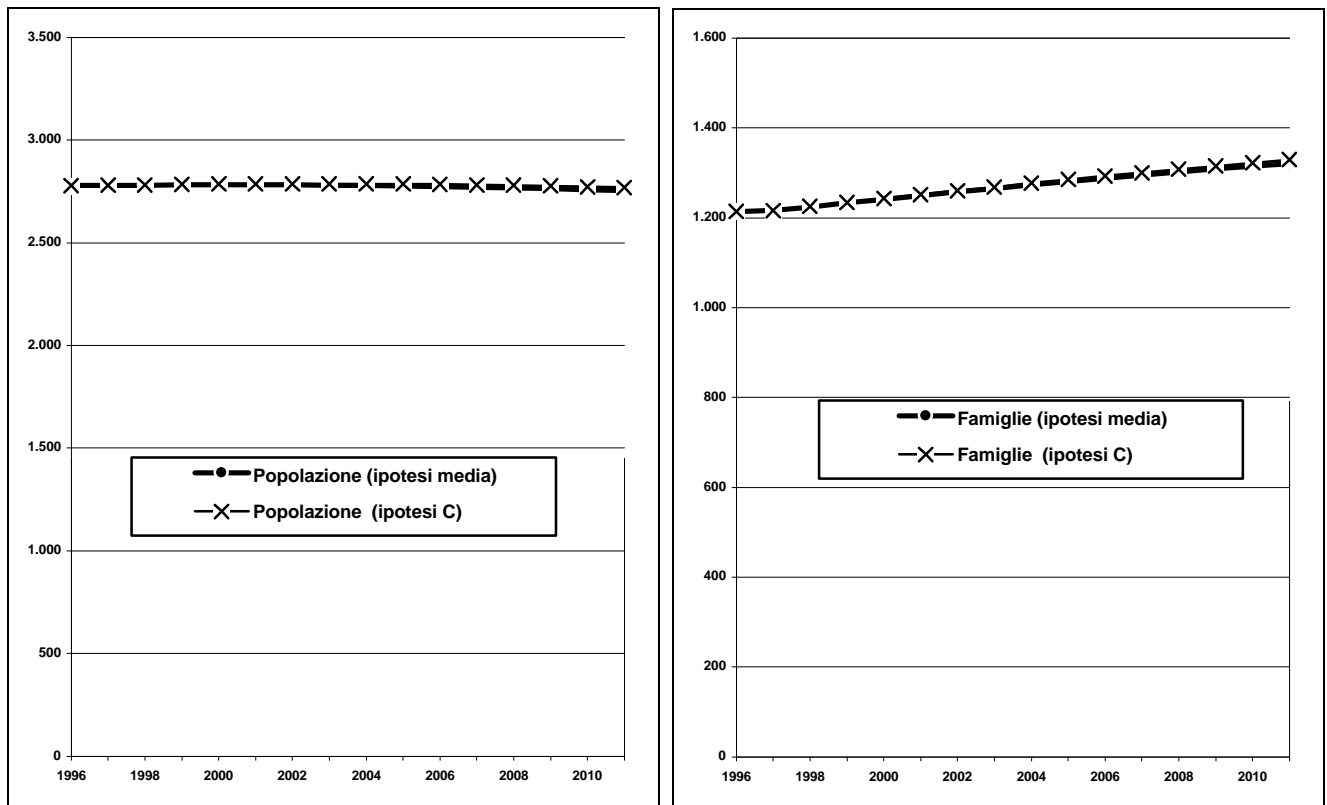

COMUNE DI SESTOLA

Popolazione residente per classi di età - Previsioni 1996-2011 **Ipotesi Media.**

Anni	Classi di età												Totale
	0-2	3-5	6-10	11-13	14	15-18	19	20-29	30-59	60-64	65-79	80-W	
1996	71	59	89	44	19	77	25	372	1.093	184	525	220	2.778
1997	65	65	101	39	18	77	19	367	1.107	173	540	207	2.779
1998	64	72	103	45	11	80	17	352	1.115	174	554	194	2.780
1999	71	72	97	53	15	67	24	331	1.118	179	565	187	2.781
2000	71	66	108	61	13	65	18	320	1.140	184	551	185	2.782
2001	70	65	115	62	17	59	20	301	1.156	173	549	195	2.782
2002	68	72	109	63	24	58	19	288	1.167	180	538	196	2.781
2003	67	72	115	62	21	70	12	271	1.182	174	534	202	2.780
2004	65	71	122	62	18	76	16	245	1.198	161	536	209	2.779
2005	64	69	116	68	25	80	14	224	1.210	172	524	210	2.777
2006	63	68	115	74	19	89	17	209	1.216	174	524	207	2.774
2007	61	66	121	75	18	84	24	201	1.207	186	517	210	2.771
2008	60	65	119	69	31	81	22	206	1.188	204	505	218	2.767
2009	58	64	117	68	26	95	19	211	1.179	207	506	214	2.763
2010	57	62	115	75	18	95	26	205	1.180	207	499	220	2.758
2011	55	61	112	74	25	94	20	213	1.172	208	497	221	2.753

COMUNE DI SESTOLA

Popolazione residente per particolari classi di età - Previsioni 1996-2011. **Ipotesi media**

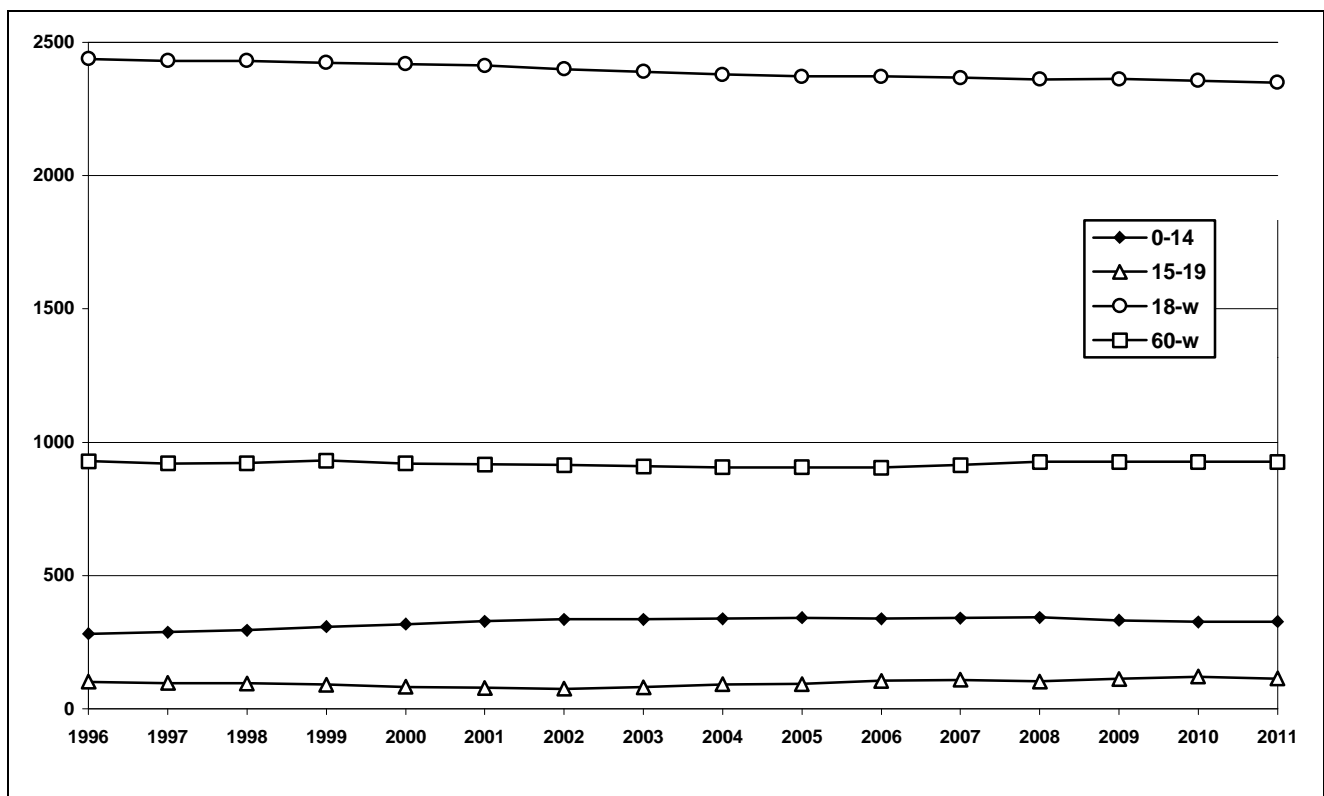

COMUNE DI SOLIERA

Popolazione e famiglie residenti per ipotesi evolutive. Previsione 1996-2011

Anni	IPOTESI MEDIA (Flussi migratori = media 1991-1996)				IPOTESI MINIMA (assenza di flussi migratori)		IPOTESI C (flussi migratori più intensi del 10%)	
	Popolazione		Famiglie		Popolazione	Famiglie	Popolazione	Famiglie
	valori assoluti	variaz. % su 1996	valori assoluti	variaz. % su 1996	valori assoluti	valori assoluti	valori assoluti	valori assoluti
1996	11.924	0,0	4.404	0,0	11.924	4.404	11.924	4.404
1997	12.036	0,9	4.480	1,7	11.821	4.400	12.049	4.485
1998	12.147	1,9	4.564	3,6	11.727	4.406	12.174	4.574
1999	12.256	2,8	4.648	5,5	11.642	4.415	12.296	4.663
2000	12.362	3,7	4.732	7,5	11.565	4.427	12.416	4.753
2001	12.463	4,5	4.816	9,4	11.495	4.442	12.532	4.843
2002	12.562	5,4	4.900	11,3	11.460	4.470	12.645	4.933
2003	12.659	6,2	4.984	13,2	11.370	4.477	12.756	5.023
2004	12.752	6,9	5.068	15,1	11.315	4.497	12.865	5.113
2005	12.841	7,7	5.151	17,0	11.264	4.519	12.968	5.203
2006	12.925	8,4	5.234	18,9	11.216	4.542	13.068	5.292
2007	13.006	9,1	5.317	20,7	11.171	4.567	13.164	5.381
2008	13.083	9,7	5.398	22,6	11.129	4.592	13.256	5.470
2009	13.157	10,3	5.480	24,4	11.090	4.619	13.345	5.558
2010	13.226	10,9	5.561	26,3	11.053	4.647	13.431	5.647
2011	13.293	11,5	5.641	28,1	11.017	4.676	13.513	5.735

COMUNE DI SOLIERA

Popolazione e famiglie residenti per ipotesi previsive. Periodo 1996-2011.

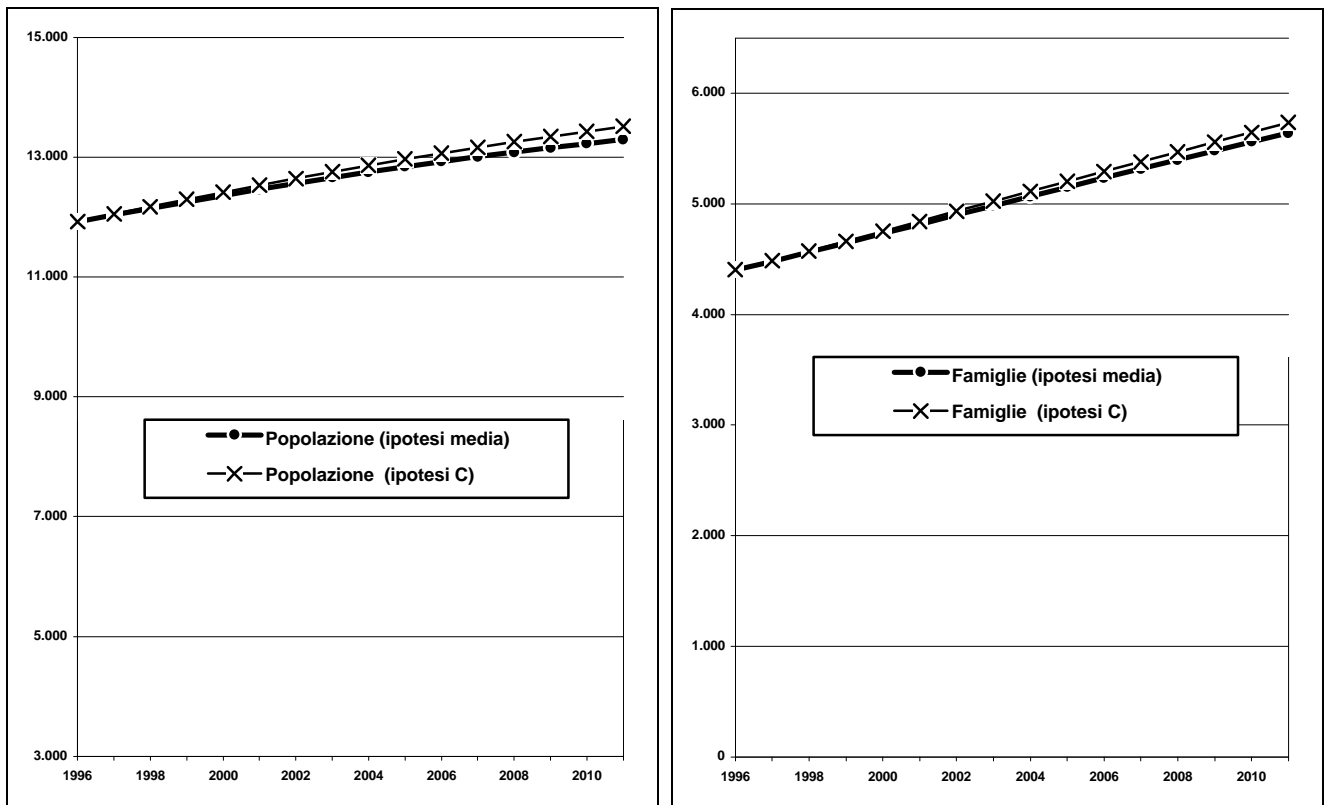

COMUNE DI SOLIERA

Popolazione residente per classi di età - Previsioni 1996-2011 **Ipotesi Media.**

Anni	Classi di età												Totale
	0-2	3-5	6-10	11-13	14	15-18	19	20-29	30-59	60-64	65-79	80-W	
1996	298	319	450	288	95	453	141	1.825	5.234	681	1.598	542	11.924
1997	308	305	487	291	87	436	119	1.795	5.350	698	1.644	516	12.036
1998	315	320	477	307	96	405	124	1.786	5.396	719	1.718	482	12.147
1999	317	316	504	293	113	393	114	1.765	5.455	739	1.779	467	12.256
2000	317	326	519	302	90	402	111	1.711	5.569	740	1.791	483	12.362
2001	315	333	548	278	112	397	101	1.620	5.705	764	1.781	511	12.463
2002	311	335	542	306	99	422	93	1.576	5.781	777	1.793	526	12.562
2003	308	335	564	310	99	425	103	1.511	5.851	784	1.833	537	12.659
2004	305	333	561	347	89	410	120	1.464	5.897	803	1.875	549	12.752
2005	300	329	573	333	127	409	96	1.423	6.010	796	1.871	573	12.841
2006	294	326	578	348	102	424	119	1.376	6.052	830	1.887	589	12.925
2007	287	323	578	344	126	427	106	1.354	6.095	858	1.898	610	13.006
2008	282	318	575	354	113	454	105	1.340	6.119	866	1.940	616	13.083
2009	277	312	571	361	118	479	95	1.322	6.149	855	1.995	623	13.157
2010	272	305	566	363	122	470	133	1.303	6.192	879	1.982	640	13.226
2011	268	300	558	363	123	489	109	1.324	6.231	849	2.028	649	13.293

COMUNE DI SOLIERA

Popolazione residente per particolari classi di età - Previsioni 1996-2011. **Ipotesi media**

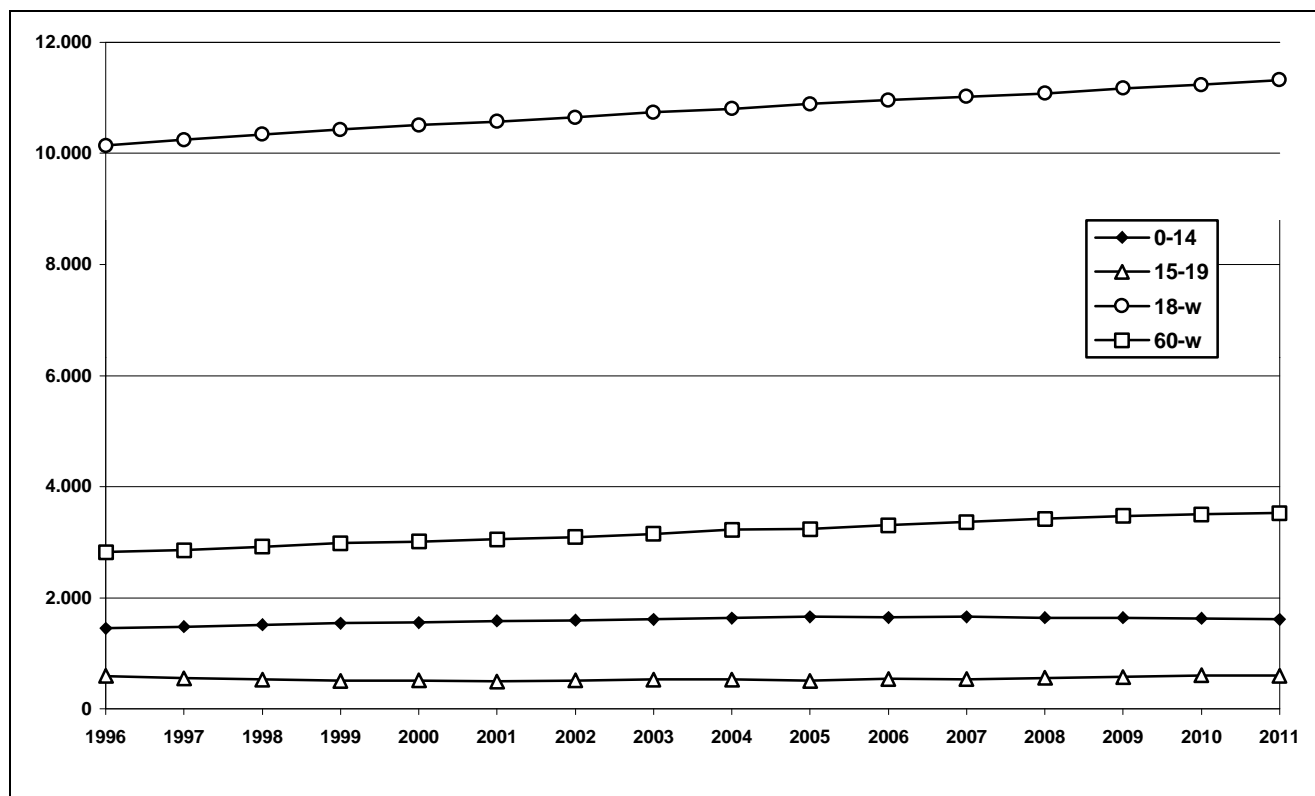

COMUNE DI SPILAMBERTO

Popolazione e famiglie residenti per ipotesi evolutive. Previsione 1996-2011

Anni	IPOTESI MEDIA (Flussi migratori = media 1991-1996)				IPOTESI MINIMA (assenza di flussi migratori)		IPOTESI C (flussi migratori più intensi del 10%)	
	Popolazione		Famiglie		Popolazione	Famiglie	Popolazione	Famiglie
	valori assoluti	variaz. % su 1996	valori assoluti	variaz. % su 1996	valori assoluti	valori assoluti	valori assoluti	valori assoluti
1996	10.580	0,0	4.148	0,0	10.580	4.148	10.580	4.148
1997	10.565	-0,1	4.108	-1,0	10.468	4.071	10.562	4.107
1998	10.548	-0,3	4.139	-0,2	10.362	4.066	10.542	4.136
1999	10.529	-0,5	4.168	0,5	10.267	4.064	10.520	4.165
2000	10.508	-0,7	4.197	1,2	10.181	4.067	10.496	4.193
2001	10.484	-0,9	4.225	1,9	10.103	4.072	10.469	4.219
2002	10.458	-1,2	4.253	2,5	10.066	4.093	10.441	4.246
2003	10.430	-1,4	4.279	3,2	9.967	4.089	10.410	4.271
2004	10.399	-1,7	4.305	3,8	9.906	4.101	10.377	4.296
2005	10.364	-2,0	4.329	4,4	9.850	4.115	10.339	4.319
2006	10.326	-2,4	4.352	4,9	9.799	4.130	10.299	4.341
2007	10.286	-2,8	4.374	5,4	9.750	4.146	10.256	4.361
2008	10.243	-3,2	4.395	5,9	9.705	4.164	10.210	4.381
2009	10.196	-3,6	4.414	6,4	9.662	4.183	10.161	4.399
2010	10.146	-4,1	4.432	6,8	9.622	4.203	10.109	4.416
2011	10.094	-4,6	4.449	7,3	9.584	4.224	10.055	4.431

COMUNE DI SPILAMBERTO

Popolazione e famiglie residenti per ipotesi previsive. Periodo 1996-2011.

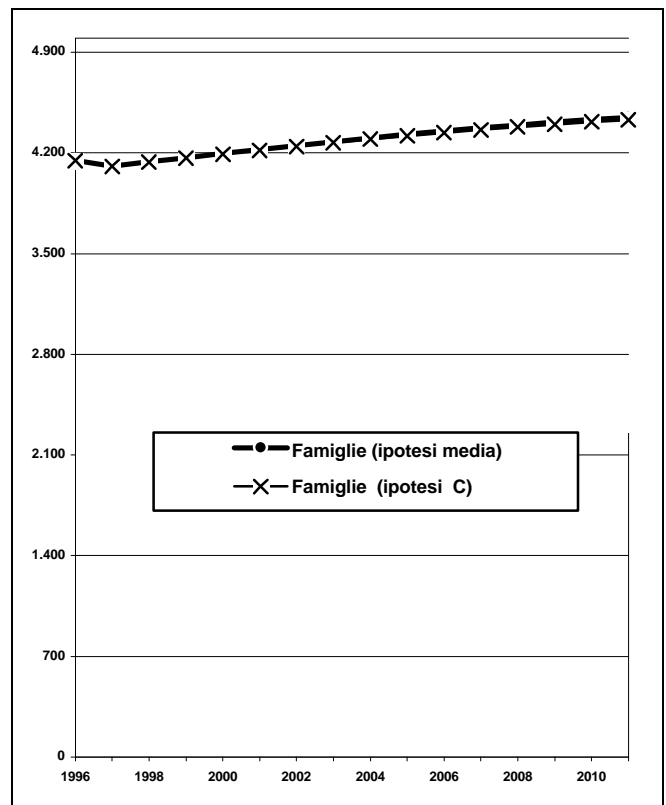
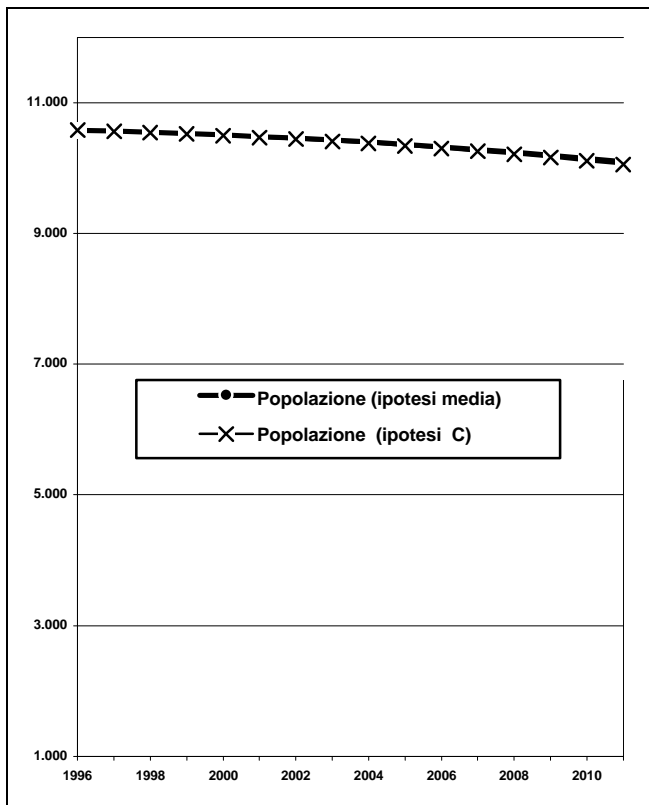

COMUNE DI SPILAMBERTO

Popolazione residente per classi di età - Previsioni 1996-2011 **Ipotesi Media.**

Anni	Classi di età												Totale
	0-2	3-5	6-10	11-13	14	15-18	19	20-29	30-59	60-64	65-79	80-W	
1996	225	230	370	256	71	366	123	1.474	4.536	685	1.652	592	10.580
1997	226	233	380	233	93	335	104	1.450	4.602	667	1.675	565	10.565
1998	220	228	385	232	91	332	99	1.413	4.609	676	1.727	535	10.548
1999	232	231	384	228	73	336	90	1.381	4.615	676	1.769	514	10.529
2000	229	232	400	226	71	332	79	1.335	4.636	658	1.782	528	10.508
2001	225	227	409	217	90	331	73	1.247	4.669	672	1.776	549	10.484
2002	220	239	400	228	69	328	96	1.180	4.700	700	1.747	553	10.458
2003	215	235	390	254	69	305	94	1.111	4.761	669	1.766	560	10.430
2004	211	231	406	242	80	302	75	1.088	4.747	675	1.764	578	10.399
2005	204	226	405	246	81	311	73	1.010	4.816	644	1.755	593	10.364
2006	197	222	397	241	94	302	92	971	4.774	664	1.771	601	10.326
2007	189	217	405	244	68	328	71	940	4.744	707	1.767	604	10.286
2008	184	210	399	244	84	327	71	907	4.704	748	1.748	614	10.243
2009	179	203	392	239	89	331	82	880	4.660	759	1.761	620	10.196
2010	173	196	384	251	72	340	83	872	4.622	803	1.719	633	10.146
2011	167	190	374	248	85	317	97	876	4.569	781	1.743	647	10.094

COMUNE DI SPILAMBERTO

Popolazione residente per particolari classi di età - Previsioni 1996-2011. **Ipotesi media**

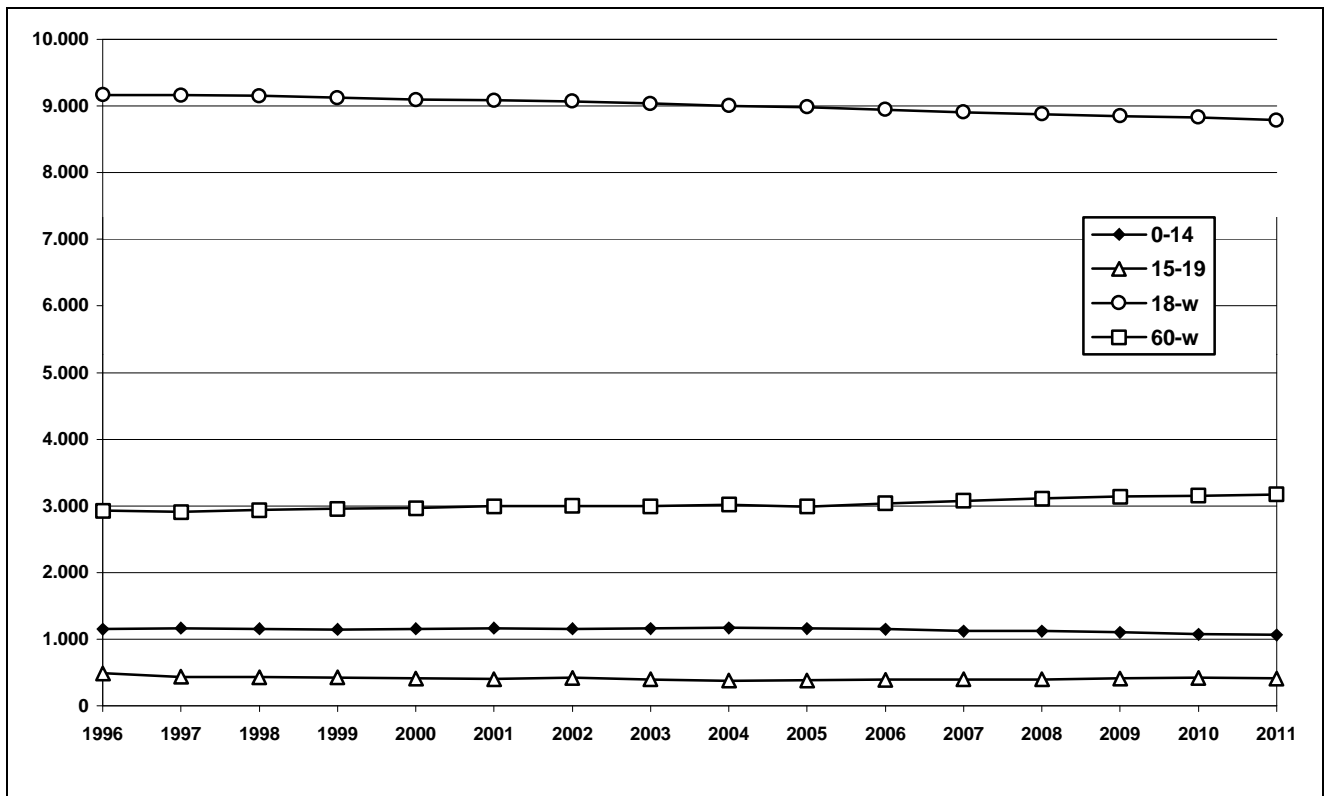

COMUNE DI VIGNOLA

Popolazione e famiglie residenti per ipotesi evolutive. Previsione 1996-2011

Anni	IPOTESI MEDIA (Flussi migratori = media 1991-1996)				IPOTESI MINIMA (assenza di flussi migratori)		IPOTESI C (flussi migratori più intensi del 10%)	
	Popolazione		Famiglie		Popolazione	Famiglie	Popolazione	Famiglie
	valori assoluti	variaz. % su 1996	valori assoluti	variaz. % su 1996	valori assoluti	valori assoluti	valori assoluti	valori assoluti
1996	20.140	0,0	8.045	0,0	20.140	8.045	20.140	8.045
1997	20.147	0,0	8.144	1,2	19.911	8.048	20.143	8.142
1998	20.147	0,0	8.227	2,3	19.716	8.050	20.138	8.223
1999	20.142	0,0	8.308	3,3	19.541	8.060	20.129	8.303
2000	20.131	0,0	8.388	4,3	19.382	8.076	20.113	8.381
2001	20.113	-0,1	8.466	5,2	19.237	8.097	20.091	8.457
2002	20.088	-0,3	8.541	6,2	19.166	8.149	20.063	8.531
2003	20.058	-0,4	8.615	7,1	18.983	8.153	20.028	8.602
2004	20.020	-0,6	8.686	8,0	18.870	8.187	19.986	8.672
2005	19.974	-0,8	8.755	8,8	18.765	8.225	19.937	8.739
2006	19.923	-1,1	8.821	9,6	18.667	8.265	19.883	8.803
2007	19.865	-1,4	8.885	10,4	18.576	8.308	19.821	8.865
2008	19.802	-1,7	8.947	11,2	18.490	8.354	19.754	8.925
2009	19.732	-2,0	9.006	11,9	18.410	8.403	19.681	8.983
2010	19.657	-2,4	9.063	12,7	18.334	8.453	19.602	9.038
2011	19.576	-2,8	9.117	13,3	18.263	8.506	19.518	9.091

COMUNE DI VIGNOLA

Popolazione e famiglie residenti per ipotesi previsive. Periodo 1996-2011.

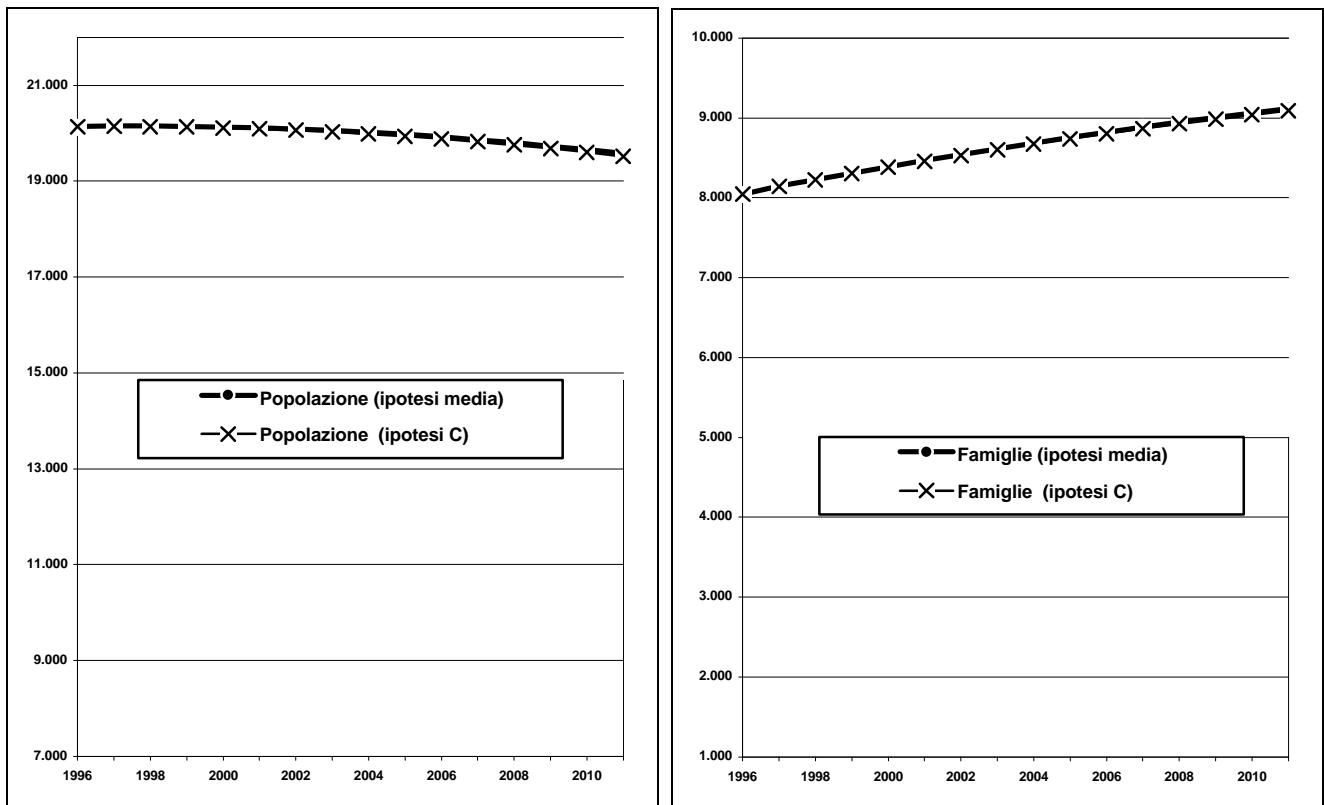

COMUNE DI VIGNOLA

Popolazione residente per classi di età - Previsioni 1996-2011 **Ipotesi Media.**

Anni	Classi di età												Totale
	0-2	3-5	6-10	11-13	14	15-18	19	20-29	30-59	60-64	65-79	80-W	
1996	438	440	681	420	169	672	201	2.780	8.694	1.310	3.238	1.097	20.140
1997	470	426	709	426	126	664	182	2.690	8.783	1.296	3.316	1.061	20.147
1998	483	430	743	403	145	613	181	2.591	8.835	1.316	3.403	1.004	20.147
1999	478	452	749	399	153	604	159	2.524	8.818	1.315	3.513	979	20.142
2000	469	484	743	419	131	599	162	2.392	8.881	1.317	3.506	1.027	20.131
2001	462	497	756	443	122	562	174	2.296	8.916	1.360	3.450	1.075	20.113
2002	451	492	773	454	149	558	131	2.205	8.986	1.352	3.435	1.102	20.088
2003	440	483	795	458	152	562	150	2.061	9.050	1.335	3.442	1.129	20.058
2004	428	475	813	467	146	561	158	1.967	9.066	1.298	3.487	1.154	20.020
2005	415	465	840	452	160	576	136	1.880	9.118	1.262	3.510	1.161	19.974
2006	402	454	848	457	156	613	127	1.778	9.077	1.320	3.513	1.179	19.923
2007	390	442	837	479	155	620	154	1.703	9.001	1.401	3.479	1.205	19.865
2008	379	429	821	510	145	623	157	1.675	8.935	1.438	3.446	1.244	19.802
2009	368	416	805	524	160	622	151	1.650	8.884	1.442	3.458	1.252	19.732
2010	358	404	786	519	176	623	165	1.642	8.794	1.497	3.431	1.261	19.657
2011	347	393	767	510	177	643	161	1.645	8.717	1.456	3.477	1.282	19.576

COMUNE DI VIGNOLA

Popolazione residente per particolari classi di età - Previsioni 1996-2011. **Ipotesi media**

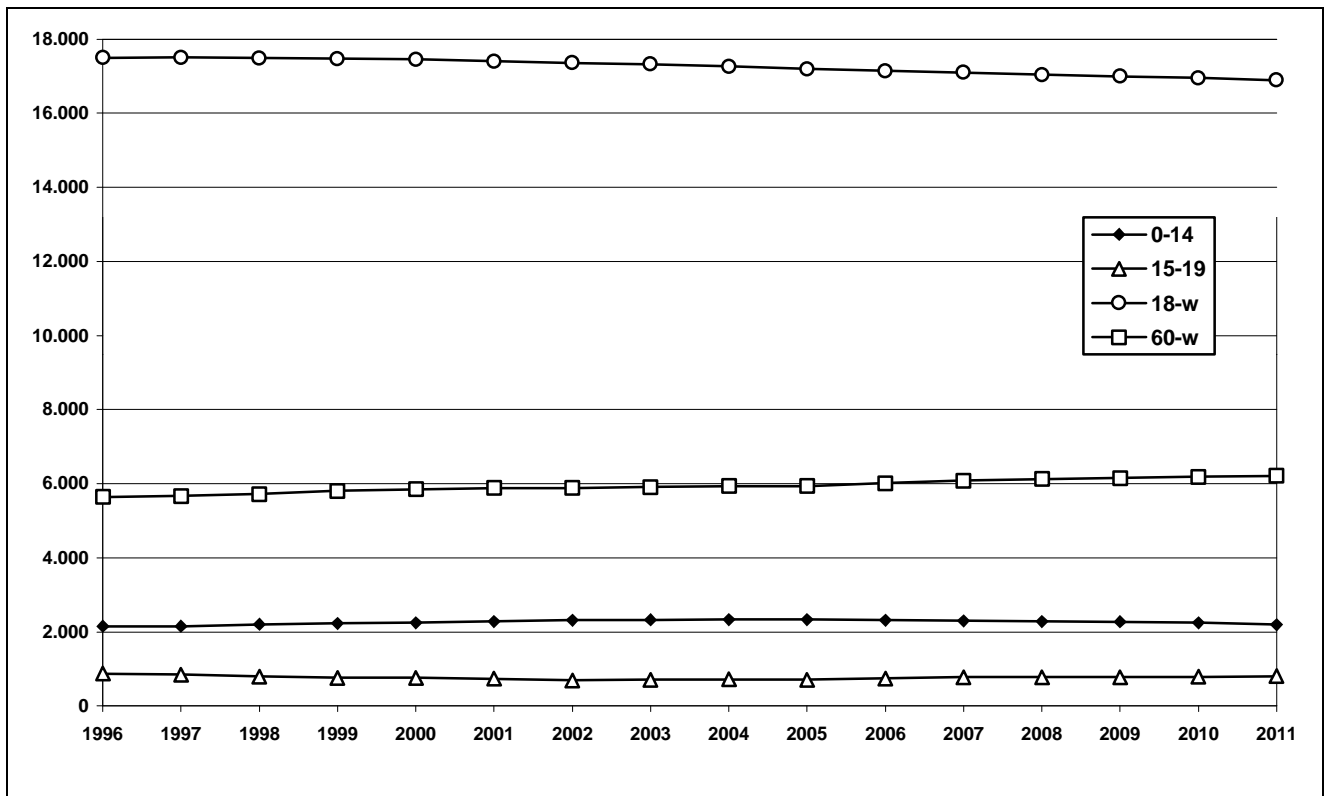

COMUNE DI ZOCCA

Popolazione e famiglie residenti per ipotesi evolutive. Previsione 1996-2011

Anni	IPOTESI MEDIA (Flussi migratori = media 1991-1996)				IPOTESI MINIMA (assenza di flussi migratori)		IPOTESI C (flussi migratori più intensi del 10%)	
	Popolazione		Famiglie		Popolazione	Famiglie	Popolazione	Famiglie
	valori assoluti	variaz. % su 1996	valori assoluti	variaz. % su 1996	valori assoluti	valori assoluti	valori assoluti	valori assoluti
1996	4.409	0,0	2.066	0,0	4.409	2.066	4.409	2.066
1997	4.446	0,8	2.112	2,2	4.343	2.063	4.452	2.115
1998	4.482	1,7	2.141	3,6	4.288	2.048	4.495	2.147
1999	4.519	2,5	2.171	5,1	4.239	2.037	4.538	2.181
2000	4.555	3,3	2.201	6,5	4.196	2.027	4.582	2.214
2001	4.592	4,1	2.231	8,0	4.156	2.020	4.624	2.247
2002	4.628	5,0	2.262	9,5	4.137	2.022	4.667	2.281
2003	4.663	5,8	2.292	10,9	4.088	2.009	4.709	2.315
2004	4.698	6,6	2.323	12,4	4.057	2.006	4.751	2.349
2005	4.733	7,3	2.353	13,9	4.030	2.004	4.793	2.383
2006	4.767	8,1	2.384	15,4	4.004	2.002	4.834	2.417
2007	4.801	8,9	2.415	16,9	3.980	2.002	4.875	2.452
2008	4.835	9,7	2.445	18,4	3.958	2.002	4.915	2.486
2009	4.868	10,4	2.476	19,9	3.937	2.003	4.955	2.521
2010	4.901	11,2	2.507	21,4	3.918	2.004	4.995	2.556
2011	4.933	11,9	2.538	22,9	3.899	2.006	5.034	2.590

COMUNE DI ZOCCA

Popolazione e famiglie residenti per ipotesi previsive. Periodo 1996-2011.

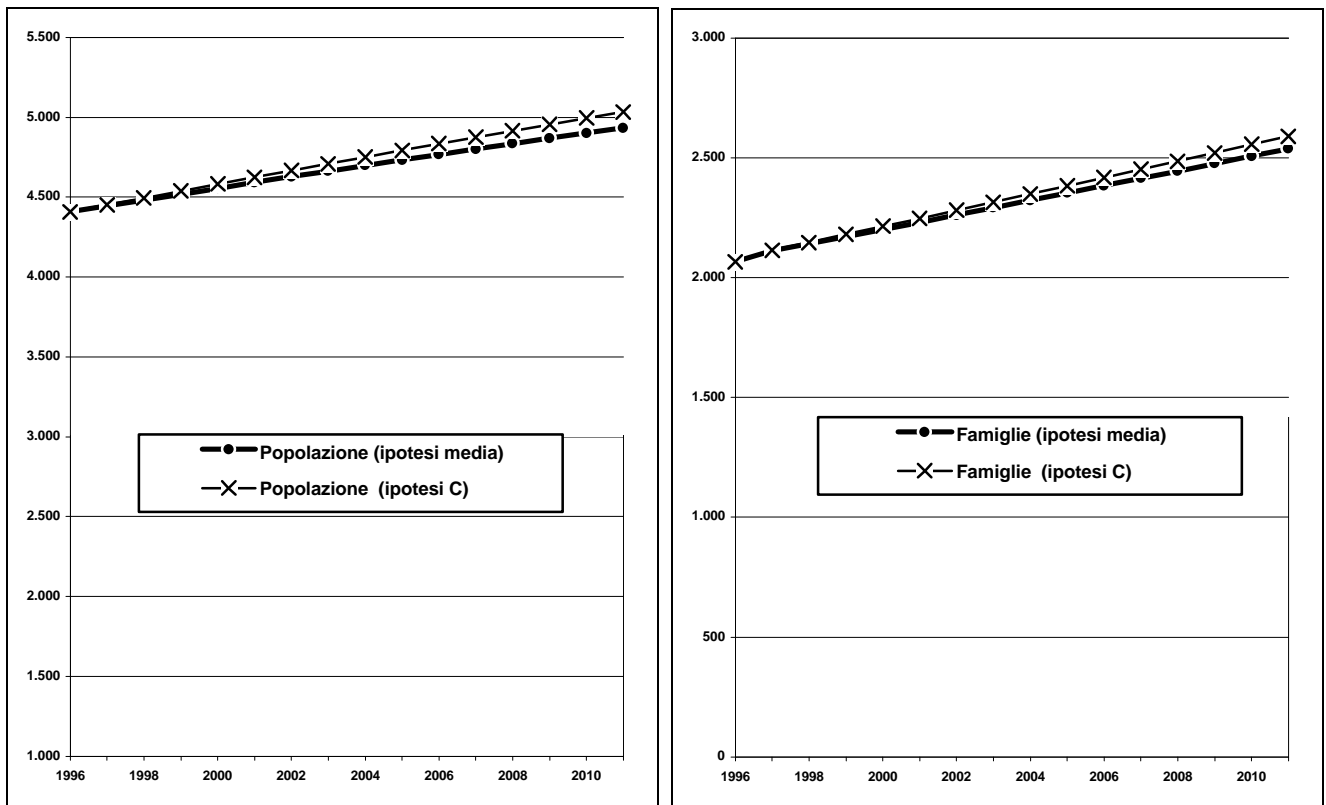

COMUNE DI ZOCCA

Popolazione residente per classi di età - Previsioni 1996-2011 **Ipotesi Media.**

Anni	Classi di età												Totale
	0-2	3-5	6-10	11-13	14	15-18	19	20-29	30-59	60-64	65-79	80-W	
1996	101	112	161	89	38	165	47	520	1.728	264	859	325	4.409
1997	97	120	160	102	32	159	46	523	1.754	273	864	314	4.446
1998	106	122	161	105	33	150	45	525	1.774	294	867	301	4.482
1999	104	117	191	106	27	142	44	522	1.803	296	871	297	4.519
2000	104	113	207	97	45	132	39	528	1.812	314	861	303	4.555
2001	105	122	208	100	36	139	41	505	1.864	309	859	305	4.592
2002	105	120	214	117	27	143	35	491	1.900	309	863	303	4.628
2003	105	120	226	118	36	138	36	478	1.937	295	862	313	4.663
2004	104	120	218	136	39	147	30	468	1.967	293	853	324	4.698
2005	104	121	214	143	45	141	48	459	1.989	281	849	340	4.733
2006	103	120	224	146	37	149	39	463	2.009	295	829	354	4.767
2007	103	120	221	140	57	159	30	455	2.013	320	825	359	4.801
2008	102	120	222	136	53	180	39	438	2.029	339	819	358	4.835
2009	102	119	222	146	39	193	42	433	2.036	361	824	352	4.868
2010	101	118	222	143	52	188	48	431	2.037	386	829	346	4.901
2011	100	118	221	144	49	202	40	439	2.058	379	836	346	4.933

COMUNE DI ZOCCA

Popolazione residente per particolari classi di età - Previsioni 1996-2011. **Ipotesi media**

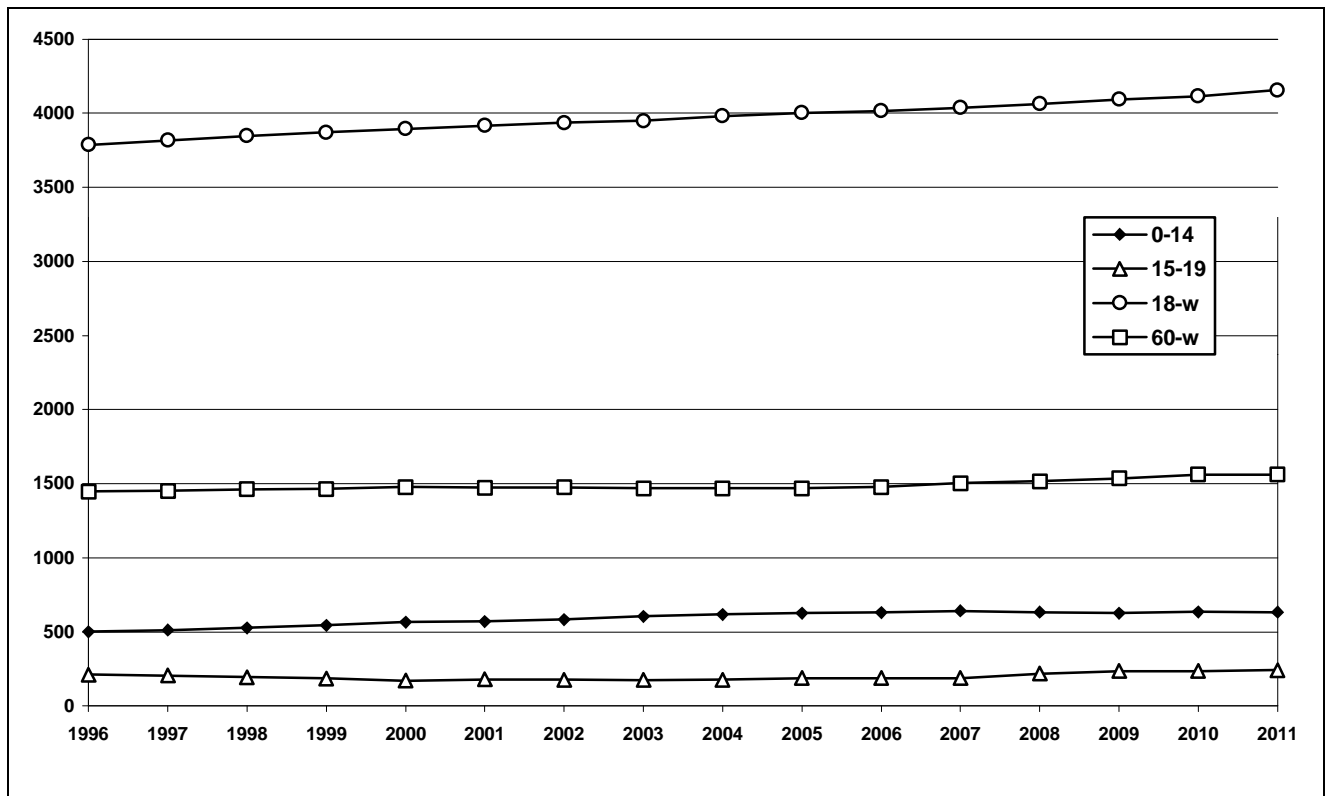

NOTE METODOLOGICHE

I flussi informativi relativi alla popolazione residente nei vari comuni della provincia di Modena, resi disponibili dalla sollecita collaborazione delle anagrafi comunali, hanno consentito la ricostruzione della struttura per sesso e singolo anno di età al 31 dicembre 1996. A tali archivi sono stati applicati gli algoritmi previsivi descritti nel seguito, in ciascun ambito comunale; dal maggiore dettaglio territoriale si è, quindi, proceduto alla somma algebrica della popolazione prevista per le aree sovracomunali e per l'intero complesso provinciale.

Le ipotesi assunte come invarianti rispetto allo scenario socio-economico riguardano:

- un livello di natalità costante, in termini di quoziente di fecondità specifico per classi di età della madre per i comuni di Modena (1995) e Carpi (1996); per gli altri comuni della provincia viene considerato il tasso di fecondità generico calcolato per l'anno 1996 [nati / donne $_{(15-50 \text{ anni})} \times 1.000$];
- un livello di mortalità costante, in termini di probabilità di sopravvivenza, calcolata quale media del triennio 1979-1983 per l'Emilia Romagna (ISTAT)

In riferimento ai flussi migratori, sono state formulate tre diverse ipotesi previsive:

- **ipotesi media:** saldo migratorio costante per ogni anno del periodo 1996-2011 e pari alla media del periodo 1991-1996; tale intervallo di tempo opera una normalizzazione dei flussi migratori, che tiene conto anche delle punte registrate in un anno di regolarizzazione quale è appunto il 1996. Tale ipotesi, confortata dalla recente determinazione dei flussi, prospetta lo scenario "più probabile" ed è solamente rispetto ad essa che vengono sviluppate, in termini previsivi, le caratteristiche quantitative riferite alle più significative classi di età della popolazione residente nei vari comuni, nelle aree sovracomunali e nel complesso della provincia.
- **ipotesi minima:** saldo migratorio nullo per tutto l'arco di tempo della previsione; ipotesi evidentemente improbabile, che consente, tuttavia, di calcolare numericamente gli effetti di ciò che avverrebbe in assenza di flussi migratori a causa dell'implosione demografica, legata al progressivo invecchiamento della popolazione e ai contenuti livelli di fecondità locali.
- **ipotesi C:** flussi migratori accresciuti del 10% rispetto alla media 1991-1996 per ogni anno della previsione 1997-2011. Quest'ultima ipotesi propone un rafforzamento del saldo migratorio, il quale tuttavia graverà sulle varie aree territoriali in misura proporzionale agli andamenti più recenti, evidenziando situazioni di ulteriore espansione e condizioni di sostanziale stabilità. In base a questa ipotesi, il complesso del territorio provinciale registra un incremento di 6mila unità.

*L'ipotesi
"più probabile"*

Gli input conoscitivi considerati sono stati, pertanto, i seguenti:

- ⇒ popolazione calcolata al 31-12-1996 distribuita per sesso e singolo anno di nascita, residente in ciascun comune;
- ⇒ numero di nati nel corso del 1996 e corrispondenti quozienti specifici/generici di fecondità;
- ⇒ le probabilità di sopravvivenza calcolate dall'ISTAT per l'Emilia Romagna relative al periodo 1979-1983.
- ⇒ media aritmetica dei valori relativi agli iscritti ed ai cancellati anagrafici, calcolati per il periodo 1991-'96, secondo le ipotesi (ipotesi media e ipotesi C) formulate sul saldo migratorio, ripartite in relazione alla loro struttura per sesso e per classe di età.

Il modello utilizzato, reiterato per ogni anno della previsione, calcola annualmente il livello dei nati, dei morti e, sulla base dei flussi migratori previsti per sesso e classe di età, determina la struttura e la consistenza della popolazione residente, ripartita nelle diverse classi di età e per ciascun ambito comunale, così come esemplifica il seguente schema:

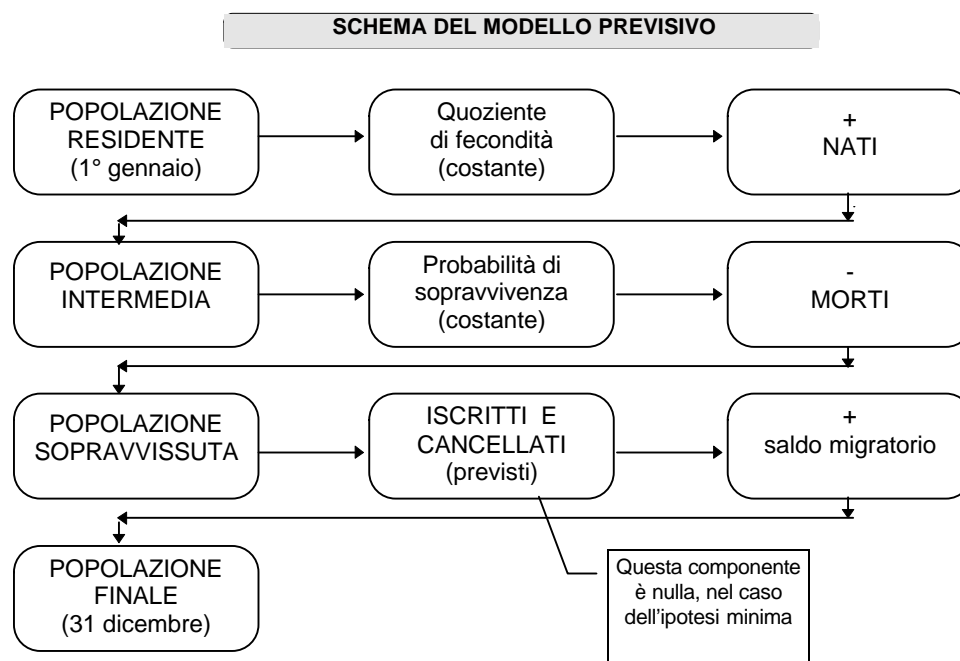

Rispetto allo scenario, cosiddetto “più probabile”, (**ipotesi media**) vengono sviluppate, in termini previsivi, le caratteristiche quantitative riferite alle più significative classi di età della popolazione residente nei vari comuni, nelle aree sovracomunali e nel complesso della provincia.

Le classi di età

La consistenza demografica della popolazione residente in ciascun ambito territoriale viene fornita, in termini previsivi, sotto forma di serie storica, sia in riferimento al suo complesso che alle classi di età ritenute più significative per la programmazione dei servizi, ovvero:

- la classe di età 0|--|2 anni (*utenza potenziale dell'asilo nido*);
- la classe di età 3|--|5 anni (*utenza potenziale della scuola materna*);
- la classe di età 6|--|10 anni (*utenza potenziale della scuola elementare*);
- la classe di età 11|--|13 anni (*utenza potenziale della scuola media inferiore*);
- la classe di età 14 anni (*per consentire il computo di aggregati demografici conformi alle normative comunitarie in tema di età lavorativa*);
- la classe di età 14-18/15|--|19 anni (*utenza potenziale della scuola media superiore*);
- la classe 19 anni di età
- la classe di età 19|--|24 anni (*popolazione giovane: universitari, disoccupati, ...*);
- la classe di età 25|--|29 anni (*popolazione giovane: universitari, disoccupati, ...*);
- la classe di età 30|--|59 anni (*corpo centrale della popolazione*);
- la classe di età 60|--|64 anni (*prima coorte in età matura*);
- la classe di età 65|--|79 anni (*popolazione anziana*);
- la classe di età 80|--|∞ anni (*la popolazione più anziana*).

E' evidente la natura probabilistica dell'intero impianto metodologico: la disponibilità della serie storica in termini previsivi consente, tuttavia, di verificare già nel breve periodo (dopo un anno di tempo) la bontà della previsione, pur nella consapevolezza che l'aleatorietà previsiva si manifesta nel lungo periodo, man mano, cioè, che si prolungano nel tempo le ipotesi di invarianza poste alla base del modello. Queste considerazioni, del resto, inducono ad ipotizzare un aggiornamento delle previsioni demografiche qui

proposte con cadenza almeno biennale. Il senso del progetto vuole, infatti, essere quello di delineare l'immagine del futuro alla luce delle più recenti tendenze demografiche.

Viene riportata, infine, nei seguenti prospetti, la distribuzione dei comuni modenesi nelle aree sovracomunali della provincia di Modena:

DISTRETTI SANITARI AREE SOVRACOMUNALI	COMUNI
BASSA PIANURA	Camposanto, Cavezzo, Concordia, Finale Emilia, Medolla, Mirandola, Novi, San Felice sul Panaro, San Possidonio, San Prospero
AREA METROPOLITANA	Bastiglia, Bomporto, Campogalliano, Carpi, Castelfranco Emilia, Castelnuovo Rangone, Castelvetro, Fiorano Modenese, Formigine, Maranello, Modena, Nonantola, Ravarino, San Cesario sul Panaro, Sassuolo, Savignano sul Panaro, Soliera, Spilamberto, Vignola
COLLINA E MONTAGNA	Fanano, Fiumalbo, Frassinoro, Guiglia, Lama Mocogno, Marano sul Panaro, Montecreto, Montefiorino, Montese, Palagano, Pavullo nel Frignano, Pievepelago, Polinago, Prignano sulla Secchia, Riolunato, Serramazzone, Sestola, Zocca
N. 1 - DISTRETTO DI CARPI	Carpi , Campogalliano, Novi di Modena, Soliera
N. 2 - DISTRETTO DI MIRANDOLA	Mirandola , Camposanto, Cavezzo, Concordia sulla Secchia, Finale Emilia, Medolla, San Felice sul Panaro, San Possidonio, San Prospero
N. 3 - DISTRETTO DI MODENA	Modena
CINTURA NORD DEL CAPOLUOGO	Bastiglia, Campogalliano, Nonantola, Soliera
CINTURA SUD DEL CAPOLUOGO	Castelfranco Emilia, Castelnuovo Rangone, Formigine, San Cesario sul Panaro, Spilamberto
N. 4 - DISTRETTO DI SASSUOLO	Sassuolo , Fiorano Modenese, Formigine, Frassinoro, Maranello, Montefiorino, Palagano, Prignano sulla Secchia
AREA DI SASSUOLO	Sassuolo , Fiorano Modenese, Formigine, Maranello
COMUNITÀ MONTANA MODENA OVEST	Montefiorino , Frassinoro, Palagano, Prignano sulla Secchia
N. 5 - DISTRETTO DI PAVULLO NEL FRIGNANO / COMUNITÀ MONTANA DEL FRIGNANO	Pavullo nel Frignano , Fanano, Fiumalbo, Lama Mocogno, Montecreto, Pievepelago, Polinago, Riolunato, Serramazzone, Sestola
N. 6 - DISTRETTO DI VIGNOLA	Vignola , Castelnuovo Rangone, Castelvetro, Guiglia, Marano sul Panaro, Montese, Savignano sul Panaro, Spilamberto, Zocca
AREA DI VIGNOLA	Vignola , Castelnuovo Rangone, Castelvetro, Savignano sul Panaro, Spilamberto
COMUNITÀ MONTANA MODENA EST	Zocca , Guiglia, Marano sul Panaro, Montese
N. 7 - DISTRETTO DI CASTELFRANCO EMILIA	Castelfranco Emilia , Bastiglia, Bomporto, Nonantola, Ravarino, San Cesario sul Panaro

*Le aree
sovracomunali*

BIBLIOGRAFIA

- [1] G. Zoda, "*La popolazione modenese 1996*". Analisi sulla struttura, per sesso e classi di età, della popolazione residente nei comuni e nelle aree della programmazione sovracomunale al 31 dicembre 1995, Provincia di Modena, aprile 1997
- [2] P. Benassi, "Previsioni demografiche 1995-2010". Aspetti previsivi della consistenza demografica, per classi di età significative, nei comuni e nelle aree della programmazione sovracomunale della provincia di Modena, Provincia di Modena, maggio 1996
- [3] P. Benassi, G. Zoda, "*La popolazione modenese 1995*". Analisi sulla struttura, per sesso e classi di età, della popolazione residente nei comuni e nelle aree della programmazione sovracomunale al 31 dicembre 1995, Provincia di Modena, giugno 1996
- [4] P. Benassi, D. Bindo, P. Masetti, G. Zoda, "*Patrimonio edilizio e componente demografica del fabbisogno abitativo*". Analisi delle condizioni abitative nelle località censuarie della provincia di Modena e previsioni demografiche comunali finalizzate alla stima del fabbisogno, SISTAN, Provincia di Modena, dicembre 1995.
- [5] P. Benassi: "*La popolazione modenese 1989*". Analisi sulla struttura della popolazione residente nei comuni e nelle aree della programmazione sovracomunale", Provincia di Modena, dicembre 1990.
- [6] P. Benassi, C. Casari: "*La popolazione modenese 1987. Previsioni al 1997*", Provincia di Modena", ottobre 1988.
- [7] P. Benassi, C. Casari: "*La popolazione modenese 1985-1995*", Analisi della struttura e previsioni demografiche nei comuni e nelle aree della programmazione sovracomunale, Provincia di Modena, novembre 1986.
- [8] P. Benassi, C. Casari: "*La popolazione modenese alle soglie degli anni '90*". La struttura, l'evoluzione, le previsioni demografiche nei comuni e nelle aree della programmazione sovracomunale, Provincia di Modena, ottobre 1985
- [9] N. Federici: "*Istituzioni di demografia*", Università degli Studi di Roma, Facoltà di Scienze Statistiche, Demografiche e Attuariali, Roma, 1984.
- [10] M. Livi Bacci: "*Introduzione alla demografia*", Editori, Torino, 1981