



PIANO OPERATIVO SPECIFICO DELLA PROCEDURA CONCORSUALE COMUNICAZIONI AL DIPARTIMENTO DELLA FUNZIONE PUBBLICA

Applicazione del Decreto del Presidente del Consiglio dei Ministri del 14 Gennaio 2021

Rif.	Descrizione dell'obbligo	Applicabile		Misura adottata		Descrizione della misura adottata	Nota
		Si	No	Si	No		
1	Requisiti dell'area	X		X		<p>La struttura individuata è l'A.S.D. Polisportiva Formiginese ubicata in Via Caduti di Superga 2 - 41043 a Formigine (MO), Tel.: 059 574988 - 059 570310, E-mail: polisportivaformiginese@gmail.com</p> <p>Il luogo individuato per lo svolgimento delle prove ha un elevato flessibilità logistica e dispone delle seguenti caratteristiche:</p> <ul style="list-style-type: none">- Non è situato in zona ZTL- Vicinanza alla stazione ferroviaria con possibilità di raggiungere le vicinanze dell'area concorsuale- Presenza di trasporto pubblico locale con fermata delle linee 670 e 800 situate in prossimità <p>L'area è dotata di parcheggi disponibili per i partecipanti alla procedura concorsuale.</p> <p>Dal sopralluogo effettuato dal R-SPP SPP della Provincia di Modena (Ente organizzatore) insieme ai Responsabili dell'iniziativa e alla Referente della Polisportiva è emerso che la struttura ha le caratteristiche richieste per quanto riguarda accesso, transito e uscita.</p> <p>Durante la prova sarà utilizzata la Sala Polivalente A, che è stata omologata per 460 persone sedute e 100 in balconata (non utilizzata).</p> <p>Nell'area concorsuale sarà essere assicurata:</p> <ul style="list-style-type: none">- la bonifica preliminare dell'area concorsuale nel suo complesso valida per l'intera durata della sessione/i giornaliera/e;	Allegato 1: planimetria



Rif.	Descrizione dell'obbligo	Applicabile		Misura adottata		Descrizione della misura adottata	Nota
		Si	No	Si	No		
2						<p>- la sanificazione e disinfezione, delle aule concorso e delle postazioni dei candidati, ivi compresi gli arredi e le maniglie;</p> <p>- la pulizia, sanificazione e disinfezione dei servizi igienici da effettuarsi con personale qualificato in presidio permanente, dotato di idonei prodotti; all'interno degli stessi dovrà essere sempre garantito sapone liquido, igienizzante, salviette e pattumiere chiuse con apertura a pedale. I servizi igienici dovranno essere costantemente presidiati e costantemente puliti e sanificati, ovvero dopo ogni singolo utilizzo. L'accesso dei candidati dovrà essere limitato dal personale addetto, al fine di evitare sovraffollamenti all'interno dei suddetti locali.</p> <p>Nell'area concorsuale ed in particolare all'ingresso nell'area di identificazione, nelle aule di concorso ed in prossimità dei servizi igienici, sono resi disponibili in numero adeguato dispenser con soluzione idro-alcolica per le mani</p>	
3	Requisiti accesso candidati	X		X		<p>Tutti i candidati possono accedere all'area concorsuale nel rispetto delle seguenti indicazioni:</p> <ol style="list-style-type: none">1) presentarsi da soli e senza alcun tipo di bagaglio (salvo situazioni eccezionali, da documentare);2) non presentarsi presso la sede concorsuale se affetti da uno o più dei seguenti sintomi:<ol style="list-style-type: none">a) temperatura superiore a 37,5°C e brividi;b) tosse di recente comparsa;c) difficoltà respiratoria;d) perdita improvvisa dell'olfatto (anosmia) o diminuzione dell'olfatto (iposmia), perdita del gusto (ageusia) o alterazione del gusto (disgeusia);e) mal di gola.3) non presentarsi presso la sede concorsuale se sottoposto alla misura della quarantena o isolamento domiciliare	Allegato 1



Rif.	Descrizione dell'obbligo	Applicabile		Misura adottata		Descrizione della misura adottata	Nota
		Sì	No	Sì	No		
4						fiduciario e/o al divieto di allontanamento dalla propria dimora/abitazione come misura di prevenzione della diffusione del contagio da COVID - 19; 4) presentare all'atto dell'ingresso nell'area concorsuale di un referto relativo ad un test antigenico rapido o molecolare, effettuato mediante tampone oro/rino-faringeo ¹ presso una struttura pubblica o privata accreditata/autorizzata in data non antecedente a 48 ore dalla data di svolgimento delle prove; 5) indossare obbligatoriamente, dal momento dell'accesso all'area concorsuale sino all'uscita, la/e mascherina/e chirurgica/he messe a disposizione dall'amministrazione organizzatrice.	
5	Accesso Commissione e personale	X		X		La Commissione e il personale della Provincia incaricato dell'assistenza, entrano dall'ingresso principale situato in Via Caduti di Superga, attraversano tutto l'atrio, al termine di questo girano a sinistra e entrano dalla porta che immette nel filtro a prova di fumo che separa la Sala Polivalente A dal resto della struttura, usciti dal filtro entrano nella Sala.	Allegato 1
6	Deflusso Commissione e personale	X		X		La Commissione e il personale della Provincia incaricato dell'assistenza escono dallo stesso percorso utilizzato per l'ingresso.	Allegato 1
7	Accesso candidati	X		X		I candidati con o senza limitazioni di deambulazione entrano dall'ingresso situato in Via Caduti di Superga 2. Nell'ingresso della Sala A vengono sottoposti al controllo della temperatura e, dopo avere sbrigato le altre formalità, sono accompagnati al tavolo.	Allegato 2
8	Deflusso candidati	X		X		L'esodo invece viene effettuato attraverso le uscite di sicurezza contrassegnate dall'apposito segnale.	Allegato 1



Rif.	Descrizione dell'obbligo	Applicabile		Misura adottata		Descrizione della misura adottata	Nota
		Sì	No	Sì	No		
9	Posizionamento dei candidati	X		X		I candidati superati i controlli decritti successivamente, vengono posizionati nel locale ad una distanza di almeno due metri in tutte le direzioni, in modo tale che ad ogni candidato venga garantita un'area di 4 metri quadrati.	Allegato 1
10	Svolgimento della prova	X		X		<p>I partecipanti sono fatti accomodare nelle singole postazioni (ordinate secondo il criterio della fila lungo un asse preventivamente prescelto) dove troveranno il materiale necessario allo svolgimento della prova concorsuale ovvero i fogli protocollo siglati dalla Commissione, le buste bianche (formato A3 ed A4), nonché la busta formato 110x230mm corredata da cartoncino finalizzata all'identificazione successiva in fase di correzione della prova e la penna nera. Tutto il materiale durante la preparazione è stato manipolato con i guanti.</p> <p>Per l'intera durata della prova i candidati devono obbligatoriamente mantenere la mascherina chirurgica fornita dalla Commissione.</p> <p>Tutti i componenti della Commissione nonché coloro addetti alle attività di sorveglianza e assistenza dovranno sempre essere muniti di facciale filtrante (mascherine FFP2 e FFP3 privi di valvola di espirazione).</p> <p>E' fatto altresì divieto consumare alimenti con l'eccezione delle bevande di cui i candidati si sono muniti preventivamente.</p> <p>Il Presidente della commissione individuerà un volontario per il sorteggio della prova scritta da svolgere.</p> <p>Dopo avere disinfettato le mani, il candidato selezionato sorteggerà tra le tre buste bianche che contengono rispettivamente una delle tre differenti prove concorsuali e</p>	Allegato 1



Rif.	Descrizione dell'obbligo	Applicabile		Misura adottata		Descrizione della misura adottata	Nota
		Si	No	Si	No		
						<p>quella che contiene la traccia della prova che dovrà essere eseguita da tutti i partecipanti.</p> <p>Il Segretario della Commissione darà lettura a tutti i candidati della prova estratta ed ai partecipanti verrà chiesto di completare e riconsegnare la stessa entro il termine massimo comunicato dal Presidente della Commissione.</p> <p>Durante lo svolgimento della prova i candidati non potranno né alzarsi dalla postazione né consultare materiale/documentazione personale.</p> <p>Durante l'orario d'esame sarà permesso l'allontanamento dalla propria postazione esclusivamente per recarsi ai servizi igienici o per altri motivi indifferibili.</p> <p>Completata la prima prova, nel caso in cui la seduta preveda lo svolgimento anche di una seconda prova, il Presidente della Commissione procederà nuovamente secondo quanto sopra dettagliato, precisando che i candidati non dovranno alzarsi dalla postazione e prima dell'inizio della seconda prova potranno esclusivamente recarsi ai servizi igienici.</p> <p>Diversamente, nel caso in cui siano previste due sessioni concorsuali con soluzione di continuità tra una sessione e l'altra dovrà essere garantita sanificazione e disinfezione delle postazioni dei candidati</p> <p>Completata la prova il candidato sigillerà gli elaborati e il materiale consegnato dalla Commissione all'interno della busta bianca formato A3 ed attenderà che il Presidente della Commissione proceda ad organizzare la riconsegna degli stessi, autorizzando contestualmente l'uscita dei candidati dalla Sala concorsuale.</p>	



Rif.	Descrizione dell'obbligo	Applicabile		Misura adottata		Descrizione della misura adottata	Nota
		Sì	No	Sì	No		
						Si precisa che: - il Presidente curerà la riconsegna degli elaborati ed il loro deflusso in maniera ordinata al fine di garantire la distanza interpersonale tra i candidati di almeno mt. 2,00; - la medesima procedura - per le parti compatibili - verrà utilizzata anche nello svolgimento della prova orale.	
11	Percorsi di transito dei candidati	X		X		I percorsi interni, gli accessi e le uscite sono identificati dalla specifica segnaletica e indicati nell'opuscolo distribuito ai candidati.	Allegato 1
12	Modalità di gestione del servizio di pre-triage	X		X		Ipotesi 1): utilizzo di personale della Provincia che ricopre l'incarico di Addetto al Primo soccorso aziendale (DM 388/03); - i Responsabili dei Servizi di Prevenzione e Protezione del Comune e/o dell'Unione si accertano che gli addetti abbiano preso visione di questo Piano Operativo (documento a lettura obbligatoria) e che siano a conoscenza delle procedure descritte al Punto 9;	Allegato 1
13						su questa base e a loro esclusivo giudizio, possono integrare la lettura del P.O. con un percorso formativo riguardante in particolare il corretto impiego dei Dispositivi di Protezione Individuale Ipotesi 2): utilizzo di personale esterno, appartenente alle Associazioni di volontariato o assimilate: preferibile perché il personale opera già in questo ambito ed è dotato di esperienza di base che non richiede interventi specifici di informazione e formazione, ma solo la condivisione delle procedure adottate dall'Ente organizzatore.	
14	Accoglienza e isolamento dei soggetti che presentino una temperatura superiore ai 37,5°C o altra sintomatologia riconducibile al Covid-19	X		X		Nella zona di disimpegno situata sul lato destro dell'ingresso è previsto il luogo appartato e interessato da passaggio di persone solo all'inizio dell'evento, ove collocare la persona da isolare.	Allegato



Rif.	Descrizione dell'obbligo	Applicabile		Misura adottata		Descrizione della misura adottata	Nota
		Sì	No	Sì	No		
15	insorta nel corso delle prove concorsuali						
16	Assistenza medica	X		X		Ipotesi 1): non prevista sul posto perché il personale non possiede queste caratteristiche e comunque deve seguire le procedure che prevedono l'intervento esterno di personale sanitario qualificato. Ipotesi 2): può essere presente se richiesto dall'Ente organizzatore, perché in alcuni casi le Associazioni dispongono di un Medico interno e sono quindi in grado di includere o no questa figura nel servizio da fornire.	Allegato 1
17	Procedure di gestione dell'emergenza	X		X		Riportate nell'opuscolo e da applicare da parte di tutti i presenti indistintamente. In questo caso il Responsabile della Gestione delle Emergenze è individuato nel Presidente della Commissione che può delegare un sostituto.	Allegato 2
18	Piano di gestione delle Emergenze	X		X		Non richiesto per questo evento, vedere punto precedente.	Allegato 2
19	Individuazione del numero e delle mansioni del personale addetto	X		X		Oltre ai componenti della Commissione, per la gestione delle attività riguardanti le procedure COVID-19 deve essere previsto un numero di persone adeguato in grado di svolgere le seguenti mansioni: a) controllo assenza assembramento area esterna b) misura temperatura in ingresso c) registrazione dati e controllo documenti d) posizionamento candidati e) gestione uscita dei candidati al termine della prova f) pulizia e igienizzazione dei servizi igienici. Con riferimento alle lettere da a) a e) almeno n. 3 addetti per procedure concorsuali fino a 15 candidati e almeno n. 4 addetti oltre i 15 candidati. Tale numero di addetti comprende	Allegato 2



Rif.	Descrizione dell'obbligo	Applicabile		Misura adottata		Descrizione della misura adottata	Nota
		Sì	No	Sì	No		
						anche il personale interno addetto all'assistenza sanitaria nel caso si opti per non ricorrere a personale sanitario esterno. Con riferimento alla lettera f) verrà previsto un addetto alla pulizia e sanificazione	
20	Informazione ai candidati,	X		X		I candidati sono informati tramite l'opuscolo specifico. Il personale sarà formato secondo le modalità descritte nei Punti precedenti.	Allegato 2
21	Formazione per i componenti della Commissione e per il personale in assistenza	X		X		Lettura obbligatoria del Piano Operativo e del Protocollo allegato.	Allegato 2



FORMALIZZAZIONE DEL DOCUMENTO

Redatto dal R-SPP della Provincia di Modena Per. Ind. Giuliano Bisi

Data 6 Aprile 2021

Firma

Bisi



Collaborazione per la stesura del Piano Operativo Dott. Francesco Spaliviero

Data 6 Aprile 2021

Firma

Francesco Spaliviero

Il Dirigente Responsabile dell'Organizzazione Concorsuale

Data

6/4/2021

Firma

[Handwritten Signature]

Per presa visione e approvazione
Il Rappresentante Legale
dell'Amministrazione Organizzatrice

[Handwritten Signature]

Data

6/4/2021

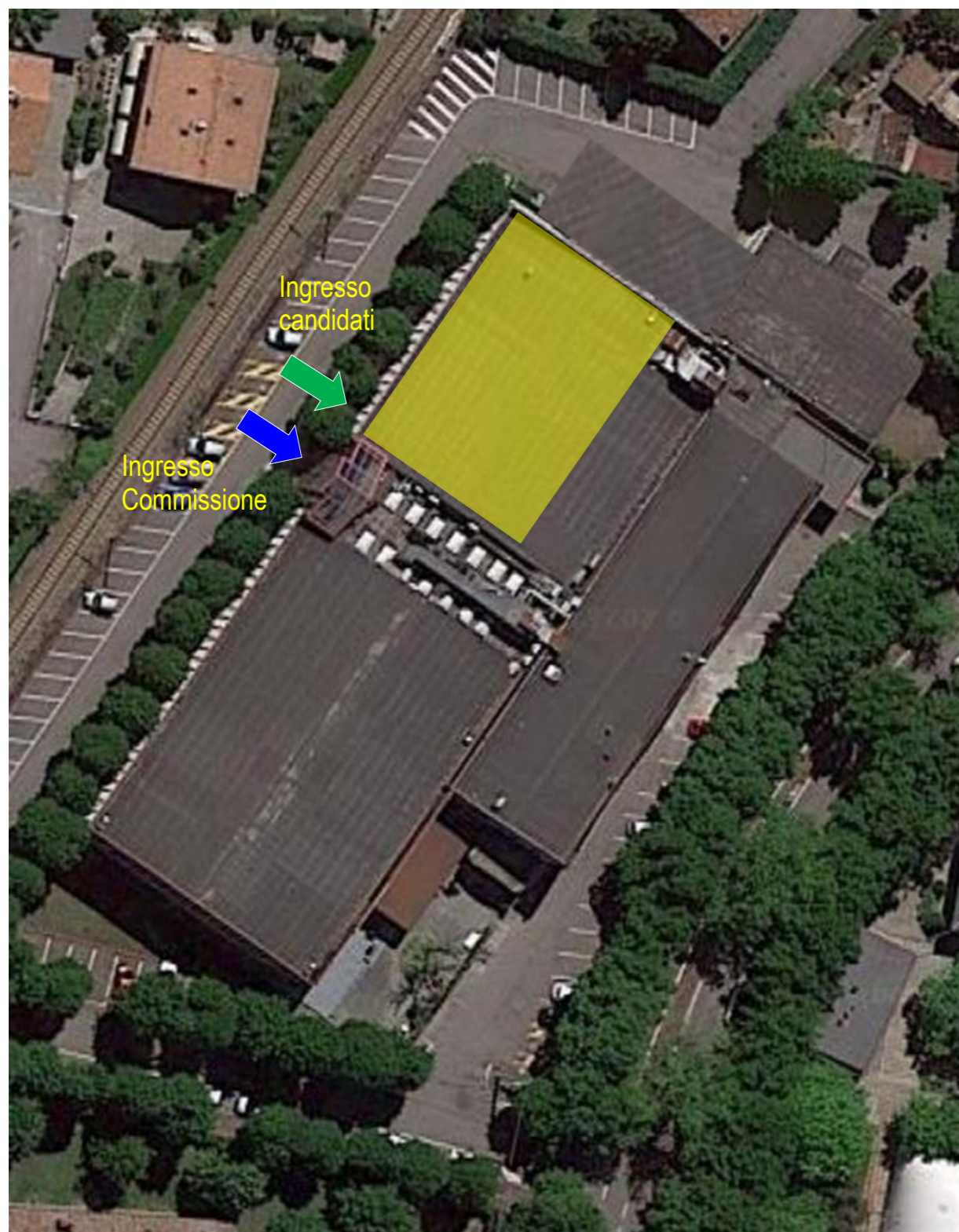

ALLEGATO 2 PIANO OPERATIVO SPECIFICO DELLA PROCEDURA CONCORSUALE Opuscolo



Tutti i candidati possono accedere all'area concorsuale nel rispetto delle seguenti indicazioni:

- 1) presentarsi da soli e senza alcun tipo di bagaglio (salvo situazioni eccezionali, da documentare);
- 2) non presentarsi presso la sede concorsuale se affetti da uno o più dei seguenti sintomi:
 - a) temperatura superiore a 37,5°C e brividi;
 - b) tosse di recente comparsa;
 - c) difficoltà respiratoria;
 - d) perdita improvvisa dell'olfatto (anosmia) o diminuzione dell'olfatto (iposmia), perdita del gusto (disgeusia) o alterazione del gusto (disgeusia);
 - e) mal di gola.
- 3) non presentarsi presso la sede concorsuale se sottoposto alla misura della quarantena o isolamento domiciliare fiduciario e/o al divieto di allontanamento dalla propria dimora/abitazione come misura di prevenzione della diffusione del contagio da COVID - 19;
- 4) presentare all'atto dell'ingresso nell'area concorsuale di un referto relativo ad un test antigenico rapido o molecolare, effettuato mediante tampone oro/rino-faringeo¹ presso una struttura pubblica o privata accreditata/autorizzata in data non antecedente a 48 ore dalla data di svolgimento delle prove;
- 5) indossare obbligatoriamente, dal momento dell'accesso all'area concorsuale sino all'uscita, la/e mascherina/e chirurgica/he messe a disposizione dall'amministrazione organizzatrice.

I candidati che non hanno limitazioni di deambulazione entrano dall'ingresso situato in Viale dello Sport dove vengono sottoposti al controllo della temperatura e, dopo avere sbrigato le altre formalità, sono accompagnati al tavolo. I candidati superati i controlli decritti successivamente, vengono posizionati nel locale ad una distanza di almeno due metri in tutte le direzioni, in modo tale che ad ogni candidato venga garantita un'area di 4 metri quadrati. L'esodo invece viene effettuato attraverso le uscite di sicurezza contrassegnate dall'apposito segnale.

I partecipanti sono fatti accomodare nelle singole postazioni (ordinate secondo il criterio della fila lungo un asse preventivamente prescelto) dove troveranno il materiale necessario allo svolgimento della prova concorsuale ovvero i fogli protocollo siglati dalla Commissione, le buste bianche (formato A3 ed A4), nonché la busta formato 110x230mm corredata da cartoncino finalizzata all'identificazione successiva in fase di correzione della prova e la penna nera.

Per l'intera durata della prova i candidati devono obbligatoriamente mantenere la mascherina chirurgica fornita dalla Commissione.

Tutti i componenti della Commissione nonché coloro addetti alle attività di sorveglianza e assistenza dovranno sempre essere muniti di facciale filtrante (mascherine FFP2 e FFP3 privi di valvola di espirazione).

E' fatto altresì divieto consumare alimenti con l'eccezione delle bevande di cui i candidati si sono muniti preventivamente.

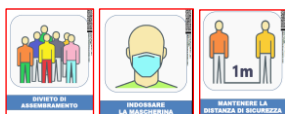

ALLEGATO 1 PIANO OPERATIVO SPECIFICO DELLA PROCEDURA CONCORSUALE Segnaletica

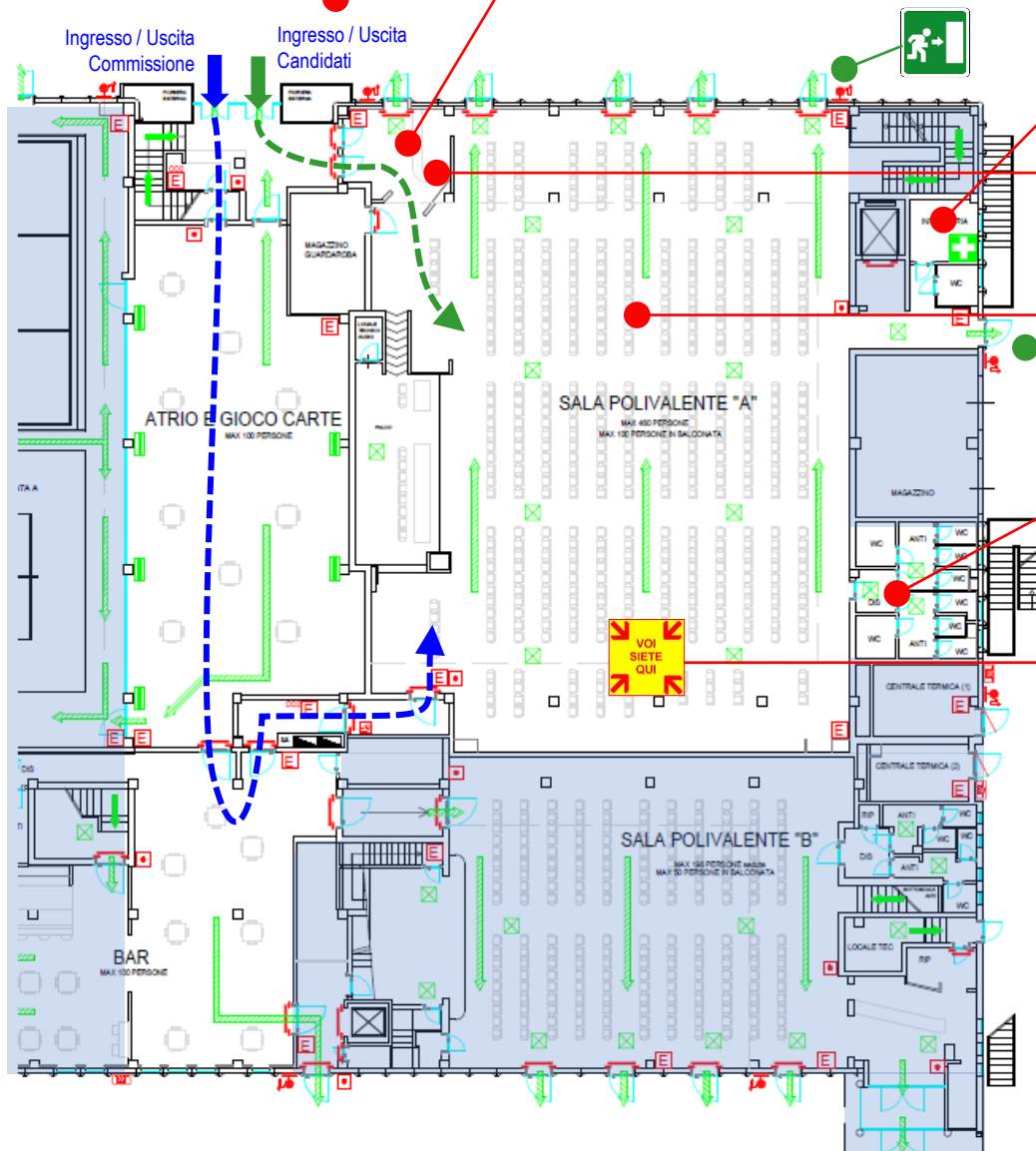

Area triage: accoglienza, misura temperatura, registrazione

Sala attrezzata con postazioni singole, ognuna delle quali occupa 4 metri quadrati

